EDICION DE 16 PAGINAS
AGENCIAS EN EL EXTERIOR:
NUEVA YORK: 141, BROADWAY
LONDRES, 4 & 5, COPTHALL COURT
AGENCIAS EN TODAS LAS PROVINCIAS

LA NACION

PRECIO: 20 CENTAVOS
NUMERO ATRASADO: 40 CENTAVOS.
SUSCRICIONES:
Por un año: $ 50.00 - Por seis meses: $ 26.00
Por 3 meses: $ 14.00 - Por 1 año exterior: $ 110.00

AÑO IV. Santiago de Chile, Sábado 25 de Setiembre de 1920 Núm. 1,351

LA DESCONOCIDA

Luis Maillane marcha lentamente sobre el muelle donde se prensan los viajeros. Las gentes lo atropellan y lo arañan corriendo: otros lo chocan con valijas y sacos. Una fiebre agita estas mujeres, estos hombres, estos niños que escalan los vagones, amontonan los paquetes, cierran celosamente las portezuelas; hablan fuerte: en sus ojos brilla la alegría curiosa de las partidas; sueñan con océanos, vapores, brisa marina, baños vivificantes, en la caricia de las olas. Arriba, el sol de julio domina la vidriera del vestíbulo.

Luis Maillane va, melancólico. Está solo. Para él, la vida se desenvuelve monótona, y los días se suceden a los días y se reunen. El se aburre un poco. El aspira vagamente a la felicidad; recuerda algún suceso desconocido que le daría gusto vivir una gran pasión que llenaría su existencia; pero ninguna sorpresa ha sobrevenido; ninguna pasión sacude su negligencia, y Luis Maillane continúa esperando, sin saber bien lo que espera.

Unos amigos, que pasan el verano en Dieppe, lo han invitado por algunos días; él, desde luego, ha aceptado su ofrecimiento, porque ama lo imprevisto; y es así que va lentamente sobre el muelle de la estación San Lázaro, seducido por este tren poderoso que le promete otros horizontes, y es por ese misterio que recelan aún los más mediocres viajes. Ha subido a un vagón y recorre los diarios y el libro que acaba de comprar en la biblioteca de la estación. No piensa nada; la hora es apacible, los almonadones son casi cómodos, y el tren, que se ha puesto en marcha, mece sin daño a los viajeros. Son cinco o seis en el compartimento, suben allí, Maillane no se inquieta por ellos; ahora, como su volumen es enojoso, levanta la cabeza para examinarlos. Son insignificantes; sólo una joven que estaba frente a él, le pareció encantadora. El bajó los ojos, de nuevo, hacia el libro. El tren, al pasar los suburbios, huía locamente por las praderías.

Maillane comienza a bostezar. La novela es inepta; la cierra, la pone sobre el banco, piensa en tomar un diario, como la viajera, que él observa disimuladamente. Ella no parece interesarse mucho de las informaciones; con los ojos vagos, contempla, al través del vidrio de la portezuela, la carrera vertiginosa de los árboles y de las casas de campo.

La desconocida y Maillane están frente a frente igualmente desocupados. Ella es linda, rubia y dulce, de una elegancia sencilla; parece inteligente, seria, grave y buena. El se divierte por pasar el tiempo, en construir una novela cuya vanidad no repugna.

Ella es casada, sin duda. Pasa la estación en Dieppe. Ha venido a París por algún asunto urgente; ahora vuelve a la mar donde sus hijos la esperan, en donde su marido se le reunirá pronto.

La viajera sueña. Maillane observa los labios rojos, los ojos brillantes, la gracia voluptuosa y tierna del cuerpo perezosamente abandonado.

—Ella va, más bien, a casa de su amante. ¿En qué piensa? Recuerda las alegrías pasadas; piensa en el placer próximo.

Sin conocerlos — existen quizá —Luis Maillane experimenta una absurda antipatía por el marido y por el amante. ¿Por qué? El no lo sabe y ríe de su fantasía. ¿Estaría celoso de dos ridículos fantasmas, a causa de esta mujer, cuya existencia él ignoraba media hora antes, que pronto desaparecerá y jamás volverá a ver? Esta locura le regocijaba. Por lo tanto, piensa seriamente:

—Si la conociera, creo que yo sería menos triste.

Maillane lo cree, porque, examinándola, le descubre nuevas virtudes; ella se le aparece sin orgullo, sin egoísmo, sin crueldad; ella sabría comprender el alma triste que él lleva en sí como un fardo. Apoyada sobre el cojín, la viajera está inmóvil; y él imagina la dulzura exquisita de oprimir entre la suya la fina mano enguantada que tiene todavía el diario desplegado, de reposar su frente sobre el pecho encantador, contra la espalda, muy cerca del rostro armonioso y noble.

El tiempo pasa. La ensoñación de Maillane, mecida por la marcha del rápido, se dispersa y se extravía. El observa a la desconocida hace ya dos horas; la trata familiarmente en su pensamiento, como a una amiga. Ensaya darse la ilusión de que viajan juntos, de que no es la casualidad la que los ha reunido, y de que no se separarán cuando el tren se detenga. Ellos se callan, pero si él hablara, no le respondería ella como una antigua compañera. Ella le diría palabras insignificantes, así que fueran cambiadas en la ociosidad, que, pronunciadas por una boca querida, bastan para hacer feliz al que las escucha.

¡Feliz! Maillane lo sería; Maillane lo es casi. Medio amodorrado, él se abandona a esta quimera. ¡Qué alegría irse así hacia el bello océano con la mujer amada! Entre sí, murmuraba ternezas a la viajera; dibuja para ella una sonrisa; siente pena de retener el gesto de sus manos que se aprietan en caricias; él quisiera saber su nombre para balbucearlo con inflexiones pueriles y mimosas. En su cerebro, un poco ebrio, una voz tartamudea fragmentos de frases anónimas y banales que le parecían extrañamente emocionantes.

—Mi linda... mi amiguita... mi amiga linda...

Pero, bruscamente, un encuentro más violento lo trae a la realidad. En frente de él, la desconocida no lo mira, no lo conoce, ni aún parece saber que él existe. Una gran tristeza, casi una desesperación abruma a Maillane.

—¡Yo quisiera ser feliz, yo también!

La contempla de nuevo y experimenta ahora, no más, la simple curiosidad de poco antes, sino un sentimiento confuso y pesado de desolación, de angustia. El querría hablar, llamarla, tender los brazos hacia ella y tomarla, siente que la felicidad está allí quizá, muy próxima, que podría alcanzar y tomar en las manos, pero sabe también que esta alegría entrevista va a huir y que el próximo minuto después se aniquilará su humilde y loca esperanza.

El tren entra lentamente en la estación de Dieppe. Maillane está triste. Los viajeros descienden. La desconocida se aleja; él la sigue con los ojos, mientras puede percibirla entre la multitud.

—Era ella, quizá, la que yo esperaba... Nosotros estábamos destinados, tal vez, el uno al otro...

El quisiera verla todavía, volverla a ver un instante antes de la eterna separación. El la busca en vano. La tristeza será menos pesada si conserva fielmente el recuerdo y la imagen de la fugitiva. Ella ha desaparecido para siempre.

MAURICIO DARIN.

ESPECIFICO BENGURIA
El único reconstituyente del cabello. Cura radicalmente las canas.
Moneda 875

VITAL APOQUINDO
La mejor agua mineral de mesa. Pruébela y se convencerá. Unico concesionario: GUILLERMO ZERBI, Monjitas 867. Teléfono Inglés 2821. Reparto a domicilio.

FUME CIGARRILLOS
BOSTON
CON TABACO MARYLAND
y BOQUILLA AMBRE

BUEN NEGOCIO
Por ausentarme del país, vendo:
Compañía de Alumbrado Eléctrico, Empresa de Teléfonos y Teatro A. Prat, en conjunto o separados.
Todos estos negocios están actualmente en explotación, dando una buena renta. Tomaría también socio por la mitad del valor de las empresas.
Por datos y pormenores dirigirse a:
IVAN FRANULIO.—Propietario,—Casilla 39.
Vallenar, 9 de Agosto de 1920. 25 Set

LO MAS MODERNO
EXACTITUD ABSOLUTA
VULCAIN
Reloj Pulsera de Moda

¿SABEN AMAR LOS INGLESES?

Diferencias entre los latinos y los anglo-sajones.—Lo que hace una legislación.—Conversación con una "chorus girl" convertida en dama de la aristocracia. — Cómo tantas muchachas de teatro han llegado a obtener el codiciado título

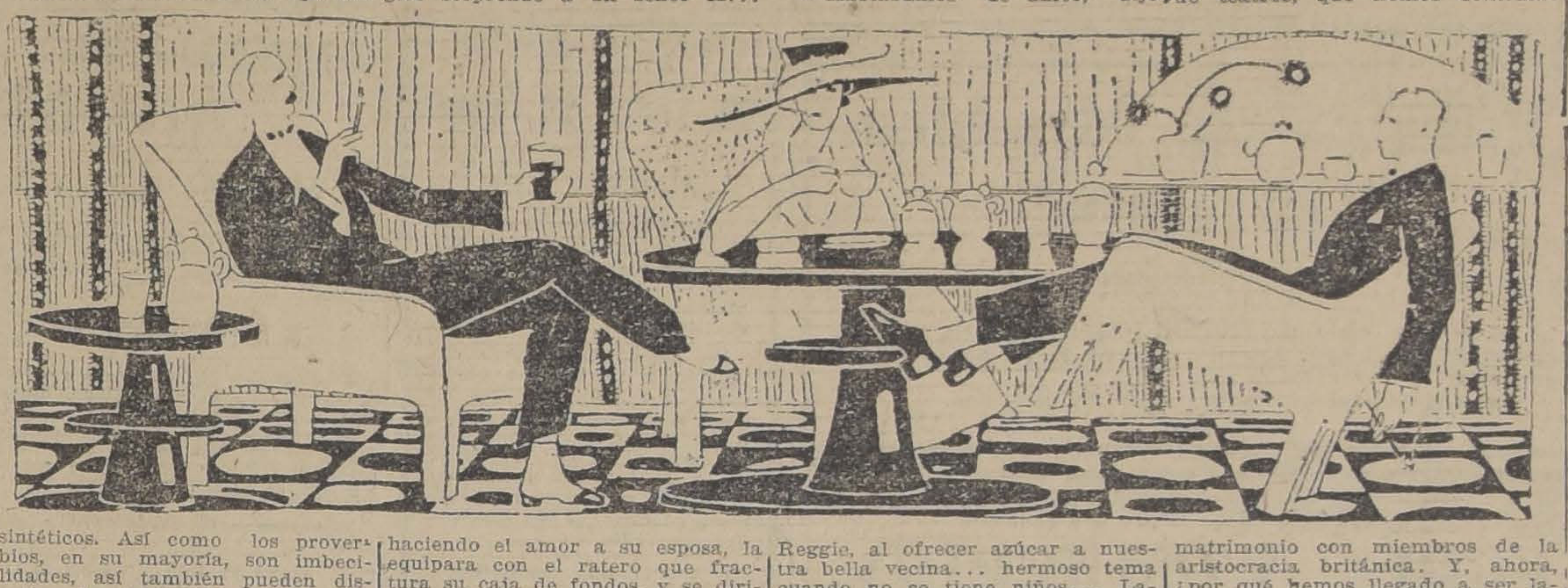

Me paseaba en Hyde Park, con mi amigo Reggie, el elegante Reggie Whatsup, el joven león de Bond Street, el pisaverde del Loto Club, el árbitro de las frivolidades británicas. Al divisar dos sillas desocupadas cerca de un árbol, lógicamente llegamos a conversar de amor, Reggie, que, con la misma facilidad, habla de las alegrías de hockey como de los juegos de la pasión, me dijo:

—En Francia, tenéis una idea extraña del amor inglés. Toda la psicología de un pueblo no puede condensarse, cual jugo de carne yanqui, en unos pocos epítetos sintéticos. Así como los proverbios, en su mayoría, son imbecilidades, así también pueden discutirse los juicios hechos sobre la frialdad de las rubias y el temperamento de las morenas. Entre la parisiense y la londinense hay... la gran distancia de una Legislación. Negaos a contraer matrimonio con miss Lily o miss Gladys, después de haberla cortejado a vista y paciencia de sus amigos, y el señor juez os condenará, según sean vuestros medios, a diez mil o cien mil francos, de daños y perjuicios.

—Lo sé, caro Reggie. Y aún desearía que en las estaciones se colocaran letreros, en todos los idiomas, juntos al tradicional "cuidado con los rateros", con la siguiente advertencia: "Cuidado con las mujeres casadas". El tener que pagar 5,000 libras esterlinas a un marido porque, sin su permiso, se ha cortejado a su esposa, es algo que no entrará jamás en el cerebro de un latino.

—Seguramente. Aquí, los jefes de estación llegarían rápidamente a ser millonarios... Esto proviene de que damos al matrimonio legal el carácter de una asociación comercial. Cuando vuestro socio se granjea la complicidad de uno de vuestros empleados para saquear vuestra caja de fondos, os dirigís a los jueces para obtener la compensación que se os debe.

Ahora, cuando un marido inglés sorprende a un señor X... haciendo el amor a su esposa, la equipara con el ratero que fractura su caja de fondos, y se dirige a la justicia, quien avalúa el daño en dinero.

—Pero, entonces, los maridos ingleses deberían componérselas para que sus esposas flirtearan con norteamericanos, más bien que con franceses.

—¿Por qué?

—Por el cambio.

Son las cinco.

—Vamos a tomar el té al Claridge, insinúa Reggie. Tengo cita con lady D... y no dudo de que nos facilitará las luces de su experiencia.

Hacía cinco minutos que estábamos sentados, cuando Lady D.... se presentó. Imagináos una porcelana de Sevres, friccionada con hojas de rosas. Diminuta, frágil, liviana, era de creer que andaba suspendida de un hilo invisible como las bailarinas en las representaciones de Navidad. Por otra parte, Reggie me había prevenido de que lady D... o sea Madge Smithson cuando soltera, había bailado en otros tiempos en el Lyric, y que Lord D... se había enamorado de ella hasta el punto de ofrecerle su fortuna y su nombre.

Sea lo que fuere, la encontré hermosa como una muñeca, con sus grandes ojos sombreados por el color malva de su gran sombrero.

—Hablábamos de amor, dijo Reggie, al ofrecer azúcar a nuestra bella vecina... hermoso tema cuando no se tiene niños... Lady Madge, mojad vuestros finos labios en el hirviente té y contestad esta pregunta: "¿Saben amar los ingleses?"

Lady D... nos miró alternativamente, con una cara de ingenuidad conmovedora. Todo en Lady D... respiraba inocencia. Como el silencio de esta señora me hiciera creer que Reggie la había chocado un poco, resolví enmendar su error, velando un poco la inconveniencia de la pregunta.

—Dejadme precisar el sentido de nuestra pregunta. ¿Creéis que haya en el alma de un inglés un potencial amoroso suficiente para que pueda concentrar sus facultades afectuosas en una misma mujer?"

Lady D... bajó sus largas pestañas, sonrió con la más encantadora de las ingenuidades, en seguida encendió un cigarrillo y nos enseñó, con la mirada, una hermosa mujer que pasaba:

—Es la condesa de Orkney, dijo. Hace algunos años, era aún "chorus girl" del Gaiety Theatre. Quiero aprovechar esta ocasión para hacerle tocar, con el dedo, un hecho que ilustra la diferencia de nuestras costumbres, cuando se les compara con las vuestras. Somos unas veinte esposas de pares del Gaiety, como se nos llama a nosotras, las muchachas de teatros, que hemos contraído matrimonio con miembros de la aristocracia británica. Y, ahora, ¿por qué hemos llegado a ser lady, marquesa o condesa? Porque, en vez de imitar a nuestras hermanas latinas, que habrían aceptado una unión temporaria con sus adoradores, no hemos permitido, para emplear sus propias palabras, que su potencial amoroso se dirigiera a un tiempo sobre varias personas, sino sólo sobre nosotras. ¿Ha comprendido usted? Entonces, deme fuego... Gracias. Volvamos a conversar sobre el amor. ¿Quiere usted?

—¿Acaso el ver pasar a lady W..., preguntó Reggie, os ha dado deseos de hablar de amor?

—No, contestó nuestra amiga. Lady W... me haría recordar más bien el mercado de aves....

—¿Por qué?

—Por su aspecto de ganso...

MAURICE DEKOBRA.

EL COMERCIO EXTERIOR DE LOS ESTADOS UNIDOS

Chile exportó a los Estados Unidos en el año que terminó el 30 de Junio, por valor de 112 millones, e importó de ese país por valor de 44 millones

El "Comerce Monthly", órgano del National Bank of Commerce, de Nueva York, publica las cifras del comercio exterior de los Estados Unidos, correspondientes al año que ha terminado el 30 de Junio. Según ellas, el total de exportaciones ha subido a 8,111.000,000 de dólares y el de las importaciones a 5,239.000,000.

Las exportaciones han aumentado respecto del año que terminó el 30 de Junio de 1919 en 879.000,000 de dólares, en tanto que el aumento de 1919 comparado con el de 1918 había sido de 1,313.000,000. Por otro lado, el rasgo predominante en el año ha sido el crecimiento de las importaciones en 2,143 millones de dólares respecto de 1919, en tanto que este año, respecto de 1918, sólo había sido de 150 millones. La balanza comercial favorable del país, ha sido, pues, de 2,872.000,000 de dólares, lo cual representa una disminución considerable comparado con el saldo favorable de 1919, que fué de 4.137.000,000.

La proporción de exportaciones a los países de Europa ha tendido a disminuir, en tanto que ha aumentado la importación de productos europeos. El estudio general del comercio exterior, durante el año, revela que a la menor exportación de productos manufacturados ha correspondido una mayor exportación de materias primas, representando este hecho una tendencia a volver a la situación anterior a la guerra.

Comentando esta situación, el "Commerce Monthly", expresa su opinión de que la disminución del saldo favorable de la balanza comercial no debe ser considerada como indeseable, pues su enorme crecimiento se debió a circunstancias anormales. Señala, sin embargo, el hecho de que los países de Europa están incrementando rápidamente su producción agrícola e industrial, y exhorta a los comerciantes norteamericanos a prepararse para la competencia con ellos: "en los mercados europeos, en los mercados de exportación de otros países, y aún en el mercado interno de Estados".

Con respecto a la América del Sur, según cifras oficiales del Departamento de Comercio, la balanza comercial en el año fiscal deja un saldo favorable a Sur América, por valor de 370.000,000 de dólares. En tanto que las exportaciones de los Estados Unidos al continente suramericano tuvieron un valor de 490.944,179 dólares, el de las importaciones ascendió a 860 millones 944,300.

La República Argentina ha sido el principal importador, habiéndose embarcado mercaderías norteamericanas para ese país por un valor de 167.146,548 dólares; el Brasil viene en segundo lugar, con un total de 115.020.317.

Las exportaciones del Brasil a los Estados Unidos fueron las más importantes, ascendiendo a 281 millones 217,794 dólares. Viene en seguida la República Argentina, con 257.783,114.

Chile ocupa el tercer lugar, habiendo exportado productos a Estados Unidos por valor de 112 millones 637,825 dólares, e importado solamente 44.290,985 en mercaderías.

Colombia ha sido, por fin, el cuarto país. Sus exportaciones a Norte América ascendieron a 54.160,217 dólares y sus importaciones a 52.123,464.

En cuanto a los automóviles, se dice que el mundo entero está necesitado de automóviles y que su principal mercado es hoy el de Estados Unidos.

Durante el año fiscal que acaba de terminar, se han embarcado en este país automóviles y accesorios por un valor de 232.252,376 dólares. Esta cantidad es nueve veces mayor de la que era en 1914.

El número de carros comerciales exportados durante los doce meses terminados en Junio fué 24,356 avaluados en 41.577.684 dólares, comparados con 12,921 avaluados en 33.233,485 en 1919.

Los coches de pasajeros revelan un incremento aún mayor; se han exportado 115,519 por valor de 125.384,025 dólares contra 41,291 por valor de 45.852,705 el año anterior.

Gran Bretaña ha sido el principal importador de unos y otros. Canadá viene en segundo lugar. El orden de importancia de los países importadores ha sido el siguiente: Inglaterra, 22,121; Canadá, 12,436; India Inglesa, 8,144; Cuba, 6,189; Brasil, 6,109; Australia, 5,898; Africa del Sur, 5,752; Nueva Zelandia, 5,238; Suecia, 4,055; México, 3,766; Argentina, 3,343; Noruega, 3,035; Uruguay, 2,754; España, 2,714; Filipinas, 2,444; Dinamarca 2,374; Francia, 2,231; China, 1,059; Perú, 1,051; y Chile, 619.

Las motocicletas, han tenido también gran salida, habiéndose exportado 35,041 por un valor de 9 millones 550,022 dólares. El valor de las llantas exportadas fué de 39 millones 919,777 dólares.

Ciento veinte pesos
Llegaron bonitas telas para ternos de medida.
SASTRERIA RETAMALES
1011 Moneda esq. Ahumada 25-S.

INTENCIONADO

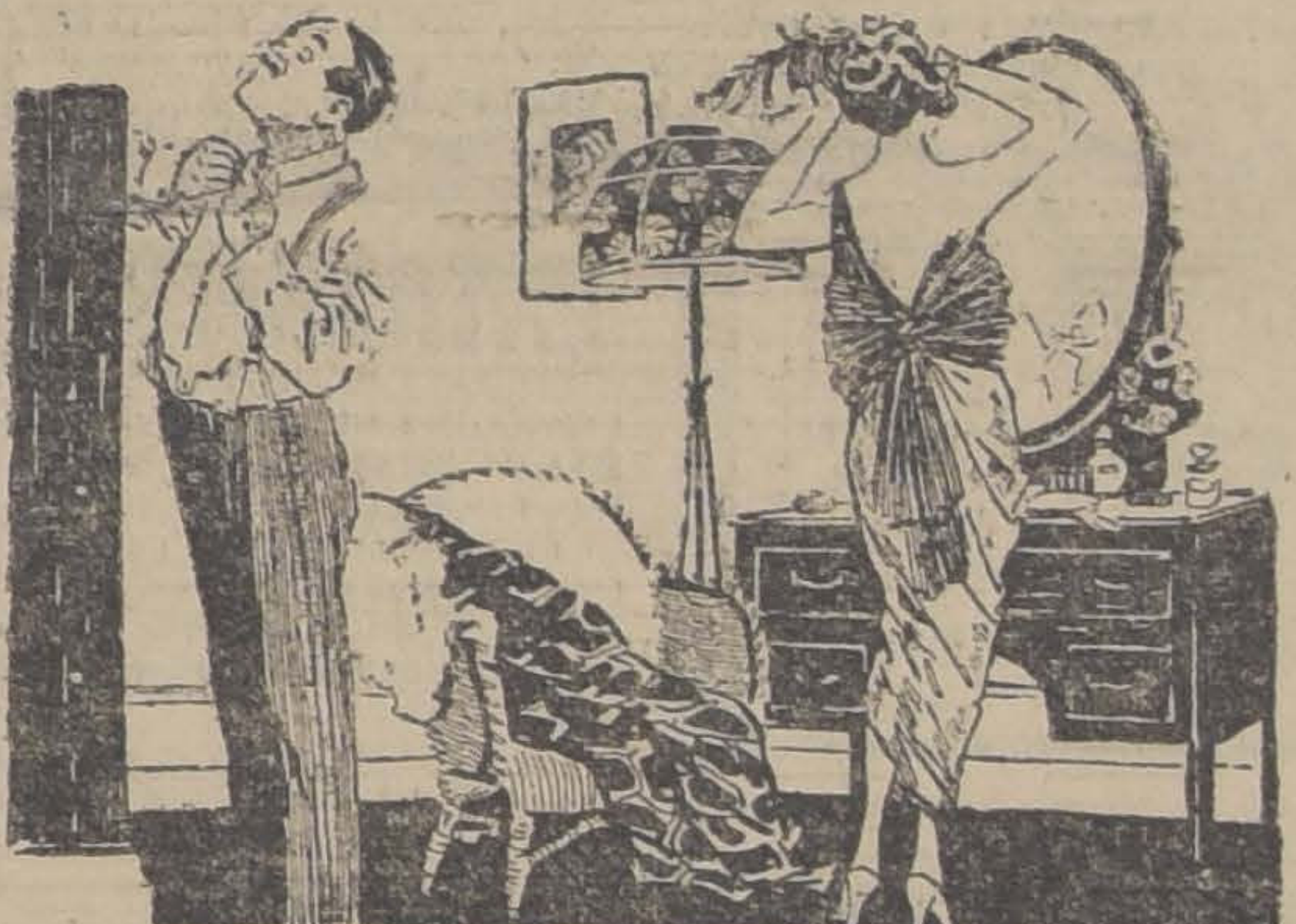

—¡PARECE MENTIRA! CON UN MARIDO TAN RICO COMO TU, SOLO TENGO UN TRAJE DECENTE!

—¿Y POR QUE NO LO USAS?

LA COPA GORDON BENNETT DE AVIACION

Los Estados Unidos presentarán tres aeroplanos en las carreras en que se disputará la copa Gordon Bennett de aviación, que retiene Francia desde 1913 y que quedará definitivamente en su poder si gana también las pruebas de este año.

Los aparatos, que están ya en viaje a Francia, llevan los nombres "Wright", "Curtiss" y "United States Army", y han sido construídos según planos norteamericanos originales. Sus características son una gran fuerza motriz, menor tamaño y mayor velocidad, siendo está última la mayor que se haya consignado nunca.

El concurso tendrá lugar en Etampes, cerca de París, el 27 de este mes, y consistirá de una carrera circular de 300 kilómetros. Los premios son 10,000 francos ofrecidos por el Gobierno francés, y la copa Gordon Bennett avaluada en 2.500 dólares.

Dos de las máquinas norteamericanas son monoplanos; la del ejército es un biplano de tamaño pequeño. Las tres han sido construídas conforme a planos originales, incluyendo motores especiales y nuevos mecanismos para aumentar la velocidad y la resistencia de los aparatos. En opinión de los expertos, las carreras de este año se correrán a una velocidad mayor de 320 kilómetros por hora.

En la máquina "Curtiss", el asiento del piloto está colocado en la parte posterior, a una distancia de las dos terceras partes de cabeza a cola. La hélice es corta y gruesa, con un eje especial. Las alas, sumamente delgadas, están sostenidas a cada lado por un solo poste que se extiende al eje de las ruedas de aterrizaje. Las cajas de radiadores están a ambos lados del motor, que es de 12 cilindros y de 400 caballos de fuerza.

Las principales características del "Wright" son las alas, que consisten en tres capas de maderas, en vez de la acostumbrada forma de marcos cubiertos, y la parte de la carrocería inferior, que se pliega dentro del fuselaje cuando la máquina está en vuelo, reduciendo así la resistencia al viento y aumentando por consiguiente la velocidad del aparato. El mismo movimiento mecánico que pliega la carrocería inferior extiende las alas, dándoles una forma especial para carrera, que puede graduarse ampliamente entre las velocidades máxima y mínima, usándole el ala más estrecha para el decollage y el aterrizaje. El motor que lleva desarrolla 250 caballos de fuerza y es también de dibujo especial.

El aeroplano presentado por el ejército es todavía un misterio. Fué dibujado y construído en el campo experimental aéreo del Ejército en Mc. Cook, por los inventores del motor Liberty. Se sabe solamente que puede desarrollar 500 caballos de fuerza.

Los pilotos de las tres máquinas son, respectivamente, Roland Rohlfs, antiguo campeón del mundo de altura, capitán Rudolph Schroeder, actual campeón mundial de altura, y Howard Rinehart.

Cerveza Aubel de Osorno
Reconocida entre las mejores. Pruébela y se convencerá.
Unico concesionario:
GUILLERMO ZERBI. - Monjitas 867. - Teléf. Ing. 2321

Un fallo comentado

Como es bien sabido, en los Estados Unidos se está llevando a cabo una campaña, que muchos consideran que ha llegado al mayor extremo de la exageración, en contra de todos los que sustentan ideas avanzadas.

La legislatura del Estado de Albany acaba de expulsar por segunda vez a tres de sus miembros, por pertenecer al partido socialista. Esto, en el país llamado de la libertad, no deja de ser un contra-sentido; pero da una idea del sentimiento general en contra de las ideas extremas.

Mr. GEORGE W. ANDERSON

Por eso ha llamado grandemente la atención una sentencia dictada por el juez federal Mr. George W. Anderson. Por ella ha declarado que el partido comunista de los Estados Unidos, que predica el sovietismo, es una organización legal; y ordenó que fueran puestos en libertad veinte maximalistas que habían sido encarcelados para ser deportados.

Esta sentencia ha sido ampliamente comentada, atacándola algunos órganos de la prensa y aplaudiéndola otros.

LABORATORIO CLINICO
del doctor Leonidas Corona T.
DELICIAS N.o 868
Teléfono 2483
Sección especial de Bacteriología.
Preparación de toda clase de auto-vacunas. 26-Set

JARABES
Moreira Letelier y Ode
Los mejores hasta hoy conocidos:
Horchata
Granadina
Grosella
Frambuesas
Menta
Goma
Ofrecen a precio de fábrica sus agentes
Weir, Scott y C.o
Teléfono Ing. 747. San Antonio 244. SANTIAGO
26-S.

TOALLAS DE PAPEL
"PUBLIC SERVICE"
Su uso en los lavatorios concurridos por muchas personas, evita el peligro de contagios que propagan las toallas comunes de género, es agradable, y mucho más económico que el de éstas.
Listas para entrega inmediata.

L. Matte & Co.
HUERFANOS 1039
CASILLA 3284

COPAS HIGIENICAS DE PAPEL
Recomendadas especialmente para Boticas, Dentistas, Clubs, Restaurants, etc., etc.
ENTREGA INMEDIATA

Habiendo fallecido en Cartagena nuestro querido padre

José Nicolás Medina Mardones

Rogamos a sus amigos y a los nuestros se sirvan acompañar sus restos al Cementerio Católico, hoy Sábado 25 del presente.

El cortejo partirá desde la Estación Central a las 11.25 A. M.

Nicolás, Ernesto y Rogelio Medina Praguela

Habiendo dejado de existir nuestra inolvidable esposa y madre

Carmen Vera Escobedo

Rogamos acompañar sus restos al Cementerio Católico mañana Domingo 26, a las 9 horas, desde su casa habitación, Chacabuco 727.

Francisco Jaque.— Francisco Vera y Paulino González Vera.

Habiendo dejado de existir el señor

Germán Murillo Vildósola

sus restos fueron conducidos privadamente al Cementerio General el Miércoles 22, a las 3 P. M.

LA FAMILIA.

EMPRESA

FORLIVESI

IMPORTACION DIRECTA

URNAS CON DOBLE URNA DE PLOMO DE

Duración Eterna

JUAN FORLIVESI

COMPAÑIA 1037 - 1041

(Edificio del Palacio Arzobispal)

TELEFONO INGLES 877

POMPAS FUNEBRES

Empresa Zenteno

Delicias 2584

CASI ESQ. MOLINA

(4 cuadras Estación Central)

Teléfono Inglés 524

Carlos Zenteno Loyola

POMPAS FUNEBRES "La Nacional"

Arturo Prat 711, frente a 10 de Julio

TELEFONO INGLES 2724

Servicios económicos.

Ataud americano, capilla, carroza de 1.a y un coche americano, por $ 100.

Servicio de ataud y carroza, desde $ 40.

SERVICIOS NOCTURNOS

GRAN CASA-QUINTA

DE RENTA EN ÑUÑOA

PRECIO: $ 180,000

Renta: 20 o|o.

Facilidades de pago.

Venden: Anguita y Cía., Bandera 84, Oficina 28, Casilla 1689.

S-27

EMPLEADO

Necesito una persona entendida en maderas y con conocimientos en teneduría de libros, para que se haga cargo de una oficina en el sur.

Dirigirse:

R. L. Casilla 800. Santiago

S-27

Vestones de Brin

para oficinas, en blanco y colores encontrarán todos los jóvenes empleados.

Además encontrarán el **OVERALL**, traje económico y apropiado para la estación, en la CASA INDUSTRIAL DE CHILE.

Delicias 2461

26-s

Urnas, Lápidas y Jardineras

Para Cementerios

Gran surtido de modelos

PRECIOS MODICOS

MARMOLERIA, Castro 78

QUINTA NORMAL DE AGRICULTURA

Reproductores en servicio hasta Febrero

Percherón importado	$ 50
Hackney importado	50
Hunter importado	50
Chileno	25

26-Set.

Fàbrica de Muebles "El Arte"

Av. Vicuña Mackenna 626

Hace toda clase de muebles. Especialidad en muebles americanos y al laqué. Muebles al laqué para jardines. Sillas por mayor.

Atiende pedidos provincias. Embalaje garantido.

1329-27-s

SOCIEDAD ANONIMA

FERIA YZQUIERDO

Oficina
Estado 52
Casilla 24 D.

Establecimiento de Feria
Fundado el año 1881

Teléfonos
Oficina 2001
Establecimiento
Parque 102

En la Feria de

HOY SABADO 25

se venderán, como de costumbre, buenos lotes de

BUEYES, VACAS Y NOVILLOS

gordos dediversas procedencias.

Tambien se venderán,

Un carro de lechones gordos, llegados de Malloa y varias partidas de corderos, llegados de Llolleo

JUAN ANTONIO GONZALEZ EDWARDS
Gerente.

NOTA.—Para evitar equivocaciones, fijarse al despachar por ferrocarril, consignar claramente:
SOCIEDAD "FERIA YZQUIERDO"

SOCIEDAD ANONIMA

PATENTES DUVIEUSART

En conformidad al art. 23 de los Estatutos, se cita a asamblea general ordinaria para el día 30 del presente, a las 4 P. M., en el local Huérfanos 1112. El registro de acciones permanecerá cerrado desde hoy hasta el 30 inclusive.

RAMON CRUZ MONTT
Presidente

1302-S-25

EXTRANJERO

especialista en abarrotes, exjefe de personal y de bodegas, desea desempeñar puesto de responsabilidad en casa mayorista extranjera. Referencias de competencia y honorabilidad de primer orden.

G. J. P., Correo Central

S-25

¡¡¡OCASION!!!

LA SASTRERIA E. LOPEZ
Agustinas 826

Realizará 50 ternos a $ 150 c|u

APROVECHE UD.

1346-S-25

FLUJOS BLANCOS

INFLAMACIONES — COMEZONES

Cura rápida con el

ASEPTONE

En inyecciones y lavados diarios dá bienestar y salud a la mujer.

F. MOULIN, Farmacéutico Superior
2. Rue Léon Cogniet. PARIS

Agente en Santiago: ALBERTO LOUSTALOT.
Calle Nueva York 71, Casilla 7196

PATENTES DE INVENCION

Al Ministerio de Industria se han presentado:

Los señores: **JOHN G. KITCHEN, G. H. FRASER** y **J. R. O'HANLON**, pidiendo patente de invención para "Mejoras en los medios empleados para controlar la dirección y el manejo de botes, sin reducir la velocidad ni hacer retroceder la hélice". 1305-S-26

El señor **MATTHEW D. MANN**, de New Jersey, y otros, pidiendo patente de invención para "Un procedimiento destinado a tratar gases provenientes de la refinación del petróleo, a fin de recuperar diversos productos útiles de la destilación". 1306-S-26

El señor **ALFRED A. WELLS** y otros, pidiendo patente de invención para "Un procedimiento de producción de ketonas mediante el tratamiento de alcoholes secundarios. 1307-S-26

Se da este aviso para los efectos de las disposiciones reglamentarias correspondientes.

El Jefe de la Oficina de Patentes de Invención

PROPUESTAS DE CEMENTO

El Ministerio de Marina solicita propuestas públicas para el suministro de ocho mil toneladas de cemento Portland, destinado a la prosecución de las obras del dique de Carena N.o 2 del puerto militar de Talcahuano.

Las bases y especificaciones pueden consultarse en la oficina de la Subsecretaría del Ministerio de Marina, donde también se presentarán y abrirán las propuestas, en presencia de los interesados, el día once (11) del próximo mes de Octubre a las 14 horas.

Santiago, 16 de Setiembre de 1920.

EL SUBSECRETARIO.

Mármoles

de todos colores vende

Marmolería Ceppi

CASTRO 78

Avisos de Vapores

Compagnies Francaises de Navigation

Vapores correos rápidos entre Buenos Aires y Francia

PROXIMAS SALIDAS

Vapor SAMARA.—(Cie. Sud Atlantique).—4 Octubre para Burdeos.

Vapor BELLE ISLE.— (Chargeurs Réunis), saldrá de Buenos Aires para Burdeos el 10 de Octubre.

Vapor QUESSANT (Chargeurs Réunis), saldrá de Buenos Aires para el Havre el 20 de Octubre.

Vapor LUTETIA.—(Cie. Sud Atlantique). Vapor de gran lujo y extra-rápido. Saldrá para Burdeos a fines de Octubre.

Agente general: **ELIE POISSON, Huérfanos 1070**

"DESINFECTANTES PUROS Y COMERCIALES"

Cloruro de Cal inglés, en barriles y paquetes.
Formalina pura o Formaldehido.
Acido Piroleñoso.
Acido Fénico cristal puro, frasco 1|2 kg.
Creolina, Lisol, Lisoformo.
Sulfato de Cobre y Fierro, etc.

Ofrecen: ARESTIZABAL y Cía.
VALPARAISO

Sociedades Anónimas

COMPAÑIA MINERA DE ORURO

18.o DIVIDENDO

Por acuerdo del Directorio se distribuirá a los señores accionistas un dividendo de $ 2 por acción, a contar desde el Martes 28 del presente mes.

El Registro de Transacciones permanecerá cerrado desde el Martes 14 hasta el día 28 inclusive.

El pago se efectuará por las oficinas del Banco de Chile en Santiago y Valparaíso.

Santiago, 6 de Setiembre de 1920.

EL GERENTE.

28-Set.

Sociedad General de Gas Acetileno y D. A.

En conformidad con lo dispuesto en los Estatutos, cítase a los señores accionistas a Junta General Ordinaria para el Jueves 30 del presente a las 5 P. M., en las Oficinas de la Sociedad: Estado 55-59, con el objeto de dar cuenta de la Memoria y Balance. Se elegirán también los directores en reemplazo de los que terminan su período y los Inspectores de Cuentas para el semestre en curso.

Santiago, 23 de Setiembre de 1920.

EL GERENTE

Sociedad Explotadora de Tierra del Fuego

DIVIDENDOS 51.o

Desde el Lunes 13 del presente se pagará el dividendo final de 6 chelines por acción, acordado en la asamblea general ordinaria de accionistas.

El pago, en moneda corriente, a los que no pidieron letras sobre Londres, se hará a razón de $ 6 por acción, lo que corresponde al cambio de 12d. fijado el día 6 de Setiembre, en conformidad al aviso anterior. —Valparaíso, 9 de Setiembre de 1920.

El Director-Gerente.

Oficina de la Agencia de la Sociedad en Santiago

MONEDA N.o 1100

25-Set.

Compañía de Salitres de Antofagasta

DIVIDENDO N.o 143

En conformidad a lo acordado por el Consejo Directivo, se repartirá a los señores accionistas un dividendo de

$ 5 POR ACCION

que se pagará por el Banco de Chile en Valparaíso y Santiago, desde el 4 de Octubre próximo.

El Registro de Accionistas permanecerá cerrado desde el 16 del actual hasta el 4 de Octubre próximo, ambas fechas inclusives.

Valparaíso, 10 de Setiembre de 1920.

CARLOS DEL CAMPO N.,
Gerente.

Nota. — A los señores Accionistas que deseen modificar su dirección para los efectos del cobro, se les ruega dar aviso a la Compañía antes del 1.o de Octubre.

4-O.

"LA VALPARAISO"

COMPAÑIA DE SEGUROS CONTRA INCENDIOS, RIESGOS MARITIMOS, ETC.

COCHRANE N.o 879

VALPARAISO

Capital Subscripto . . .	$ 2.000,000.00
Capital pagado.	1.250,000.00

Banqueros Banco A. Edwards & Co.

CONSEJO DIRECTIVO

Presidente:
Don JORGE ETCHEGARAY

Vice-Presidente:
Don FCO. R. SAMPAIO

CONSEJEROS

Don MAX FONTAINE
Don MANUEL OSSA L.
Don EDUARDO DEVES
Don ARTURO GARCIA
Don JOSE M. RIOS ARIAS

GERENTE

Don RICARDO SWETT O.

Agentes Generales en Santiago:

JORGE PHILLIPS Y Cía.
AGUSTINAS 1120

Agencias en todas las principales ciudades de la República.

AVISOS DE REMATES

REMATE JUDICIAL FABRICA DE CALZADO

Arturo Prat N.o 1066

Hoy Sábado 25 del pte., a las 2 P. M.

Por orden del síndico de la quiebra JOSE MORERA

— HAY: —

MAQUINAS: para cortar suelas, marca Robuson y Cía.; cortar cueros; abrir hendidos, descarnadora J. Dailloux, otra descarnadora, máquina Planet, aprensador de tacos con repuestos, máquina coser Black, punteadora, cerrar hendidos, máquina asentar plantas marca Star Leveller, sacar puntera, alambrar puntillas, recortar boca tacos, máquina entacadora The British United, labradora de tacos, máquina americana lijadora de tacos, otra id. alemana, máquina lijar boca tacos, pulidora de plantas, correr fierro, máquina caladora, otra id. Berton Machine, máquinas escobillones, ojetillar, máquinas Singer para puntillar, ojalar y 14 para coser, etc.

MOTORES: Dos eléctricos de 10 H. P., transmisiones, descansos, poleas, correas, gran entarimado de madera; 100 carros con ruedas para hormas, 200 sacabocados surtidos; MIL PARES HORMAS, mesas y bancos trabajos, etc.

MATERIALES: Rollos de suela, id. descarne, tacos de suela cortados, ojetillos, pasadores, tachuelas, cueros charol, badanas, hules, presillas, cera, botones, etc.

CALZADO: 500 pares calzado surtido, para hombres, señoras y niños, 300 pares de calzado inconcluso.

ESCRITORIO: Caja de fondos Styles, escritorio, mesas, archivadores, prensa copiar, mesones y sillas, etc., etc.

NICOLAS LOIS VARGAS.
MARTILLERO PUBLICO.

NOTA.— Si hay interesados por las maquinarias, solamente, éstas se subastarán en un sólo lote por el mínimum de $ 50,000, en caso contrario, se rematarán al detalle.

REMATE DE MUEBLES

Por cambio de local

Casa "Ramón Eyzaguirre"

1148 - AGUSTINAS - 1148

Hoy Sábado de 10 a 12 A. M. y de 2 P. M. adelante

- HAY -

SALONES.— Piano 1|2 cola Kaim y Gunther, pianola con piezas, amoblado de medallón dorado compuesto de sofá, 3 sillones y 4 sillas, 3 espejos marco dorado, mesas arrimo doradas, sillas centro, biombo Luis XV, jardineras y pedestales, estatuas de mármol, mesitas de metal, ganchos de cristales para velas, etc., etc.

ESCRITORIO.— Amoblado tapiz pergamoid compuesto de: sofá, 2 sillones y 4 sillas, sillas tapiz cuero, estantes de diversas clases, escritorio, mesas centro, gramófono con discos, pedestales, alfombras de centro, etc., etc.

COMEDOR.—Aparador francés de encina, 2 amoblados con aparador y trinches, mesa de correderas, 24 sillas forro cuero, vitrinas, servicios de loza, alcuza, pieza de centro y diversos útiles de comedor, jardineras de pie, biombos, lámparas, alfombras, etc.

VARIOS.— Amoblado de dormitorio de caoba, compuesto de: ropero, peinador, cómoda y velador, catre de bronce cuadrado, amoblado asiento tapiz seda, 3 cortinajes iguales, sofáes de caoba y de consola, 5 mesas antiguas de caoba con mármol, mueble Emperatriz estilo Luis XV, 15 sillas de caoba con cuero, máquinas de coser de mano y de piés, pesas para guaguas, estufas a gas, paragüero, excusados de paténte, bidet, lavatorios de desagüe, ferretería, mamparas, arneses, Caja de fierro Milners, medidores a gas, linoleums, libros, muebles laqué de jardín, otomana, cocina a gas, calentadores de baño, lavaplatos, maletas, etc.

Jorge y Víctor Eyzaguirre H.,
MARTILLEROS DE HACIENDA.

25-S.

Remate Judicial y Voluntario

De mercaderías surtidas. Maquinarias. Materiales de construcción y Artículos sanitarios

AGUSTINAS 865

SECCION MERCADERIAS

Hoy Sábado 25

de 10 a 12 y de 2 adelante

Por decreto de los diversos Juzgados Civiles, Compañías de Seguros, Caja de Crédito Hipotecario y consignatarios

— HAY —

TIENDA Y PAQUETERIA. — 300 sombreros de paño para hombres y niños, 20 piezas casimir negro y de colores. Lona para forros, cortes para pantalones, pongé, adornos para sombreros; abanicos, corbatas, guantes para señora, ligas de cuero, cuellos, puño, capas guarda polvo, cinturones, botones, calzado para señoras, etc., etc.

ABARROTES. — 50 cajones bacalao, 4 cajones té a granel, 20 fardos papel de envolver, 3 cajones té Dulcinea y Ratanpuro en paquetes. Aceite de comer. Oporto, wisky, cognac, esencia para licores, etc.

PERFUMERIA. — Lociones, esencias, cremas, polvos, 50 latas esencia de bergamota, menta, Anís, romero, piña, cidra, manzana, etc. Polvos dentífrico, etc.

MAQUINARIAS. — Filtro gigante marca Seitz N.o 15. Trasvasijadoras. Máquinas tapa corona para fabricación de calzado, para inflar globos. Descremadoras. Batidoras de mantequilla. Planchadora de ropa. Bomba elevadora de agua. 4 ruedas para camión, 1 chassi, transmisiones, poleas, descansos, sierras circulares, tenazas para levantar rieles, clavos rieleros, etc.

MATERIALES DE CONSTRUCCION. — 200 planchas fierro inglés para techo, 6, 7, 8, 9 y 10 pies. Calamina, puertas, ventanas, marco de fierro para mostrador. Divisiones, mamparas, tragaluces, escuadras de fierro, cable de acero flexible. Alambre de 1|8. Excusados. Estantes. Urinarios, lavatorios. Tornillos de varias dimensiones, puertas de fierro para bóvedas. Ladrillos de composición, etc., etc.

VARIOS. — 3,000 kilos carburo granulado, 600 botellas tintas de escribir, 300 paquetes de oblón en hoja. Pinturas, papel para empapelar. Aceite. Serruchos. Un gran lote cuchillería. Mangueras de goma. Tinta para arneses, 4 barricas soda cristalizada, 20 tambores de súlfuro de sodio. Servilletas de papel. Tarros lecheros Grupo de gallinas Leghorn.

Mostrador de mármol para chanchería. Vidrieras, romana para pipas. Una partida de sostenes niquelados para pantallas, etc.

Víctor Araya L.
Martillero de Hacienda

REMATE

Del Menaje de Casa del Sr. Félix di Filippo

(POR AUSENTARSE DEL PAIS)

Calle Jotré 432, entre Carmen y Lira

Hoy SABADO 25 del pte. a la 1 y media P. M.

— HAY —

SALON. — Rico amoblado estilo Luis XV en nogal tapiz seda azulino. **Piano Kriegelstein** y piso; consola dorada con espejo Luis XV; espejo trounseaux, mesa de centro dorada y pedestales; adornos de salón. Estatuas de terracota y bronce; cuadros al óleo por Lafrenz, Melossi, Peltier y otros; rica lámpara de cristal tres luces, alfombra tripe cortado, etc., etc.

SALITA. — Amoblado curvo tapiz felpa verde; **mesa de centro en caoba;** cómoda antigua en caoba; pedestales; cortinaje con lanza de bronce; cuadros, rica alfombra de una pieza, etc., etc.

ESCRITORIO. — Escritorio ministro inglés; estante para libros; archivador de cortina; estante en roble, mesa para máquina de escribir; máquina de escribir SMITH; prensa para copiar; sillón de tornillo. Amoblado estilo inglés, tintero, escopeta de dos cañones y cartuchera, anteojos de campaña, alfombra japonesa, grabado antiguo, acuarela por Dufresne, Estatuas, pedestales, etc. etc.

COMEDOR. — Amoblado en lingue holandés, compuesto de aparador y dos trinches con espejos biselados y mármoles, mesa de corredera, sillas, silla para guagua, mesa de servir cubierta de mármol. Centro de mesa, alcuzas, cuchillería, manteles, loza, servicio para té; pedestales, jardineras, refrigerador, alfombra, lámpara eléctrica 4 luces, etc., etc.

SALA DE BILLAR. — Rica mesa de billar francés, tamaño reducido, juego de bolas, taqueras, amoblado tapiz cuero, reloj de pared, mueble lavatorio, rica alfombra de Smirna, cuadros, etc., etc.

DORMITORIO PRINCIPAL. — Amoblado estilo inglés de tres cuerpos, ropero, peinador, cómoda, chiffonier y dos veladores, mármoles grises, lunas biseladas y vitreaux; **catres de bronce gemelos, servicio lavatorio porcelana Limoge,** mesita de centro, cuadro religioso antiguo, recipiente de loza, mecedora de Viena, palmatoria de plaqué, lámpara eléctrica, alfombra de una pieza, etc., etc.

DORMITORIO NIÑO. — Amoblado al laqué compuesto de ropero, peinador, cómoda y velador, catrecito al laqué, cuna de fierro y bronce, servicio de lavatorio, piso de estera, cortinaje con lanza de bronce, cuadros, etc., etc.

OTROS DORMITORIOS. — Tres amoblados de un cuerpo, en **lingue con marquetería, otro color natural, otro color caoba. Catres de bronce** y fierro con bronce; colchones, mesitas de centro, figuras religiosas, máquina de coser, esquinero, lámparas eléctricas para velador, cuadros, alfombras, etc., etc.

HALL. — Amoblado Milord tapiz verde, sofá y dos sillones. Mesa de lectura en nogal paño verde, paragüero con espejo, jarrones con pedestal, fonógrafo con muchas piezas; mueble para música, reloj pedestal de mármol, pedestales, grabados, etc., etc.

BAÑOS y VARIOS. — Tina de zinc, id. para guagus, sillas de dobiar, cocina económica, lavaplato, mesones forrados zinc, amoblado de asiento estilo inglés, y muchos otros artículos.

E. PRESTINONI

P. D.— Ordenes para remates en mi almacén: Bandera 84, donde recibo toda clase de consignaciones, realizándolas rápidamente en mis REMATES SEMANALES.

25-S.

LA NACION

Santiago, 25 de Setiembre de 1920

UNA JORNADA MORTIFICANTE

La publicación de los antecedentes relacionados con la Misión Confidencial que llevó al Perú el señor don Federico Puga Borne, ha venido a demostrar que desde el primer día, cuando en estas columnas se denunciaba el desgraciado intento de iniciar negociaciones directas con el Gobierno del Rimac, estábamos en lo justo y en lo cierto, al lamentar ese paso como el más deplorable de los que pudieran haberse dado en toda la historia, larga y nutrida, de la polémica diplomática derivada del Pacto de Ancón.

Pero por lejos que hubiese volado nuestra fantasía, jamás hubiéramos imaginado que el error diplomático era de tal magnitud, que alcanzaba hasta lastimar la dignidad de la República en los términos en que con motivo de las gestiones últimas aparece herida por el Gobierno del Perú y por uno de sus hombres más representativos.

Dura lección acabamos de recibir por obra del abandono en que se mantienen en nuestro país las relaciones exteriores.

Con mediano conocimiento de la historia de las negociaciones entre Chile y el Perú, se habría podido evitar el envío de este Agente Confidencial a Lima, que iba a buscar una solución del problema del Norte, absolutamente incompatible y reñida con toda la tradición altanera e intransigente del Gobierno peruano y con la serena dignidad de nuestra política internacional.

Con mediano sentido diplomático y superficial conocimiento de las prácticas usuales, se habría debido colegir que no podía ser exacta ni valedera, una invitación para negociar el arreglo del litigio que divide desde tantos años a estos dos países, si venía por medio de una persona desconocida y sin carácter oficial y traducida en un simple recado de palabras.

Y con el tacto más rudimentario en esta clase de gestiones, se habría debido evitar la posibilidad de que el Presidente Leguía rehusase como lo hizo por tres veces consecutivas, recibir a nuestro representante si se hubiera esperado la invitación oficial que se requería para entrar en conversaciones, como quiera que la iniciativa de éstas se suponía partida desde Lima.

Pedidas las entrevistas por el señor Puga le fueron negadas terca y categóricamente; y aún cuando el señor Ministro de Relaciones afirma que ahí terminó la Misión del Agente Confidencial, la verdad es que éste siguió actuando, hasta llegar a pedir una exposición escrita del punto de vista peruano, como un medio de **"disipar las desinteligencias entre los dos países"**.

Esa exposición suscrita por el senador Curletti y redactada sin lugar a dudas en la Cancillería peruana, no es sino una penosa oportunidad, creada por la invitación del señor Puga, y por la forma en que esta gestión se inició para enlodar el prestigio de nuestro país, para imputarnos todo género de delitos y de atropellos y para exhibirnos en la más humillante posición de vencidos que imploran una fórmula para rendirse y entregar cuanto tienen.

El señor Puga pidió al señor Curletti que le pusiese en aptitud de "exhibir bien puntualizadas "ante los gobernantes de mi "país las ideas que usted me ha "expresado **en nuestras diversas** "**conversaciones.** Una exposición "de ellas merecerá ser acogida "como la más autorizada, a la "vez que como la más bien in"tencionada opinión peruana".

Y al exhibirnos la carta del señor Curletti cuyas ideas habían [illegible] conversadas con el señor Puga hemos tenido que adquirir el triste convencimiento de que sin espanto y sin indignación oyó nuestro Enviado los más violentos cargos y las más injustas apreciaciones en contra de nuestro país; consideró bien intencionadas las ideas que pretendían la reincorporación al Perú de Tacna, Arica y Tarapacá, y creyó posible que pudieran servir de base a negociaciones con Chile, aceptando implícitamente sobre ellas la idea de un arbitraje.

La carta del senador peruano nos hace saber, además, que durante su estada en Lima el señor Puga Borne recibió un telegrama del Excmo. señor Sanfuentes autorizándolo para iniciar arreglos directos, en circunstancias de que el señor Ministro de Relaciones Exteriores ha declarado a la prensa que el señor Puga no llevó ninguna instrucción para negociar, sino que, simplemente, la misión un tanto candorosa de imponerse del estado de ánimo del señor Leguía para con nuestro país.

Está dentro de lo posible que el señor Ministro de Relaciones ignorase la existencia de esta autorización para iniciar negociaciones directas; porque nadie se atrevería a imputar a su señoría el propósito de car deliberadamente una información errada a la publicidad. Pero las responsabilidades que se derivan del hecho de haber dado a conocer el propósito de iniciar negociaciones directas, en los precisos instantes en que se cerraba, en forma deprimente para nuestro país, aún la posibilidad de una visita de cortesía de nuestro Enviado oficial, debe caer derechamente sobre quien la tenga.

¿Cuáles eran las fórmulas de ese arreglo directo que el señor Puga estaba autorizado para llevar a cabo?

El país tiene el derecho de saberlo. Cuando se trata de jugar la suerte de territorios cuyo dominio no está felizmente al arbitrio de autoridades que proceden como si se tratara de bienes personales, hay el derecho de preguntar las condiciones en que se piensa entrar a defender los intereses de la República, seriamente amagados en el orden diplomático por la incuria, por la negligencia, por el abandono, de nuestra política exterior.

Hemos estado solos en defensa del prestigio y de la dignidad nacional, que aparecen comprometidos en las gestiones que comentamos. No podemos creer que el espíritu público y la tradicional altivez de este país se hayan abatido tanto como para aceptar en silencio o con complacencias palaciegas esta mortificante jornada de nuestra historia diplomática y confiamos en que habrá de hacerse sobre ella un esclarecimiento completo que deslinde claramente las responsabilidades.

EL DESENLACE PREVISTO DE NUESTRA POLITICA FINANCIERA

Se anuncia ya la preparación de un mensaje del Presidente de la República por el cual se propondría una ley que autorice la emisión de treinta millones de pesos en Vales del Tesoro, a fin de hacer frente a las nuevas necesidades del Erario.

Nos encontramos así en presencia del desenlace lógico y obligado de nuestra política de imprevisión y de desgobierno financiero. Y aún cuando la medida que se propone en el citado mensaje del Poder Ejecutivo, tiene todas las características de un empréstito interno, ya que el Estado pagará intereses y retirará esos Vales del Tesoro dentro de un plazo determinado, en el orden práctico de las cosas se trata de la primera emisión de curso forzoso que aflige al país después de quince años de descanso de la plaga de las inflaciones del circulante. Bastará con que las instituciones de crédito lleven estos documentos al portador lanzados por el Estado para solucionar sus obligaciones, a la Caja de Emisión Fiscal y retiren su equivalente en billetes para que la era de las emisiones que creíamos desterrada vuelva a iniciarse, esta vez para terminar sabe Dios cuándo dadas las condiciones porque atraviesa la Hacienda Pública.

Propuesta así una medida de emergencia de tan capitales efectos en la economía nacional, las Cámaras tienen forzosamente que aceptarla en vista de la necesidad apremiante que hay que remediar. El Estado necesita fondos para atender sus gastos ordinarios y la cuenta que el Gobierno mantiene abierta en el Banco de Chile está al agotarse. No hay otro remedio. Y es amargo reconocer entonces que una vez más el Fisco y los particulares entran a pagar las consecuencias de esta política del eterno abandono y de la eterna negligencia en que se deja con el corazón ligero que los problemas nazcan, se multipliquen y se compliquen hasta que a la hora undécima cuando el agua llega al cuello, ocurra el Gobierno al parlamento para solicitar con el carácter de urgencia que significa la presente emisión, una medida que ya no es posible discutir ni resistir.

Se veía el término del plano inclinado por donde venían deslizándose las finanzas públicas. Ningún entendido en la Hacienda nacional podía dudar de que la indiferencia por la solución del problema económico y monetario llevaría forzosamente al empapelamiento del país.

El Gobierno ha sabido desperdiciar una a una durante estos años las oportunidades que se le presentaban para resolver la cuestión de la fijación del valor de la moneda y para dar al Erario las nuevas rentas que necesita. LA NACION ha vivido llamando a los gobernantes, con voz que pudo ser ingrata y majadera, pero que era patriótica y necesaria, hacia la urgencia de ir al Congreso a exigir en nombre del interés nacional el despacho de este conjunto de leyes. Pero esa acción gubernativa se ha limitado a impulsar el despacho de las leyes que importan nuevos gastos, sin señalar en proporción las rentas que correspondía crear.

Tenemos hoy un déficit en perspectiva de ciento treinta millones y el Estado casi no tiene ya con qué atender a sus obligaciones inmediatas; pero los proyectos que crean nuevos gastos se amontonan en la carpeta de las Cámaras. Sin embargo, hay una disposición legal terminante, que prohibe despachar ningún aumento en los gastos públicos sin señalar la fuente de recursos que deberá atenderlos. El legislador de los últimos cinco años ha salido del paso muy fácilmente en este corso de derroches, señalando en globo "el aumento de la ley de herencias", la "mayor renta del salitre" o el "incremento de las entradas de Aduanas" sin preocuparse de saber cuánto sumaban esos recursos ni aún si eran efectivos, como ha ocurrido con las imputaciones a los mayores impuestos sobre herencias.

Nuestro diario al apreciar en lo que vale la acción del actual Ministro de Hacienda, a quien incumbirá la dura formalidad de firmar esta ley de emisión, porque la situación lo alcanzó en semejante estado, ha venido solicitando la opinión de algunos de los antecesores del señor Garcés Gana sobre la marcha que llevan las finanzas nacionales. Las opiniones muy francas de estos ex-Ministros los señores Julio Philippi y Guillermo Subercaseaux, tal como las hemos dado a los lectores de LA NACION, coinciden en el juicio que nos merecen las causas determinantes del actual fracaso.

Se dejó pasar la era de las "vacas de oro" del salitre y de los demás ramos de nuestra producción, conjuntamente con la restricción casi total que la guerra imponía a nuestros consumos en el extranjero, toda esa época de prosperidad inaudita del país, sin emprender la reforma de nuestro sistema monetario.

Se palparon más tarde las consecuencias de la paz en el transtorno de las rentas del salitre, en un país que no ha sabido sino vivir de esta industria sin mirar jamás hacia el porvenir. Vino el primer déficit en 1919, pero como había un superávit de 1918, el Gobierno esperó con optimismo que 1920 colmaría los noventa millones de desequilibrio previstos por ese capítulo. La previsión en materia de nuevas rentas alcanzó al aumento de los impuestos del timbre y estampillas, que rindió unos catorce millones de pesos más y en cambio se desdeñó la aplicación de un cuadro de impuestos adicionales, calculado en 103 millones, suma que de alcanzar a percibirse en obedecimiento a leyes oportunamente despachadas nos habría evitado el extremo en que hoy nos encontramos.

Pero en cambio de esos quince millones más de entradas, nos lanzamos ávidamente a gastar lo más posible y así en el año en curso se impuso al Estado en forma de mejoramientos de sueldos y de nuevos compromisos otro fardo de 38.000,000 de pesos. Y esto sin tomar en cuenta el desembolso que demandará la aplicación de la ley de Instrucción Primaria y numerosos compromisos ineludibles que no es del caso detallar.

El cuadro de las finanzas públicas no puede ser entonces más pesimista en sus perspectivas generales. Cualquiera perturbación en las rentas actuales puede agravarlo. No se divisan por el contrario posibilidades inmediatas de mayores entradas. Al revés de los demás países de Sur América, Chile sale de una guerra en que había sido neutral tan pobre y arruinado como cualquier beligerante. Y el papel moneda, la panacea ruinosa de los Estados vencidos es la única que su Gobierno lleva en la hora undécima a la consideración del Parlamento.

¿Cuánto durará esta nueva era de angustias, compromisos que se crean para solucionar otros anteriores y emisiones disimuladas de toda especie? Depende mucho de la prudencia, de la energía y del talento de los gobernantes. La crisis ha venido y no es una crisis que pueda prestigiar a ninguna administración, porque fué prevista y pudo ser conjurada.

Hay que renovar las fuerzas, hay que revisar el sistema tributario en un esfuerzo gigantesco como el que acaba de hacer la Francia. Los ciudadanos van a pagar de sus bolsillos las consecuencias de este desórden en la Hacienda Pública. La opinión debe entonces imponer una política de severa reacción contra el gasto inútil, contra el giro en el vacío de las rentas fiscales, focos fecundos del empapelamiento que es la bancarrota a corto plazo.

Todo esto requiere el despertar de grandes energías cívicas y una labor considerable por parte de un Congreso, que necesita renovar y modernizar su criterio en materias económicas.

El contraste del emisionismo que nos abruma hoy día, importa un desprestigio y una acusación a la vez, para el país y para quemar también esa moneda tras los pueblos del Viejo Mundo, queman ansiosamente los billetes impuestos por la necesidad guerrera, nosotros vamos a lanzar más. Pensemos entonces que la prosperidad no volverá sino cuando hayamos sabido resucitar nuestras fuerzas económicas en la medida suficiente para quemar tamién esa moneda indeseable que expulsa implacablemente a la buena y honrada moneda que pudimos tener y que no supieron conservarnos.

Residencia frente al Santa Lucía

En calle MERCED vendemos casa de un piso y con renta, frente a la nueva subida del Cerro y Avenida Santa Lucía. Dista 3 cuadras de la Plaza.

Esta propiedad, de hermosa vista y gran porvenir, admite altos y es muy adecuada para profesional.

Son 750 metros cuadrados que, incluído el edificio, se venden a $ 200 el metro cuadrado.

Facilidades de pago. Deuda hipotecaria; $ 50,000.

Freudenburg & Balmaceda
330 - MORANDE - 330
Sección Propiedades.

ELECTRIFICACION DE LOS FF. CC. DEL ESTADO

En la última sesión del Senado el señor Mac-Iver hizo algunas atinadas observaciones sobre la necesidad y conveniencia de proceder a la electrificación de las líneas de los Ferrocarriles del Estado, especialmente en la sección Santiago a Valparaíso y ramal de Los Andes.

En anteriores editoriales tuvimos ocasión de hacer notar la tendencia actual en todas las grandes redes ferroviarias hacia la electrificación de sus líneas de mayor tráfico.

La electrificación de las vías férreas es pues, actualmente, un tema de orden del día en el mundo entero, no sólo porque puede significar, en ciertos casos, una operación financiera favorable sino porque ella significa un remedio parcial de una de las más grandes dificultades del presente y del porvenir: la falta de combustible.

Pero la electrificación no podría proporcionar las ventajas económicas deducidas del mejor aprovechamiento de la energía si acaso no se contara con la producción abundante y barata de la fuerza necesaria. Es preciso para que la electrificación sea viable, que se disponga de fuentes de energía **seguras y económicas.** La economía en la generación de la fuerza eléctrica sólo podría lograrse por el uso, en una central técnica, de combustible barato, o por el aprovechamiento de las riquezas hidráulicas de una región. Nosotros estamos en este último caso. Nuestros ríos bajan de la cordillera en fuertes pendientes dando lugar a caídas de agua reales o posibles y, en todo caso, de fácil aprovechamiento.

En países productores de carbón la electrificación dependerá económicamente del precio del combustible. Estados Unidos, por ejemplo, que produce 500 millones de toneladas de carbón al año y que consume 115 millones en sus ferrocarriles, no entra de lleno todavía a la electrificación de sus líneas por cuanto el precio actual del carbón, a pesar de ser el más alto alcanzado hasta el día de hoy, no da un margen de economía suficiente para compensar los capitales invertidos en una electrificación. A pesar de ello se explotaba en 1915 un conjunto de 6,020 kilómetros de líneas electrificadas, situadas ellas en regiones de fácil aprovechamiento de la energía hidráulica. Tal es el caso de los Estados de Montana y Washington donde han sido electrificadas las líneas Chicago-Milwaukee-Saint-Paul y del Dutte-Anaconda-Railway.

El desarrollo actual de la línea de Avery a Harlowton es de más o menos 700 kilómetros. Al final del año último, por razón del prolongamiento de la vía de Othello y Seattle, esta longitud ha alcanzado a 1,000 kilómetros, distancia sensiblemente igual a la que existe entre Santiago y Puerto Montt. La explotación de esa línea, que es la más importante del mundo entero, significa una economía anual de 400,000 toneladas de carbón, más o menos el total de lo que consume la Red Sur de nuestros Ferrocarriles del Estado.

El éxito técnico y económico de esta explotación, agregado a los resultados maravillosos de las electrificaciones italianas, han hecho de la tracción eléctrica un problema perfectamente resuelto. Hoy en día, una electrificación es solamente un estudio económico cuya solución depende del tráfico, del precio del carbón y del precio de la energía eléctrica.

En el caso especial de nuestros ferrocarriles la electrificación se encuentra favorecida, en cuanto al tráfico, en la Primera y Segunda Zonas. Se sabe, en efecto, que el costo de una electrificación crece con la longitud de la línea, y la economía de la electrificación crece con el tráfico en la misma línea.

En lo que se refiere a los costos de la energía producida por carbón o fuerza hidráulica, el alto precio alcanzado hoy día por el carbón favorece especialmente la tracción eléctrica.

La conveniencia de la electrificación de la Primera y Segunda Zonas de los Ferrocarriles del Estado era evidente hace varios años. Lo es más, en estas circunstancias, en que el tráfico es mayor y son mayores los precios del carbón.

Si tomamos en cuenta que el precio medio del carbón fué de $ 35.87 moneda corriente en 1917 y subió a $ 74.80 moneda corriente en 1919, y que sólo a esta alza se debe casi la totalidad del déficit de 14 millones obtenido para la Red Sur en ese último, se deduce entonces fácilmente que la electrificación no sólo es conveniente sino imperiosamente necesaria.

En el completo y detallado estudio realizado por los señores Rafael Edwards y Ricardo Salas por cuenta de la Empresa, se demostró que la electrificación de la Primera Zona, incluyendo la Central Hidráulica, las líneas, estaciones y locomotoras necesarias, costaría $ 20.670,000 oro de 18 d. La economía anual que se podría realizar con el tráfico de 1917 y con el precio del carbón de entonces (la mitad del precio actual) alcanzaría a $ 1.030,000 oro de 18 d. más $ 2.492,800 moneda corriente.

Si aplicáramos a ese cálculo los precios del carbón actuales las economías traídas por la electrificación se acercarían a **siete millones** al año de pesos moneda corriente.

Como se ve no parece posible que sea menester insistir sobre esta necesidad de mejoramiento en nuestro actual sistema de tracción.

LA INSPECCION DEL TRABAJO

Una vez más, hemos de tratar en estas columnas acerca de una necesidad pública generalmente reconocida y que no ha sido satisfecha quizá sólo por razón de la inercia que suele apoderarse de las comisiones y de los organismos legislativos.

Nos referimos a la creación de un departamento administrativo que tenga a su cargo la gestión de todas las materias, numerosas y cada día más complejas, originadas por las manifestaciones del trabajo industrial, en sus diversos componentes, y que sea como el órgano de previsión y de acción del Ministerio respectivo.

Oficinas del Trabajo, con dotación suficiente de empleados y amplia esfera de atribuciones, las hay en algunos países desde la mitad del otro siglo; y de entonces acá no queda, puede decirse, país alguno de cierta importancia que no haya dado a los problemas del trabajo el sitio que merecen en el conjunto de atenciones del Gobierno y en la organización burocrática.

Cuando, por obra de un decreto se estableció en Chile la actual Oficina del Trabajo, hace doce años, hubo quienes afirmaron ser ésta una nueva manifestación de la facilidad de nuestros gobernantes para crear empleos, y no una entidad administrativa llamada a prestar servicios eficaces, positivos y actuales. El tiempo ha dado la razón a los que cr[illegible] en la necesidad de ir poniendo atención a las nuevas necesidades que se diseñaban en el campo de la actividad industrial; necesidades que en los últimos cuatro años han cobrado un aumento y una intensidad extraordinarias, no sólo en los países de grande industria sino en los demás donde ésta tiene algún desarrollo como el nuestro.

Exponiendo algunas de las ventajas que las Oficinas del Trabajo reportan a la sociedad, el primer jefe de la de Chile anotaba hace once años las siguientes:

"Ellas han influído eficazmente en el mejoramiento de las condiciones de vida y de trabajo de las clases obreras.

"Han removido los prejuicios y correjido las ideas falsas que circulaban sobre muchos problemas sociales y económicos.

"Han contribuído a protejer legalmente a los obreros y a hacer [illegible] esa protección.

"Han servido para dulcificar las relaciones entre los empleados y los empleadores, cooperando así al progreso económico, a la paz social y a la tranquilidad pública."

Mucho de eso y algo más ha realizado nuestra Oficina del Trabajo, a pesar de su deficiente organización y de su dotación deficiente de personal.

Pero los problemas del trabajo han tomado ahora tal giro y volumen, que ya no es posible atenderlos con los mismos medios que en los comienzos se creyeron suficientes; y es por eso plausible la idea de crear la Inspección General del Trabajo, que concibió el Gobierno, dándole forma en un proyecto de ley que pende de la consideración de la Cámara de Diputados.

La opinión pública, bastante ilustrada ya, por lo que lee y por lo que experimenta, acerca de los conflictos entre el capital y el obrero, y de la necesidad de arbitrar manera de prevenirlos y cuando no solucionarlos con oportunidad y justicia, espera que este proyecto ha de merecer la atención de la Honorable Cámara, y ha de ser despachado con la urgencia a que su calidad le hace acreedor.

PETER DAWSON
Afamado WHISKY Escocés

AMPOLLETAS
AL DETALLE
Monowatticas de 16-25-32 y 50 Bj.
a $ 2.50 c|u
De 100 Bugías medio watt $ 5 c|u
De 200 Bugías medio watt $ 9 c|u
EMP. ELECTRICA
CHILENO -- ALEMANA
SANTO DOMINGO 1050

MANGUERAS
PARA
REGAR
JUEGOS DE AGUA
PARA PRADERAS
Ducher y Bonnefoy Ahumada 118

SALITRE
DE ANTOFAGASTA
Ofrecen a los Sres. Agricultores con entrega inmediata
ANTUNEZ, CRUZAT & Cía.
HUERFANOS, 1183

TECHO
AMERICANO ACANALADO $ 3.00 la PLANCHA
No lo atacan los ácidos ni las brisas marinas
AROSTEGUI Hnos. y YANETI - Manuel Rodríguez 854 - Santiago
Este aviso sale diariamente en la Sección Económica de todos los diarios.

Son los mejores del mundo

POLEAS DE ACERO
"AMERICAN"
Ejes de acero, descansos, machones y todo lo concerniente a ramo de transmisión.
Fundición Libertad
LIBERTAD 53-58

CASAS
HABITACION
VENDO
EN AVENIDA CUMMING
Próxima a Catedral

Casa de habitación con cuatro departamentos de familia, dos piezas de baño, hall, patio, dependencias; parquets en las piezas principales, instalaciones de gas y luz eléctrica. En la venta se incluye la instalación completa de una de las piezas de baño. Reconoce deuda al Banco Hipotecario de Chile
Precio: $ 50,000

EN CALLE ARTURO PRAT
CASA HABITACION DE UN PISO
Consta de diez departamento de familia, pieza de baño, cinco de servicios, dos patios. Instalaciones de gas y luz eléctrica. Mide 16 metros de frente por 40 de fondo. Reconoce deuda a la Caja Hipotecaria.
Precio: $ 100,000

CARLOS OSSANDON B.
168 — BANDERA — 168

TE
HORNIMAN

Es el mejor

Conserve Ud. los envases del delicioso "TE HORNIMAN" y canjéelos por boletos que le darán derecho a tomar parte en los sorteos de 3.000.— con que mensualmente obsequia a sus favorecedores.
2-Oct.

NOTAS POLITICAS Y PARLAMENTARIAS

EN VISPERAS DEL FALLO DE LA CONTIENDA PRESIDENCIAL

El Tribunal de Honor estuvo reunido ayer de 2 a 8 P. M.

En los círculos políticos, sociales y comerciales hay ansiedad por conocer la resolución del Tribunal

TRIBUNAL DE HONOR

Desde las 2 hasta las 8 P. M., estuvo reunido ayer el Tribunal de Honor, con la concurrencia de todos sus miembros, del secretario señor Gutiérrez y del relator señor Gaete Rojas

El Tribunal según se decía se habría ocupado en el estudio y resolución de las reclamaciones de menor importancia

Hoy se reunirá a la misma hora.

En el caso de que el Tribunal funcione mañana Domingo, alcanzaría posiblemente a expedir su fallo en las últimas horas de la tarde. En caso contrario, fallará el Lunes

En los círculos políticos, comerciales y sociales y en el público en general se nota interés por conocer la resolución del Tribunal, interés que ha llegado a convertirse en una visible nerviosidad.

El Congreso Pleno será citado posiblemente para fines de la próxima semana

SUCESOS DE PUNTA ARENAS

Como puede consultarse en la versión de la Cámara, el Ministro del Interior, señor Pedro García de la Huerta, hizo ayer algunas declaraciones sobre la opinión del Gobierno respecto de los sucesos de Punta Arenas.

SENADURIA DE CURICO

En la próxima semana visitará Curicó el candidato a senador por esa provincia, señor Ladislao Errázuriz Lazcano.

En una de las próximas sesiones del Senado, se pedirá que se comunique al Gobierno la vacancia de la senaduría.

MANIFESTACION AL SEÑOR RIVAS VICUÑA

En la tarde de hoy se reunirán los diputados liberales independientes para ocuparse en la organización de una manifestación en honor del señor Manuel Rivas Vicuña, con motivo de su designación de delegado a la Liga de las Naciones.

Esta manifestación consistirá en un banquete que se le ofrecerá en el Club de la Unión y al cual serán invitados, también los demás miembros de la delegación.

REFORMA CONSTITUCIONAL

Ayer ha quedado firmado el informe de mayoría en los proyectos sobre reforma de la Constitución Política en la parte relativa al sistema de elección presidencial

INTERPELACION

Ayer continuó en la Cámara la interpelación de los diputados demócratas sobre los atropellos de algunas autoridades administrativas.

PARTIDO DEMOCRATA

CANDIDATURAS ADRIAN V. Y TORRES L. — De orden del presidente, senador señor Zenón Torrealba, se ha citado para hoy Sábado 25, a las 9 P. M., en San Pablo 1549, a una asamblea amplia de adherentes.

Se nos pide encarecer la asistencia.

—Para hoy Sábado se ha citado a junta general de adherentes a las 9 P. M., en Santa Rosa 289.

CENTRO GERRILLEROS DE LA DEMOCRACIA. — En la última junta general se eligió y se proclamó el siguiente Directorio:

Presidente, señor Francisco Lira; vice-presidente, señor Luis A. Muñoz; secretarios, señores Aniceto Sánchez M. y Pedro Lamazué; tesorero, señor Rafael Donoso; directores señores: Heriberto Moreno, Pedro N. Martínez, Alberto González y Olegario Vásquez; porta-estandarte, señor Ramón Fernández; delegado al Centro de Propaganda, señor Bernardo Quiroga y al Centro Santa Elena el señor Clodomiro Serey V.

CANDIDATURA LUIS CORREA R. — Mañana Domingo a las 3 P. M., habrá una Asamblea general en Esmeralda 732 altos (Plazuela).

En la primera hora se dará cuenta en esta reunón de la marcha de estos trabajos .Y en la segunda hora los señores Honorio Henríquez, Teodoberto Alvarez y Onofre Avendaño, disertarán sobre algunos tópicos sociales y políticos.

PARTIDO NACIONAL

CENTRO NACIONAL. — Se ha citado a sesión de Asamblea para el Lunes 4 de Octubre a las 9 y media P. M., en el Club del Partido.

Se encarece la asistencia porque se tratará del alza de tarifas y de otros asuntos.

PARTIDO LIBERAL-DEMOCRATICO

CLUB PRESIDENTE BALMACEDA.— El Jueves último se efectuó la comida que los amigos del Centro Liberal-Democrático, daban a los nuevos vice-presidentes de esa institución, señores Fernando Valdés G. H. y Manuel Agüero Corvalán.

Entre los asistentes se notaba la presencia de los señores Absalón Valencia, Juan 2.o Mayersholz y Belisario Vial. A la hora del champagne ofreció la manifestación el presidente del Centro, don José Fco. Cuevas y contestó el señor Valdés, a nombre de los festejados.

A continuación hicieron uso de la palabra los señores Valencia, Mayerholz, Raimundo de la Cruz y Vicente Aguirre E.

ASAMBLEA LIBERAL DEMOCRATICA.—En su última sesión aprobó el siguiente voto:

"La Asamblea Liberal Democrática, en presencia de las gestiones que practica la Empresa de Tranvías y Alumbrado Eléctrico, para obtener el alza de sus tarifas, mediante ofertas del mejoramiento de sus servicios, ofertas hechas en forma vaga e indeterminadas; y teniendo presente:

1.o Que el alza de tarifas por pasajes en los tranvías eléctricos, importa una contribución a la ciudad de Santiago, de más de 10.000,000 de pesos anuales;

2.o Que el servicio de alumbrado es deficiente, y el cobro de tarifas por este concepto es de facultad exclusiva de la referida Empresa, lo que irroga perjuicios y gravámenes injustos a los consumidores;

3.o Que los cargos formulados en contra de la administración de la Empresa de Tranvías y Alumbrado Eléctrico, y que constan del informe oficial expedido por el secretario municipal señor Aníbal Mena Larraín, están aún subsistentes;

4.o Que si bien es cierto que las tarifas de Santiago, comparadas con las existentes en Estados Unidos, acusan una diferencia apreciable, también es cierto que en aquel país un motorman tiene un jornal diario de cinco dolars, o sea, treinta y un pesos noventa centavos de nuestra moneda — tomada al cambio del 16 de Septiembre — y aquí el motorista gana el jornal de $ 4.60, o sea, setenta centavos moneda americana, lo que destruye fundamentalmente la argumentación del gerente al hacer la comparación de tarifas entre una y otra nación;

5.o Que la pretendida alza afecta directamente a los obreros, empleados y clase media en general, las más numerosas y las más perjudicadas por la grave crisis económica por que atraviesa el país;

6.o Que esta circunstancia obliga a los partidos políticos, sociedades e instituciones gremiales a estudiar este problema y resolverlo con su perfecto conocimiento.

Por estas consideraciones, la Asamblea acuerda nombrar una comisión de su seno para que estudie esta cuestión e informe detalladamente a la institución."

La comisión quedó compuesta de los señores Bernardo Rioseco, Ernesto Peña, Virgilio Figueroa, Luis A. López I. y Ramón Mazuela.

EL TRIBUNAL DE HONOR Y LA EMPRESA "INTER-AMERICA"

Elocuentes opiniones de los señores Guillermo Subercaseaux y Abraham Ovalle

Ya ha conocido el público las opiniones publicadas acerca de Inter-América por dos miembros del Tribunal de Honor, señores Emiliano Figueroa Larraín y Armando Quezada Acharán.

Toca hoy exponer lo que opinan acerca de esta misma Empresa otros dos miembros de este alto Tribunal, los señores Guillermo Subercaseaux y Abraham Ovalle.

No necesitamos presentar la personalidad de don Guillermo Subercaseaux.

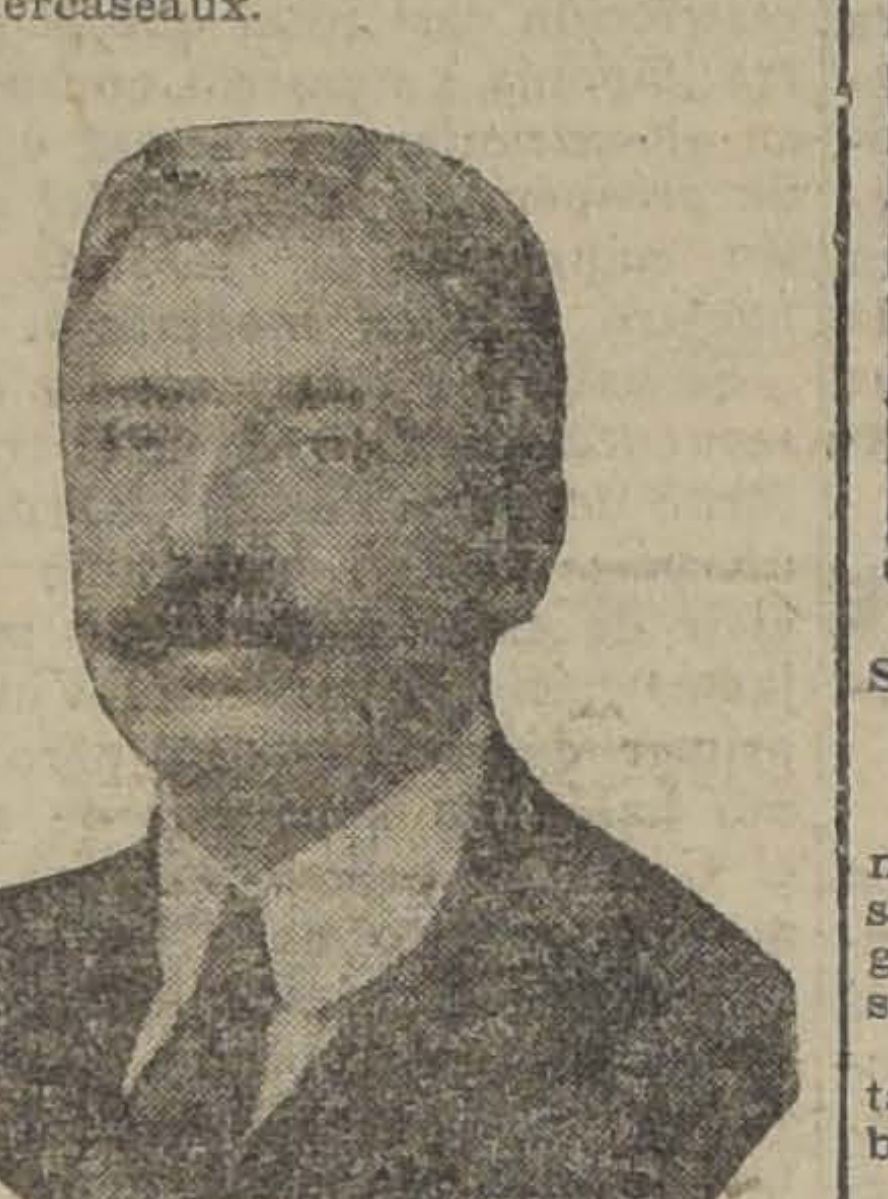

SEÑOR DON GUILLERMO SUBERCASEAUX

Cuna ilustre, talento preclaro, ilustración vastísima, patriotismo acendrado, un conjunto de cualidades tal, que aquí en Chile, donde todos se encargan de negar los ajenos méritos, nadie hasta hoy, se ha atrevido a discutir siquiera el título que todos le reconocen: Estadista Nacional.

El señor Subercaseaux atentamente ha estudiado la organización de la Empresa Inter-América y después de analizar los programas de la gran obra de Inter-América "El Guía General de Chile" una observación suya, quiso que quedara estampada con su firma:

"Una exposición verídica y documentada sobre nuestro país, como la que ha emprendido Inter-América, tendrá sin duda una verdadera importancia no solamente para dentro del país, sino también para el exterior y por esto se hace acreedora al favor público.. (Firmado). — **Guillermo Subercaseaux**".

Don Abraham Ovalle, es el hombre probo, es el hombre digno, es el hombre bueno, es el hombre que se impone a la consideración y respeto de sus conciudadanos.

SEÑOR DON ABRAHAM OVALLE

¿Quién es el osado, que tiene, no decimos, una frase irrespetuosa, una palabra amarga para el gran patricio chileno que nunca supo conocer sino el bien?

La contestación a esta pregunta se encierra en una sola palabra: nadie.

El señor Ovalle, político ante que todo patriota, ha querido salirse por un instante del severo marco que le impone su modestia, para estimular y ayudar en lo que ella vale y significa la gran obra de Inter-América.

Dice el señor Ovalle:

"La prosperidad de los países de la América del Sur dependen en gran parte del conocimiento que de ellos se tenga en el extranjero. Por eso una propaganda bien dirigida y seleccionada, será siempre un factor muy importante, digno de tomarse en cuenta, por los estadistas de este país.

La obra de Inter-América, que hoy se encuentra en preparación, está llamada a servir de consulta a todos los que en cualquiera oportunidad necesiten informarse sobre Chile en lo que se refiere a sus industrias, comercio, régimen de Gobierno y de todas aquellas materias, cuyo estudio es esencia para la inversión de capitales o para el desenvolvimiento de las energías de los individuos.

Prestarle apoyo a una Empresa que realiza una tarea semejante es un deber de todos los chilenos. (Firmado). — **Abraham A. Ovalle**".

Mañana: opiniones acerca de Inter-América del Presidente de la Cámara de Diputados, señor don Ramón Briones Luco.

Cómo me libré de los barrillos

Los barrillos y puntos negros en el rostro fueron para mí, durante algunos años, motivos de tan tristes días, que muchas veces me ví imposibilitada de presentarme en sociedad por la persistencia con que tan repugnante molestia atacaba mi rostro. Pero luego encontré el stymol y fué tan rápido y lisonjero el resultado obtenido, que la felicidad de este acontecimiento hízome olvidar muy pronto los sufrimientos pasados. Trátase de un procedimiento tan sencillo como agradable; tan sólo son necesarias algunas tabletas de stymol, que obtendrá en la farmacia y conservará bien tapadas en un lugar seco. Eche una tableta en un vaso con agua caliente y cuando haya cesado la efervescencia que se produce, lave abundantemente su rostro con el líquido, secándose por último con una toalla blanda. El resultado le sorprenderá; todos los barrillos habrán quedado en la toalla y habrá desaparecido la grasitud para ofrecerse a su vista una cara aterciopelada, fresca y encantadora. A fin de que el resultado sea definitivo, repita la operación algunos días después.

MY LORD

Cigarrillos hechos

CON TABACO MARYLAND

COCHERIA "ARGENTINA"

Arrienda coches de lujo por meses, días y horas, los más elegantes de Santiago. Especialidad en coupés para novios.

JOSE MORALES — 12 de Febrero 33 — Teléfono Inglés 1619

DENTISTICA

Se necesita un ayudante y un mecánico en Valparaíso

ESMERALDA 160

Sanatorio "San Francisco"

en Los Guindos, Avenida Arrieta. Teléfono 49 Guindos.

Para enfermos NERVIOSOS y MENTALES.

Estilo europeo y moderno. Asistencia de 2 médicos especialistas. Dispone de jardines hermosos, salones música, billar, etc.

Precios módicos.

Dirigir cartas a:

Santiago. Casilla 88 D.

VISTA DEL TRIBUNAL DE HONOR EN EL MOMENTO DE CONSTITUIRSE EN ACUERDO.—AL FONDO, DE PIE, EL RELATOR SEÑOR JORGE GAETE ROJAS, EL SECRETARIO SEÑOR J. RAMON GUTIERREZ A. Y EL OFICIAL SEÑOR ALFREDO SILVA

VIDA SOCIAL

EN LA DIPLOMACIA.—

En la combinación internacional de mañana, parte a Buenos Aires, en uso de licencia el Ministro argentino en Chile, señor don Carlos Noel, acompañado de su esposa, señora Josefina Acosta de Noel, y familia.

—El Sábado próximo parte a Buenos Aires, para seguir de ahí a Europa, el Encargado de Negocios de Chile en Bélgica, señor Luis Fidel Yáñez, acompañado de su esposa, señora Raquel Echaurren de Yáñez y familia.

A fines del presente mes llegará al país la esposa del secretario de la Embajada de Estados Unidos, señora Edwin Wilson.

SALON DES ANNALES.—

La próxima sesión del Salón des Annales, tendrá lugar el Martes 28, a las 6.30, en el Teatro Miraflores.

En ella don Mariano Latorre hablará de "Camille Lemonier, y la novela naturalista". La novedad e importancia literaria del tema, no dejará de atraer una numerosa concurrencia al Salón des Annales, ya tan frecuentado por nuestro público intelectual.

Amenizará el programa la señora Clarisa Polanco de Hoffman, recitando bellos poemas franceses.

BAUTIZOS.—

Ha sido bautizada Delia Rosa, hijita del señor Artemio Muñoz Folch y de la señora Delia Sotomayor de Muñoz Folch.

Fueron padrinos el señor Arturo Muñoz Folch y la señorita Antonia Muñoz Folch.

DON HECTOR MEZA OLVA.—

Ayer ha dejado de existir en esta ciudad el señor Héctor Meza Olva, distinguido estudiante de medicina, que iniciaba su curso en forma brillante y bajo las más risueñas expectativas.

En plena juventud, dotado de inteligencia singular y de un gran carácter el fallecimiento del señor Meza es una pérdida irreparable para su familia y muy sensible para la Escuela de Medicina, que esperaba formar en él un profesional de notorios méritos.

El señor Meza Olva muere a los veinte años de edad, cuando cursaba el segundo año de medicina, por cuya ciencia sentía una verdadera vocación.

Su única preocupación era el estudio y el deseo de ser un miembro útil a la sociedad y a los suyos.

El mejor elogio que de él puede hacerse es que fué hijo ejemplar y que en todos los actos de su vida tuvo como ideal el bien

RESIDENCIAS.—

Han fijado su domicilio en Domeyko N.o 2440, el señor Enrique Onfray N. y señora Albertina Santelices de Onfray.

VIAJEROS.—

Ha partido a Chillán el señor Alfredo Garmendia M. y su esposa señora María Infante de Garmendia.

ENFERMO.—

El Miércoles fué operado en el Pensionado de San Vicente, el arquitecto don Angel Ossandón Rojas.

NACIMIENTOS.—

Ha nacido un hijito del teniente coronel, señor Alfredo Arenas Aguirre y de la señora Adela Blanlot de Arenas.

FALLECIMIENTOS.—

Profundo pesar ha causado el fallecimiento de la señora Antonia Sanhueza v. de Guzmán, ocurrido el Jueves último en ésta.

Su vida fué una enseñanza y un ejemplo; inteligente, de gran carácter y severas costumbres, la rodearon siempre el cariño y el respeto de todos.

Sus funerales se efectuarán hoy saliendo el cortejo de la Iglesia de Santa Ana después de una misa que se efectuará a las 9.30 A. M.

—En la tarde del Jueves falleció en San Bernardo la señorita Blanca Varela Castro, vinculada a distinguidas familias de la ciudad de La Serena.

La señorita Varela había venido desde su ciudad natal en busca de salud para una penosa dolencia que padecía y que se mostró rebelde a los cuidados que se le prodigaron. En esta capital fué sometida a una delicada operación después de la cual se le trasladó a San Bernardo, donde falleció anteayer a las 6 y media de la tarde.

Sus restos serán traídos hoy a las 8 y media de la mañana a esta capital para ser conducidos en seguida al Cementerio Católico.

A EUROPA.—

En el vapor "Orbita" que salió de Valparaíso el Jueves último, se dirigieron a Liverpool, el señor Francisco Walker, el señor Francisco Ortúzar, el capitán señor Rex Lyon, el señor V. Stewardt, acompañado de su esposa y familia, el señor Sutherland, acompañado de su hija y el señor E. Yung.

—En el mismo vapor se dirigieron a La Pallice, el señor Jorge Perrenaud y familia, el señor Francisco Edwards, la señorita Dora B. Mathews, el señor Raúl Ariztía, el capitán señor Caupolicán Clavel ,señora y familia; el mayor señor Rafael González, señora y familia; el capitán señor Angel Moreno, señora y familia; el mayor señor Emilio Salinas, señora y familia; el capitán señor F. Chaigneau y señora, el capitán señor Enrique Veloz, señora y familia; el capitán señor Aníbal González, el capitán señor Carlos Fuentes, señora y familia; el capitán señor F. Lira, señora y familia, y la señora J. Hertz v. de C.

EL MINISTRO DE LA REPUBLICA ARGENTINA.—

Hoy se dirige a su patria para darse una temporada de descanso el Ministro de la República Argentina en Santiago Excmo. señor don Carlos Noel, acompañado de su distinguida esposa, señora Josefina Acosta de Noel.

En el poco tiempo que lleva de desempeño entre nosotros el señor Noel ha logrado crearse en la sociedad una atmósfera de general simpatía ,y ha podido adelantar en los negocios internacionales conversaciones que fructificarán seguramente y que hablan, aquella y estas, de sus gentilezas de caballero y sus dotes de diplomático.

Deseamos al señor Ministro y familia una grata permanencia entre los suyos.

LAS NOCHES DE OPERA.—

Gran interés se nota en el público, con motivo del próximo estreno de la soprano ligero Angeles Ottein, que se presentará en el Municipal mañana en 19.a función de abono.

Esta noche se interpretará la "Wally", por Ebe Boccolini Zacconi, José Taccani, Eduardo Fati-Canti, Rosina Tasso, N. Lollini y Carlos Del Pozo.

Mañana en 4.a matinée de abono se representará, por última vez en la temporada, "Thais", interpretada por Carmen Melis, Taurino Parvis y Giuliano Oliver.

En la noche del Domingo, como se ha dicho, hará su debut la soprano Angeles Ottein en "Barbero de Sevilla".

Acompañarán a la distinguida artista en su estreno, artistas que, como el tenor Dammacco, el barítono Fati-Canti, los bajos Bettoni y Del Pozo, la soprano Lollini y el tenor Oliver, se han conquistado las simpatías de nuestro público.

El Lunes, en función fuera de abono y a beneficio del Cuerpo de Bomberos se realizará la función de "Fedora", protagonista Carmen Melis, e interpretada por el tenor Taccani, el barítono Persichetti, el barítono Martínez, la soprano Rosalía Pancrazi.

En estos días se han activado los ensayos extraordinarios de "Parsifal", la novedad que nos ofrece este año la Empresa Salvati, y que será dada a conocer al público en la primera semana del próximo mes de Octubre.

EL TANGO

Hessitation y Half and Half, son los elegantes y bonitos bailes aristocráticos de salón de última novedad para la gente de refinado gusto y de buen tono, los que se pueden aprender con toda facilidad y rápidamente, sabiendo ya los bailes tan generalizados, como son el Boston, One Step, Fox-Trot.—**M. Aguilar**, profesor práctico y de más actualidad en Santiago, representante del "Concurso Académico de Profesores de Baile de Chile".—Egaña 570, entre San Isidro y Carmen.

BAILES

Enseñanza rápida y eficaz de los bailes de actualidad: Fox-Trot, Fox-Rag-Time, One Step, Vals Boston y Tango (Moderno), el que se baila en Buenos Aires y el preferido por nuestro mundo social.

Escuela Argentina de Baile: Carmen 109. Director: Rafael Barroso. Profesor del Hotel Savoy (dancing-tea).

¿Dónde está el terrible dolor de cabeza que me torturaba hace cinco minutos? Pregúntele á las

CAPSULAS DE NERVALINA

que lo disiparon como por encanto

Bonito Automóvil Particular

en arriendo, Turismo 7 asientos; por horas, días, quincenas, meses y veraneo. Hago contratos por los más bajos precios.

Patente particular y uniforme.

Tratar: MONEDA 1015 o Teléfono 1476

2 Oct.

Teatro Municipal

Esta noche, a las 9 P. M., 18.a función de abono:

WALLY

Ebe Boccolini, José Taccani, Eduardo Fati-Canti, R. Tasso, Nerina Lollini, Carlos del Pozo, U. Arcelli

Durante los entreactos tocará en el hall el GRAN PIANO DUO ART, de THE AEOLIAN COMPANY (Casa Weil).

MAÑANA DOMINGO:

4.a MATINEE de abono:

:THAIS:

NOCHE: 19.a de abono: Presentación de ANGELES OTTEIN, en el

BARBERO DE SEVILLA

Empleado de Botica

muy competente y con buenas referencias, necesitamos para Farmacia grande en el Sur.

Dirigirse a:

DAUBE y Cía. — SANTIAGO

25 Set.

CAMARA DE DIPUTADOS

PRESIDIO EL SEÑOR GUTIERREZ

EL SEÑOR MINISTRO DEL INTERIOR EXPONE LA OPINION DEL GOBIERNO SOBRE LOS SUCESOS DE PUNTA ARENAS. —SOBRE LA ACTUACION DEL GOBIERNO Y LAS AUTORIDADES HACE ALGUNAS OBSERVACIONES EL SEÑOR PINTO DURAN.— El SEÑOR URRUTIA IBAÑEZ PRESENTA UN PROYECTO DE REFORMA DE LA LEY ELECTORAL Y EL SEÑOR SILVA CAMPOS OTRO SOBRE LOS OFICIALES AVIADORES.

Sucesos de Punta Arenas

El señor GARCIA DE LA HUERTA (Ministro del Interior).—Para satisfacer los deseos el señor diputado por Tocopilla, que deseaba conocer la opinión del Gobierno sobre los sucesos de Punta Arenas sólo quiere decir que el Gobierno los lamenta y procurará sancionarlos.

Según los informes del Gobierno, agitadores extranjeros sugestionaron trabajadores chilenos para formar una asociación que renegaba de la patria y propagaba ideas contrarias a nuestras instituciones y a nuestro régimen constitucional.

Cuando se produjo la revolución de Bolivia y cierta efervescencia patriótica en el país, se quiso organizar desfiles patrióticos. Invitados a ellos, la Federación Obrera se negó a asistir.

Enconados los ánimos, llegó un momento en que el pueblo atacó a la Federación Obrera, la asaltó y la incendió, sin que las autoridades, por [illegible] diligencia que gastaron, pudieron alcanzar a evitar esta catástrofe.

El único cargo que seriamente se podría hacer al Gobierno por este hecho, sería el de haber permitido la entrada de elementos indeseables en el país, que han venido a perturbar la armonía de los elementos nacionales y concurrentes en propósitos de grandeza común.

Pero a este respecto tiene también culpa el Congreso, porque al dictar la ley de residencia se olvidó de comprender al Territorio de Magallanes.

El Gobierno, dentro de sus facultades, ha dictado ahora un decreto para que pueda aplicarse la ley de residencia en aquella región.

Lo dicho no se opone a que el Gobierno lamente el hecho y lo condene, por cuanto estima que en este país nadie puede hacerse justicia por sí mismo.

Pero, a lo ménos, hay que apuntar el hecho de que los obreros convencidos de que los agitadores no eran más que explotadores de sus salarios, en obsequio de sus comodidades propias, se han vuelto a organizar, pero esta vez léjos de elementos extranjeros y perturbadores.

Respecto a los culpables del asalto de la Federación confía en la administración de justicia de Punta Arenas, que está en muy buenas manos.

El señor O'RYAN.—Se inscribirá próximamente para contestar al señor Ministro y demostrarle que sus observaciones carecen por completo de fundamento.

Situación del país.—Malestar general

El señor PINTO DURAN.—Reconociendo la verdad y necesidad de la independencia de poderes públicos, se ve obligado a examinar los actos últimos del Poder Judicial, porque cree que han procedido mal, poniendo fuera de la ley y negando toda garantía constitucional a dos gremios sociales y a los obreros y a los estudiantes.

Se asalta la Federación de Estudiantes y se encarcela a los asaltados, mientras los asaltantes andan libres y tranquilos.

Se asalta la Federación Obrera de Punta Arenas y sucede lo mismo: los asaltantes impunes y los asaltados perseguidos.

Se persigue a la genta porque habla, porque hace declaraciones.

A su juicio, la sociedad tiene derecho a defenderse cuando es atacada materialmente; pero no puede prohibir la manifestación de opiniones o la expresión de ideas.

Aunque se esponga al desafuero o al brazo poderoso del señor Astorquiza, declara que es anarquista. Acepta esta doctrina en su carácter filosófico-social sin andar con bombas en el bolsillo y sin ser peligro para nadie. Anarquista fueron Spencer, Hegel, Byron, Schiller, Sthendal, Y el que habla comenzó a aprender el anarquismo en las obras del Padre Mariano y otros jesuitas ilustres.

Desearía ver en nuestro país estadistas de vista larga como Turgot, Lafayette, Condorcet, Maleshe. que querían anticpar una revolución pacífica en su país antes que la revolución sangrienta que presenció el mundo. Desgraciadamente no los vé; los pocos que hay ven entravada su acción por los prejuicios y por el egoismo de los demás.

Termina declarando que la obra más dañina que se ha hecho en esta campaña es dividir a Chile en patriotas y antipatriotas, presentándonos divididos ante la América, en chilenos y antichilenos, cuando la patria es de todos los chilenos, y cuando todos sabemos que si la patria fué cuando niño el río, el valle, la montaña, los primeros amores y alegrías la patria es cuando hombr eel campo donde se desarrollan nuestros esfuerzos, el teatro de nuestros éxitos y fracasos, pero siempre la tierra que anhelamos ver grande y templo de santuario y sabiduría!

(Grandes aplausos.— Varios diputados radicales felicitan al orador).

El señor URRUTIA IBAÑEZ.—Si la Cámara no hubiera tomado con hilaridad el discurso del señor Pinto Durán, habría propuesto su expulsión, porque cree que la Cámara no puede admitir en su seno a un hombre que se declare anarquista. Y le admira que después de esa declaración los señores diputados radicales hayan felicitado a un diputado que debía haber quedado aislado en la Cámara.

El señor PINTO DURAN.— Parece que su señoría se quiere convertir en tutor de los diputados radicales!...

Reforma de la Ley Electoral

El señor URRUTIA IBAÑEZ.— Funda en breves observaciones un proyecto de ley que pena a los que impidan acercarse a las mesas electorales a las personas que desean sufragar y a los que insulten y vejen a los que se encuentren a menos de 500 metros de distancia de las mesas.

Preceptorado del Ejército

Se aprobó una indicación del señor Lisoni para eximir del trámite de comisión el proyecto que consulta fondos para pagar los premios del preceptorado de instrucción primaria.

Aviadores del Ejército

El señor SILVA CAMPO.— Presenta a la Cámara un proyecto sobre oficiales aviadores, dándoles un 50 por ciento sobre sueldo a los aviadores y 40 por ciento a los alumnos de la Escuela.

Liceo de niñas N.o 3

Por no haber unanimidad no se trató el proyecto que autoriza al Gobierno para adquirir el terreno del Convento de San Francisco para construir el edificio del Liceo de Niñas N.o 3.

Orden del día.—Interpelación

En la orden del día continuó el desarrollo de la interpelación del señor Bañados sobre los atropellos de las autoridades en el país.

El señor SILVA CORTES.— Con la venia del señor Bañados, hace algunas observaciones explicando el alcance del protocolo celebrado por el señor Barros Borgoño el año 95 sobre cesiones territoriales a Bolivia.

—Quedó la sala sin número y se levantó la sesión a las 6.20.

LA BOTICA ITALIANA

necesita empleado competente para recetario, con práctica y recomendaciones.

Se paga buen sueldo.

WEINSTEIN y Cía. Huérfanos 1020

26-S.

Automóviles

Por ausentarme del país vendo FIAT siete asientos dinamo alumbrado eléctrico. FORD dos asientos carrocería turismo. Magneto Bosch.

SANTA ROSA 329

8-29

El tiempo, el aire, el sol, son enemigos declarados del cutis de las damas. La

Crema del Harem

neutraliza sus malos efectos.

INDUSTRIA ESTABLECIDA

Con clientela y en plena producción; se vende por no poderla atender su dueño.

Dirigirse:

CASILLA 1084

25-S

Mme. COURPON

Trajes recién llegados, de tafetán raso, gabardina, sastre etc. los realizará en la mitad de su valor por tener que ausentarse a Europa. Sólo por dos días.

HOTEL ODDO

EL 4.o CAMPEONATO SURAMERICANO DE FOOTBALL

Argentinos contra brasileros

Este encuentro semi-final se realizará en la tarde de hoy

Los aplausos tributados en sus últimos encuentros a los conjuntos de Argentina y Brasil, serán renovados hoy con ese entusiasmo y ardor propios de los espectadores que han seguido estos torneos, y que revelan estar siempre dispuestos a estimular con sus más cariñosas demostraciones a los caballerosos contendores visitantes; quienes, por lo demás, son dignos de ellos por el inteligente esfuerzo que despliegan tras la consecución de una ventaja para sus colores, mediante hábiles combinaciones en que la destreza, el buen criterio o la superioridad física se imponen, y, en todo caso, abriendo un horizonte cada vez más amplio al sentido anhelo de aprovechar estas ansias de superioridad deportiva como generoso punto de contacto entre las nacionalidades que dieron vida a la Confederación Suramericana de Football.

En este terreno, cuanto haga nuestro público por alentar a los campeones que han dado a Chile el honor de aportar el escenario de sus pistas, para que en ellas se desarrollen estas jornadas, en las que desaparece toda ambición de carácter inmediato, cual es la muy justa de ceñirse un laurel honrosamente conquistado, para dar margen a la finalidad más trascendental de vigorizar, a la par que el músculo, agente de mejoramiento del individuo, esas vinculaciones que en América tendrán que ser poderoso agente de progreso.

EL EQUIPO ARGENTINO

EL ENCUENTRO DE HOY

A las 3 P. M., el árbitro señor Martín Aphestegui, uruguayo, llamará a los equipos que van a intervenir en el desafío semifinal de esta tarde entre argentinos y brasileños.

Desempeñarán las funciones de guardalíneas los señores Francisco Jiménez y Arturo Besoain Robles, chilenos.

LOS EQUIPOS

Oficialmente se nos comunica que en la contienda de hoy intervendrán los siguiente jugadores:

Argentina

Tesorieri
Cortella, Bearzotti
Frumento, Presta, Bruzzotti
Libonatti, Badalini, Echeverría
Calomino De Miguel
O
Alvariza Imarhaes
Junqueira, Nunes, Constatino
Fortes, Sisson, A. Martins
J. Martins, Netto
Kunz

Brasil

Los argentinos usarán casaca blanco y azul en listas verticales y camiseta blanca, los brasileños.

EL TREN EXCURSIONISTA

Como de costumbre, a las 7 A. M. de hoy, partirá de la estación Mapocho, un tren especial con tarifa rebajada para los deportistas que deseen trasladarse al vecino puerto a presenciar la brega.

EL TREN EXCURSIONISTA DE MAÑANA

A fin de dar mayores facilidades a los numerosos deportistas que irán a presenciar la partida final del Campeonato, la Empresa de los Ferrocarriles ha fijado como hora de partida al tren excursionista de mañana Domingo las 8 A. M. Regresará a las 8.20 P. M. desde la estación de Barón.

LA REUNION DE AYER DEL CONGRESO

En los salones de la Sociedad Diego Barros Arana, se reunieron en la tarde de ayer los delegados al Cuarto Congreso Sur Americano de Football, bajo la presidencia del señor Arturo Latorre Moreno, y con asistencia de los delegados:

De Argentina, señor Miguel Angel Dorreis; del Brasil, doctores Osvaldo Gómez y Mario Gonzaga; del Uruguay, señores doctor Mario Lúgaro, doctor Gerardo Sienra y Gustavo Bascuas; y de Chile, señores Romeo Borghetti y Serafín Guerra.

RENUNCIA DEL PRESIDENTE

El señor Arturo Latorre Moreno declina el cargo de Presidente del Congreso, por considerar que su nombramiento ha sido hecho con sujeción a los Reglamentos, ya que no pertenece a la representación de ninguno de los países representados en esta alta autoridad.

A pedido de la Asamblea, pasa a presidir provisoriamente el señor Ricardo González Aguirre.

El director de la Oficina Permanente, Dr. Héctor Gómez, solicita que previamente se pronuncie la Sala acerca de una indicación formulada por la delegación uruguaya, en el sentido de que la presidencia del Congreso corresponda a la persona que designe la Asociación del país en que se celebre el Congreso.

Esta moción es aceptada por unanimidad.

Puesta en discusión la renuncia presentada por el señor Latorre, la Asamblea acordó aceptarla, en vista de una declaración de los representantes chilenos.

A indicación del señor Sienra, se resuelve agradecer al señor Latorre la contracción y servicios prestados al Congreso.

EL NUEVO PRESIDENTE

Con el mérito de las resoluciones anteriores, el señor Sienra solicita a la delegación chilena proponga la persona que debe presidir el Congreso.

El delegado chileno, señor Sefín Guerra, insinúa el nombre del señor Roberto Balbontín.

El señor Sienra lamenta el retiro del señor Latorre Moreno, pero se felicita de que venga a reemplazarlo un deportista de los méritos que adornan al señor Balbontín.

Se adhieren a las palabras del delegado uruguayo, los señores Osvaldo Gómez y Eduardo Dorreis, en nombre de Brasil y Argentina, respectivamente.

EL SEÑOR BALBONTIN ENTRA EN FUNCIONES

Una comisión nombrada en el mismo acto, fué indediatamente a poner en conocimiento del señor Balbontín la designación que se le había deferido.

El deportista nombrado aceptó el cargo, trasladándose al local de la reunión. Fué recibido con una aclamación unánime de los congresales y auditorio.

El nuevo presidente del Congreso agradece la distinción que se le ha discernido.

CUESTION FINANCIERA

Se da lectura a dos informes relacionados con la asignación diaria de que gozan las delegaciones visitantes en los Campeonatos. El primero, firmado por los señores Dorreis, Osvaldo Gómez y Sienra, corresponde a la mayoría, y el segundo, suscrito por el señor Serafín Guerra, a la minoría.

El de mayoría propone que la asignación diaria por embajada sea de 800 francos oro (a la par) al día; y el de minoría llega a la conclusión de que por ahora deben respetarse los precedentes, es decir, que el abono de ochocientos francos se cubra en relación al cambio del día.

Después de un extenso debate, se acepta el informe de la mayoría, dejándose establecido que la resolución a que por éste se llega, entrará en vigencia desde el próximo Campeonato.

La Asociación chilena, haciéndose cargo de la actual depreciación del franco, aceptó, como transacción, abonar diariamente, a cada comitiva, la cantidad de cuatrocientos ochenta pesos chilenos.

EL ARBITRO DE LA FINAL

El Dr. Lúgaro, delegado uruguayo, en vista de que el nombramiento de árbitro para el encuentro final había recaído en un miembro de la embajada del Brasil, país que no ha presentado jueces que no sean jugadores, propone que la dirección de la brega sea confiada al árbitro chileno señor Carlos Fanta, que, a su juicio, ofrece garantías a Uruguay y Chile.

El delegado chileno señor Serafín Guerra, estima que, en virtud del Reglamento de la Confederación, el partido debería ser arbitrado por un juez de nacionalidad distinta a la de los contrincantes, doctrina de la que, además, participa el propio señor Fanta.

Ante la insistencia del jefe de la delegación uruguaya y del señor presidente de la Oficina Permanente, se acordó por unanimidad solicitar el concurso del árbitro chileno señor Fanta para que dirija el lance Uruguay contra Chile.

LA LIGA PARAGUAYA QUEDA OFICIALMENTE INCORPORADA

Se dió lectura al siguiente informe:

"Vuestra comisión encargada de informar sobre el pedido de afiliación definitiva a la Confederación formulado por la Liga Paraguaya de Foot-Ball, ha dado fácil cumplimiento a su cometido.

En primer término porque todos sus miembros han experimentado igual satisfacción ante el hecho auspicioso de que un nuevo pueblo hermano entre a colaborar en la gran obra de confraternidad y de cultura en que se empeñan los países que constituyen la Confederación Sur-Americana, y, en segundo lugar, porque todos los antecedentes son favorables al inmediato asentimiento, al pedido presentado.

Ya en el Congreso reunido en Montevideo el 16 de Diciembre de 1916 se aprobaba por unanimidad una proposición presentada por el señor Rodolfo E. Bermúdez, a nombre de los delegados uruguayos para que el Consejo, al constituirse oficialmente, recordase afectuosamente a la Liga Paraguaya, expresándole el deseo de poder contarla cuanto antes en el seno de la Confederación.

El año siguiente, en la primera reunión que celebró también en Montevideo el Consejo Superior el día 30 de Setiembre, la Liga Paraguaya de Foot-Ball designaba representante ante él a los distinguidos deportistas señores Fernando Ovente Haedo y José Gómez, quienes habían manifestado al presidente de aquel Consejo el deseo de la institución que representaban en el sentido de ser admitida como afiliada a la Confederación.

También, entonces fué inmediatamente votada por unanimidad una moción del delegado argentino señor Rafael Cullen concediendo a la Liga Paraguaya afiliación provisoria y a sus delegados el derecho de intervenir en las deliberaciones del Consejo, aunque sin el del voto

En el mismo acto, el delegado uruguayo señor Benjamín Pereira Bustamante manifestó, entre el asentimiento general, su complacencia ante la intervención del delegado paraguayo en las sesiones del Consejo, e hizo votos porque en adelante las representaciones de este país se hiciese efectiva en los campeonatos.

Por su parte la oficina internacional, interpretando los deseos reiteradamente expresados por los Congresos, realizó todas las gestiones necesarias para que la afiliación del Paraguay tuviese carácter definitivo y para que sus equipos concurriesen a dar lucimiento a los torneos continentales.

Toca pues, al actual Consejo, y al hospitalario país donde se realiza la satisfacción de ver cumplidas las aspiraciones tantas veces expresadas, hecho que será seguramente el que señalara con mayor lucidez el certamen de 1920".

En consecuencia, vuestra comisión os aconseja la sanción del siguiente proyecto:

"Vistos los antecedentes y atento al pedido de la Liga Paraguaya de Foot-Ball a fin de que se le conceda la afiliación definitiva, accédase a lo solicitado, reconociéndosele como la dirigente de este deporte en el Paraguay, y hágasele saber la viva complacencia con que el Consejo Superior de la Confederación Sur-Americana adopta esta resolución, entendiendo que se cumplen así las altas finalidades de confraternidad y difusión del deporte, que son su base fundamental".

El anterior proyecto es aceptado por aclamación.

LA PROXIMA REUNION DEL CONGRESO

Por asentimiento unánime se acordó continuar sesionando a las 9 A. M. de hoy en atención a que el delegado argentino señor Dorreis se dirigirá a Buenos Aires por el tren internacional de esta tarde.

MIRADA RESTROSPECTIVA

Para que nuestros lectores puedan penetrarse de las performances producidas en los campeonatos anteriores por los equipos representativos de los países que intervendrán en la brega de hoy, damos a continuación una breve reseña de las contiendas que han sostenido.

PRIMER CAMPEONATO SUR AMERICANO.—AÑO 1916

Argentina (1) v. Brasil (1)

Sr. MARTIN ASPETEGUI
Referée de la contienda de hoy

El 10 de Julio, en el terreno deportivo que posee el Club Gimnasia y Esgrima en Palermo, Buenos Aires, se inició esta contienda ante el árbitro chileno señor Carlos Fanta.

Intervinieron en el encuentro los siguientes equipos

Argentina:

Rithner
Chiappe Brown
Martínez, Olazar, Badaracco
Laguna, Marcovecchio, Guidi
Heinssinger Bincay
O
Silveira Meneses
Monti, Arnaldo, Freidereinch
Almeida, Pullen, Lagrecca
Pereira Nery
Amaral

Brasil:

La elección de valla correspondió a los brasileños, iniciando el juego Marcovecchio con pase a Guidi. El centro de Bincay fué rechazado por Almeida.

Nuevamente en la ofensiva los argentinos, Martínez dirigió la pelota al centro y Pullen la alejó con golpe de cabeza. A los 9 minutos los argentinos consiguen el primer goal. Martínez tomó un puntapié libre. Amaral rechazó débilmente, Heinssinger dirige un tiro fuerte que el guardavallas brasileño rechaza en forma insegura, lo que aprovecha Laguna para señalar el tanto.

A raíz de esta jugada, los brasileños, a base de buenas combinaciones asedian la ciudadela argentina, consiguiendo el empate a los 20 minutos de juego. Monti hizo un centro, Brown y Badaracco fracasan en su intento de alejar la pelota, y Arnaldo bien colocado, señala el goal.

El equipo argentino actúa deficientemente. Laguna y Bincay en el ataque anulan todos los esfuerzos de sus compañeros. Los brasileños insisten en la ofensiva. Freidereinch logró destacarse solo, pero su tiro pasa alto. A los 39 minutos los argentinos concedieron corner; lo dirigió Meneses, y Rethner concedió un nuevo corner, enviado por el mismo jugador brasileño y que Olazar alejó.

Con una escapada de los argentinos que Laguna malogró, terminó el primer período.

El segundo período lo inician los brasileños y su primer avance fué rechazado por Olazar, quien cedió el balón a Heinssinger, el que al ser interceptado por Pereira, centra con oportunidad. Pullen se encarga de alejar el peligro.

Después de dos embestidas de los brasileños, de las cuales salió airosa la defensa argentina, Guidi avanza resueltamente, combina con Marcovecchio, quien mediante fuerte golpe de cabeza tira al arco. Amaral detiene con maestría.

La situación es apremiante: Laguna, Marcovecchio y Heinsseinger atropellan, encargándose Nery de alejar el peligro.

El quinteto argentino muy bien apoyado por Olazar, se coloca decididamente a la ofensiva; se producen tres corners consecutivos, los que fueron muy bien servidos por Bincay y Martínez.

Frente al arco de Amaral anotamos un serio entrevero; Lagrecca y Nery redoblan sus energías para salvar una situación apremiante.

En un avance del quinteto brasileño, Meneses lanza un precioso tiro esquinado, que Rithner detiene en buena forma. Brown se encarga de anular otro avance de los brasileños.

Minutos después terminaba el encuentro con el siguiente resultado:

Argentina: 1 tanto.
Brasil: 1 tanto.

SEGUNDO CAMPEONATO SUR-AMERICANO.—AÑO 1917

Argentina (4 v. Brasil (2)

En el Parque de Los Aliados, en Montevideo, se inició esta contienda el Domingo 3 de Octubre ante el árbitro chileno señor Carlos Fanta.

Los cuadros tomaron la siguiente colocación:

Argentina:

Isola
Ferro Reyes
Mattozzi, Olazar, Pepe
Blanco, Ohaco, Martín
Calomino Perinetti
O
Silveira Isso
Nunes, Barbury, Díaz
Almeida, Lagrecca, Santos
Vidal Netto
Amaral

Brasil:

EL CUADRO BRASILERO

Ganadores del sorteo los argentinos, juegan con viento a su favor. Inicia el juego Barbury con un pase corto a Díaz, que Olazar intercepta, quien cede a Martín, el que, en combinación con Perinetti avanzan hasta cerca de la ciudadela rival. Lagrecca, con oportuno quite aleja. Un avance de los brasileños es interceptado por Olazar, quien avanza y cede a Ohaco, quien pone en juego a Perinetti. Su centro lo toma Martín, quien cede a Blanco, el que prueba el arquero Amaral.

Los brasileños atacan. Pepe, Ferro y Olazar anulan sucesivamente otros tantos avances. Núñez, desde lejos, prueba a Isola con un tiro bajo, que éste ataja. Tras un intento de Calomino que Amaral intercepta, avanzan los brasileños. Barbury toma ventaja y en el momento que Isola intenta una salida, impulsa la pelota hacia la red, marcando el primer goal para su bando.

Los argentinos atacan en busca del desquite, poniendo en serios aprietos a la defensa brasileña. En un momento peligroso para la ciudadela brasileña, Vidal salva en forma magistral.

A los 16 minutos ante un avance de Ohaco, Amaral sale y en el momento de querer apoderarse de la pelota, cae, circunstancia que aprovecha Blanco para señalar el tanto del empate.

Reiniciado el juego los argentinos buscan ventaja. Los brasileños interceptan todos los avances e Isso, aprovechando un descuido de Ferro, hizo un shot sesgadísimo que pasa rozando uno de los laterales.

Calomino inicia un rush peligroso, detenido por Vidal, a pocos pasos del arco. A raíz de esto la izquierda brasileña presionó fuertemente obligando a Reyes que cede corner desaprovechado.

Cinco minutos restaban para la llegada de la hora cuando tras un centro de Silveira, Reyes desde el suelo pretendió alejar con el puño. El penalt-kick ejecutado por Lagrecca quita todo chance a Isola. Momentos después termina el primer tiempo.

Reiniciado el partido, los argentinos organizan un avance que los brasileños interceptan. Olazar pone en juego a sus delanteros, los que ponen en apuros la ciudadela brasileña. Un corner ejecutado por Perinetti, Santos aleja de un cabezazo. En un veloz avance de Isso y Díaz, Ferro otorga corner que Olazar aleja.

Un avance de los argentinos, Ohaco pasa la pelota a Calomino. Su centro ajustadísimo es tomado por Ohaco, quien con un cabezazo obtiene el empate. Este nuevo tanto desmoraliza a los brasileños y el nuevo goal no se hace esperar. Dos minutos más de juego, un tiro por elevación de Mattozzi provoca una salida de Amaral, el que falla en su intento, y Ohaco sólo ante el arco anota un nuevo tanto.

Los argentinos dominan; el juego queda circunscripto al campo brasileño y es así como a los 35 minutos Blanco con un tiro fuerte y sesgado, marca el cuarto y el último goal para su bando.

Sin otras incidencias interesantes terminó el partido y con el siguiente resultado:

Argentina: 4 tantos.
Brasil: 2 tantos.

TERCER CAMPEONATO SUR-AMERICANO AÑO 1919

Brasil (3) v. Argentina (1)

Ante el árbitro inglés señor R. L. Todd, se efectuó en el estadio que posee el Fluminense F. C. en Río de Janeiro, el 18 de Mayo, el encuentro internacional entre los equipos seleccionados de estos países.

Se presentaron al lance los siguientes jugadores:

BRASIL

Marcos Mendoca
Píndaro, Bianco
Sergio, Amilcar, Tortes
Millon, Heitor, Freidereinch, Necco, Arnaldo.
O
Perinetti, Brichetto, Clark, Izaguirre, Calomino
Martínez, Uslenghi, Mattozzi
Reyes, Castagnola
Isola

ARGENTINA

El juego se inició a las 3.30 P. M., correspondiendo la salida a los argentinos. Su primer avance fracasa por foul de Amilcar. Los argentinos volvieron a la carga y Perinetti enfiló el primer tiro al arco que Bianco rechazó a costa de un corner. Anuladas las consecuencias de esta maniobra, los brasileños retribuyeron la visita, pero el tiro final de Neco, resultó alto.

Los avences se sucedieron de ambas partes, con frecuencia y ambos guardavallas debieron intervenir varias veces.

A raíz de un corner a favor de los brasileños, el quinteto argentino estuvo a punto de obtener un goal. Izaguirre se destacó y como Marcos le saliera al encuentro, pasó la peloto a Clark que no pudo finalizar la jugada por foul de Izaguirre a Marcos.

A los 23 minutos de juego, a raíz de un corner servido por Millon, Freidereinch, cabeceó la pelota, Isola atajó y la cedió a Castagnola quien no pudo alejarla, pues, Heitor, arremetió y con un tiro alto y fuerte señaló el primer goal.

A esta jugada siguieron varios avences argentinos que obligaron a la defensa brasileña a conceder varios corners que no aportaron ventaja.

Con los brasileños en la ofensiva finalizó el primer período.

Los brasileños reinician el juego. Clark de inmediato en posesión de la pelota, la cedió a Izaguirre, quien después de burlar a Pindaro, con un fuerte tiro bajo, marcó el goal del empate.

Ahora son los brasileños los que atacan y el nuevo goal no se hace esperar; Necco, prueba a Isola desde lejos, éste aleja, pero Heitor se posesiona de la pelota, y en buen momento la cedió a Amilcar, quien desde larga destancia señaló el segundo goal.

Los brasileños monopolizan el ataque; con magníficas combinaciones prueban a Isola, que en forma brillante detiene varios tiros difíciles.

A los 40 minutos al final de un avance, Necco cruzó la pelota hacia la derecha, donde la tomó Millon, quien con un tiro alto batió a Isola por tercera vez. Momentos después Necco señaló un nuevo tanto, que le referée procediendo correctamente, anuló por hands.

En los últimos momentos fueron varias las veces que tanto Isola como Marcos, debieron intervenir.

Llegó el término del partido con el siguiente score:

Brasil: 3 tantos.

Argentina: 1 tanto.

RESUMEN

En los encuentros sostenidos en los campeonatos anteriores, por los cuadros combinados de los países que se medirán hoy, los resultados fueron los siguientes:

1916.— Argentina (1) versus Brasil (1).
1917.— Argentina (4) versus Brasil (2).
1919.— Brasil (3) versus Argentina (1).

NOTAS DEPORTIVAS

FOOT-BALL

IBERICO BALOMPIE CON MAGALLANES.— Mañana en la tarde, en la cancha Independencia N.o 1, se jugará esta partida, a beneficio de la Casa del Pueblo N.o 2, Patronato de San Ramón. Después de tanto tiempo que no se juegan buenas partidas en esta capital, y por tratarse de un beneficio, es de esperar que asista una numerosa concurrencia, además de que la partida promete ser interesante, pues ambos clubs poseen jugadores excelentes, que seguramente dejarán satisfechos a los más exigentes.

Los segundos equipos jugarán un preliminar a las 2 en punto.

"CHILE SPORT". — En la mañana de hoy saldrá a la circulación, con interesante material gráfico y de lectura, este semanario, que tanto ha logrado agradar a nuestros aficionados.

El número 4 de "Chile Sport" acusa varias innovaciones, que denotan los progresos que va alcanzando esta publicación; y trae numerosos artículos de fondo sobre las distintas ramas de la cultura física, prestigiados con la firma de conocidas y autorizadas plumas en cada materia.

La Dirección de "Chile Sport", deseosa de estimular a nuestros aficionados, ha abierto dos concursos, que tienen especial significación: uno de ellos, consiste en acertar el número de goals que con exactitud se producirán en cinco partidas de primera serie realizadas en un solo día; y el otro, en enviar artículos sobre cualquier tema deportivo, para que sean insertados en el periódico. En el primer caso, la Dirección de "Chile Sport" pagará cien pesos a la persona cuyo pronóstico cumpla las condiciones establecidas, y en el segundo, cinco pesos por artículo que aparezca publicado.

El periódico se venderá, como de costumbre, en los puestos de diarios y revistas y por los suplementeros, al precio de veinte centavos ejemplar.

BADMINTON CON BANCO ANGLO. — Hoy Sábado, a las 3 de la tarde, practicarán en la cancha del Badminton estos dos equipos.

Se nos ruega citar a los siguientes jugadores del Badminton:

C. Cochrane, H. Silva, E. Concha, J. Araya, E. Cisternas, H. Bórquez, A. Arancibia, E. Barrios, E. Sepúlveda, H. Wheeler, E. H. Brayshaw, E. Barrios, H. Jara, L. Larenas, G. Silva, E. Martínez, E. H. Wells, J. Tapia, E. Maya, J. Larrachea, L. E. Barros, H. Vives, O. García, L. Orrego, I. Urrutia, V. Gumply, L. Videla, M. Aguayo, J. Rojas, J. Pinto, J. Sanfuentes, O. Astaburuaga, D. Sharew.

Se compran
CARROS DECAUVILLE
de tres cuarto y un metro, para trocha de sesenta centímetros.
Ofertas:
A. FERNANDEZ
Monjitas N.o 811
26-S.

EL GRAN REMEDIO UNIVERSAL
Nitro Ozona, Lowe Weissflog, el único comprobado por medio de la radiografía que cura la tuberculosis (tisis). Pruebas a la vista. Afamado desde 1887. Cura radicalmente: cáncer, gangrenas, sífilis, enfermedades hígado, riñones, del estómago, pulmones, bronquitis, faringitis, asmas, hipetrofia, diabetes, albuminuria, reumatismo, hidropesía, obesidad, raquitismo, epilepsia, apoplegía, anemia, catarro intestinal, desintería, apendicitis, peritonitis, almorranas, fístulas, forúnculosis, heridas, úlceras, tumores, contusiones, quemaduras, picaduras venenosas, enfermedades piel, sangre, enfermedades secretas. Prodigioso en aneurisma, en enfermedades del corazón, cerebro, vista, espina dorsal, etc., Viruela, peste negra, hemorragia, peste bubónica, tifo, pestes y fiebres en general son vencidas a las pocas horas con repetidos lavados intestinales y tomas. Igual tratamiento para demás enfermedades. Catecismo Nitro-Ozona, consúltelo todo enfermo, sea cual fuere el mal, encontrará el medio seguro de sanar radicalmente. Remítolo gratis a quien lo pida.
LUIS LOWE
Casilla 882. — Teléfono 1830. — Claras 149. — Santiago. — Droguería Daube y Boticas principales.

HOY-BOX
Hippodrome Circo
4 SENSACIONALES MATCHES DE BOX CON DECISION
Kid Bretaña versus Angel Guerrero
Cuatro rounds con decisión
Jhon Walter versus Carlos Dinamarca
Cuatro rounds con decisión
Quintín Romero, vencedor de Priano versus A. Rojas, vencedor de Rey
Seis rounds con decisión
Colosal revancha a 15 rounds entre Carlos Soto y Aquiles Marchant
Reféree: A. de la Cruz
Las localidades están en venta en San Antonio 289 y Huérfanos 987.
S-25

INFORMACIONES DEL EXTERIOR

Servicios de nuestros Corresponsales Especiales, vías Eastern y Colón de "The Associated Press", vía Colón y de la Agencia Havas

.M. GEORGE LEYGUES PASA A REEMPLAZAR A M. MILLERAND. EN LA JEFATURA DEL GABINETE

Los industriales italianos protestan ante el Gobierno por la permanencia de los obreros en las fábricas de que se apoderaron hace algunas semanas y debían haber abandonado en conformidad al reciente pacto celebrado en Roma

En Turín la actitud de los extremistas da lugar a sangrientas reyertas en las calles. — Cerca de una decena de individuos han sido muertos y muchos mas heridos durante los tiroteos callejeros. — Algunos elementos obreros han pretendido tomar posesión de las residencias privadas

EL ALCALDE DE CORK, MR. MC-SWENEY ENTRA AL 44.o DIA DE AYUNO VOLUNTARIO

Los polacos obtienen un nuevo éxito parcial sobre los maximalistas, entre el Bug y el Dniepper

GRAN BRETAÑA

LA SALUD DEL ALCALDE DE CORK

LONDRES, 24.—La Liga irlandesa de Propia Determinación dió hoy en la mañana a la publicidad un "Boletín", que dice:

"Mr. Mac-Sweney pasó una noche bastante mal. Su estado es de suma debilidad y los dolores de cabeza han reaparecido".

APLAZAMIENTO DE LA HUELGA DE LOS MINEROS DEL CARBON.

LONDRES, 24.—En la reunión celebrada entre los representantes de los mineros y el premier Mr. Lloyd George se decidió aplazar por el término de una semana la declaración de huelga.

ARTICULO DEL "TIMES" SOBRE CHILE

LONDRES 24. — "The Times" publica hoy un artículo en que detalla la belleza y fertilidad del sur de Chile.

A la región comprendida entre Santiago y Puerto Montt la califica como el jardín de Sur América y elogia las haciendas y el estado de la agricultura, como también la conservación de los pastos.

El citado diario hace la historia de la región cuyo florecimiento comenzó en las provincias de Valdivia y Llanquihue.

Hace un estudio de la fauna del sur del país. Hace notar las diferencias de raza que se observan en la población del país, debidas a las inmigraciones diversas, especialmente la de elementos alemanes, quienes, dice, han contribuído poderosamente al desarrollo de las industrias. A este propósito se refiere a la vida industrial de algunas ciudades como Talca; y también hace alusión a la protección de los indígenas y sus propiedades en la región de Temuco.

BELGICA

LAS CONFERENCIAS FINANCIERAS SE INICIARON AYER

BRUSELAS, 24.— Han llegado cien delegados que representarán a 40 países en las conferencias financieras que se celebrarán próximamente en ésta.

Los delegados vienen acompañados de comisiones de peritos y secretarios cuyo número asciende a más del doble de los delegados.

Las sesiones se inaugurarán hoy a las tres de la tarde.

En las conferencias se encuentran representadas todas las potencias aliadas y asociadas y todos los países enemigos excepto Turquía.

Los peritos que deben trabajar en corporación empezarán su trabajo inmediatamente que el presidente de la Conferencia abra las sesiones. Las comisiones individuales activarán esos trabajos.

En las conferencias no se discutirán las medidas sobre reparaciones y deudas de la guerra, puntos que han sido retirados del programa.

FRANCIA

M. LEYGUES REEMPLAZA A M. MILLERAND

PARIS, 24.—M. Leygues ha sido nombrado Ministro de Relaciones Exteriores y presidente del Consejo de Ministros.

Todos los demás ministros conservan sus carteras

EL TONELAJE ENTREGADO POR LOS ALEMANES A LOS ALIADOS.

PARIS, 24.—La Comisión de Reparaciones ha declarado que hasta el 16 del actual los alemanes habían entregado a los aliados la cantidad de un millón 944 mil 565 toneladas de navíos, cantidad que es la casi totalidad del tonelaje que según las cláusulas del Tratado de Paz deben entregar los alemanes.

Aún quedan en poder de Alemania varios buques en construcción y otros en el distrito del Schleswig. Estos últimos serán entregados una vez que se efectúe el plebiscito

La comisión se encuentra empeñada en poner en ejecución las restantes cláusulas que sobre buques y marina contiene el Tratado de Versalles

PALABRAS DE M. MILLERAND AL SER ELEGIDO PRESIDENTE

PARIS 24. — La demostración de que fué objeto M. Millerand después de las ceremonias de su proclamación como Presidente de la República, no había sido tributada antes a ningún Presidente.

M. Millerand se encontraba profundamente conmovido.

Dando respuesta a las congratulaciones de M. Bourgeois, el Presidente dijo:

"La Francia victoriosa debe reconstruir sus ruinas y curar sus heridas. Debemos continuar una política digna de nuestra victoria y de nuestros muertos.

"El republicano a quien el Congreso acaba de elegir Presidente, dedicara al cumplimiento de sus deberes toda su inteligencia y energías, y tratará de hacerse digno de la confianza de los representantes del pueblo".

SE ACUERDA MANTENER EL PROGRAMA POLITICO DEL ANTERIOR GABINETE

PARIS 24. — Durante una reunión que tuvo M. Millerand con el nuevo premier, M. Leygues, se decidió que debía mantenerse la política del anterior Gabinete, política que fué aprobada por el Senado y la Cámara de Diputados.

DETALLES DE LAS CEREMONIAS DE LA ELECCION PRESIDENCIAL

PARIS 24. — El hecho de que M. Millerand fuera el único candidato a la Presidencia y que su elección estuviera asegurada de antemano, hizo que la reunión de la Asamblea Nacional careciera de la lucidez social que en tales casos la caracteriza. A la sesión de las Cámaras concurrió la mitad del público que asistió a la sesión en que se eligió a M. Deschanel en Enero último.

La falta de concurrencia de público en las calles adyacentes al Congreso se atribuye a que el programa político de M. Millerand era conocido de antemano, y no había el entusiasmo de otras ocasiones por otro.

Gran parte de los senadores y diputados y otros políticos se retiraron de la sesión bastante temprano y se dirigieron al comedor, en donde hicieron onces en tanto que hacían conjeturas sobre el nuevo Gabinete.

M. Millerand permaneció en Versalles toda la noche, en su villa de la calle Mansart, en donde recibió a numerosos visitantes y amigos políticos que fueron a saludarlo.

A las once de la mañana de hoy llegó el Gabinete, ante el Presidente.

El tiempo, durante toda la mañana, se mostró amenazador, y después de medio día comenzó a llover. El 16 regimiento de caballería que estaba encargado de rendir los honores correspondientes hubo de hacerlo chapoteando en el lodo y las personas que habían concurrido a presenciar el espectáculo tuvieron que refugiarse en los hoteles de la vecindad de la plaza Luis XIV.

Contrariamente a lo establecido por la tradición, en el Palacio de Versalles no se prepararon los tres dormitorios y comedores destinados al Presidente de la República y a los presidentes del Senado y de la Cámara de Diputados, pues se consideró que la ceremonia terminaría antes de anochecer.

Algunas de las ceremonias usuales fueron omitidas, tal como la visita que se acostumbra que el Presidente recién elegido haga al Mandatario que deja el poder. Esto se debió a que M. Deschanel abandonó ayer el palacio de Rambouillet para dirigirse a casa de uno de sus amigos en las vecindades de París.

Mme. Deschanel se dirigió a un hotel tranquilo cerca de la Sorbonne.

EL DESCREDITO DEL MAXIMALISMO ENTRE LOS OBREROS

NUEVA YORK, 24. — El corresponsal del "Chicago Daily News", en París, telegrafía:

"Los leaders obreros aseguran que en el mundo del trabajo se está haciendo antimaximalista, pues los obreros están ofendidos por la declaración de Lenine de que la política obrera francesa debe ser abandonada y reemplazada por otra más radical.

"Es probable que esa indignación se exteriorice en el Congreso de Trabajadores que debe reunirse en Orleans y al discutirse el futuro programa la Confederación General del Trabajo.

El órgano oficial de los obreros de París, dice:

"La experiencia de nuestros camaradas extranjeros que han visitado Rusia, nos convence de la futilidad del maximalismo.

"El Secretario de la Confederación Italiana del Trabajo, diputado Aragona, describe a Moscou como un infierno, del cual pudo escapar y volverse a Italia; el delegado español Pestaña piensa lo mismo, y ambos insisten en la necesidad de una reforma constitucional que no sería aceptada por los maximalistas rusos.

"La actual agitación en Italia demuestra que los trabajadores italianos se niegan a ser dominados por los socialistas extremistas y asimismo se han negado a transformar una lucha económica en una aventura comunista.

"En todas partes — apunta "La Victoire"—los obreros no quieren ser comunistas ni dejarse dirigir desde Moscou.

"Mientras Snowden, esposa del conocido leader laborista británico, al regresar de Rusia con su marido, ha dicho cosas terribles del régimen impuesto por Lenine, que significa la supresión de la libertad tanto de los burgueses como de los obreros."

LA IMPRESION EN TODO EL PAIS

sobre la elección de Millerand

PARIS, 24. — De todas las capitales de provincia llegan telegramas atestiguando una gran satisfacción por la elección de M. Millerand.

Los principales diarios regionales comentan el suceso de la misma manera que la prensa parisiense y opinan que M. Millerand era el hombre más calificado para mantener el prestigio de Francia y asegurar su resurgimiento económico. Elogian, asimismo, la independencia espiritual, la tenacidad y voluntad del nuevo Presidente, quien al mismo tiempo que mantenía la paz aseguró a Francia las ventajas del Tratado de Versalles.

La opinión de París y de provincias se manifiesta unánime para considerar que la elección dictada por el sentimiento nacional, responde a las aspiraciones del pueblo y es presagio de un trabajo fecundo y de una reorganización eficaz de la defensa de los legítimos derechos de Francia.

Los diarios de Alsacia y Lorena saludan calurosamente el advenimiento al Elíseo del hombre que las provincias reincorporadas a Francia aprendieron primero a estimar y luego querer.

LA ELECCION PRESIDENCIAL

COMENTARIOS DE LA PRENSA DE PARIS

PARIS 24. — Todos los diarios, a excepción de los de tendencias socialistas, se regocijan de la elección de M. Millerand, como Presidente de Francia, lo que consideran como una nueva victoria de la unión francesa y agregan que la elección que ha hecho el Congreso significa que Francia no permitirá el "sabotaje" de su victoria.

"La France Libre", declara en un artículo que ante el país y ante el extranjero el nuevo Presidente francés encarna la voluntad de la nación y la continuidad del progreso republicano.

"L'Echo de París" dice que el voto de la Asamblea significa la firme voluntad de vivir una vida gloriosa dentro del orden y la paz. "Le Gaulois" opina que la teoría de la nueva República se afianza en todos los espíritus.

"La Victoire" ve en la reciente elección la aurora de la cuarta República.

El diputado socialista Cachin, en el diario "L'Humanité", acusa a M. Millerand, de ser el hombre del Vaticano y contrario a la revolución.

"La Bataille" se reduce a declarar que M. Millerand es el hombre del momento.

Todos los diarios opinan que la crisis ministerial será de corta duración y creen que la personalidad encargada de organizar gabinete será llamada hoy a medio día al Elíseo.

COMENTARIOS EXTRANJEROS

PARIS 24. — Según despachos del exterior se sabe que la elección de M. Millerand para el cargo de Presidente de la República ha sido generalmente recibida con satisfacción. Varias colonias francesas han enviado al nuevo Presidente de la República telegramas de felicitación.

La prensa extranjera comenta en términos muy simpáticos la entrada de M. Millerand al Elíseo.

"Le Journal de Ginebra", hace notar que dado al número de sufragios obtenidos M. Millerand goza del prestigio que es necesario para imponerse en el extranjero.

"La Nouvelle Gazette de Zurich" hace ver que esta elección responde a una fuerte acentuación de la unidad nacional francesa en estos últimos años.

Los diarios italianos se felicitan de la elección de M. Millerand, el cual es juzgado como un buen amigo de la entente franco-italiana.

"Il Popolo Romano", recuerda que la energía política de M. Millerand salvó a Francia y acaso también al mundo del maximalismo.

Los diarios austríacos que preveían esta elección comentan poco el suceso, reduciéndose a recordar los antecedentes de la personalidad de Millerand, al cual consideran como un hombre enérgico.

"Die Neue Freie Presse" y la mayoría de los diarios presentan a M. Millerand como un leader político tenaz y férreo como lo demostró en las conferencias de Spa y de San Remo.

Los diarios belgas aplauden y se felicitan de la elección de M. Millerand para Presidente de la República francesa.

"Le Journal de Liege", expresa la idea de que es un orgullo para Francia contar con hombres como Millerand y agrega que es hermoso ver a esa República perseverar en la vía democrática, enseñando el camino a toda la Europa civilizada.

ESPAÑA

TORERO HERIDO

MADRID 24. — El torero Joaquín Mancanares Mella fué gravemente herido de una cornada en la corrida verificada el Jueves en esta capital.

LOS DESORDENES EN BILBAO

BILBAO 24. — Los encuentros entre huelguistas y no huelguistas continuaron el Jueves. Hay varios heridos y numerosos detenidos.

EL PREMIER DATO NO LLEGO EL JUEVES A MADRID

MADRID 24. — Contrariamente a lo que se había anunciado, el premier Dato no llegó a esta capital ayer en la tarde, de modo que habrá que postergar la reunión de Gabinete.

ALEMANIA

LA SITUACION FINANCIERA DE ALEMANIA

LA DEUDA NACIONAL ASCIENDE A 242,700 MILLONES DE MARCOS

BERLIN, 24.—El Ministro de Hacienda, Wirth, declaró que la deuda total del Estado ascendía a doscientos cuarenta y dos mil setecientos millones de marcos.

El déficit del presupuesto, informa, llegará a un total de cincuenta y cinco mil setecientos millones.

La nación, por otra parte, tiene que hacer frente a reclamaciones de indemnizaciones por asuntos surgidos de la guerra y del Tratado de paz que ascienden a ciento treinta y un mil millones de marcos.

La explotación de los ferrocarriles del Estado ocasiona un déficit de dieciseis mil millones de marcos y la de los correos y telégrafos uno inferior a dos mil millones al anterior.

La deuda nacional ha aumentado en cuarenta y siete mil quinientos millones durante el presente año.

SUIZA

EL VALOR DE LAS JOYAS REALES DE AUSTRIA - HUNGRIA, ALEMANIA Y RUSIA.

GINEBRA 24. — Se sabe de fuente fidedigna que las joyas de los Romanoff, de los Hohenzollern y de los Hapsburgo que se encuentran depositadas en Bancos suizos y en casas de firmas particulares, tienen un valor de 87 millones de libras esterlinas.

Las joyas de las mismas familias, que han sido vendidas o empeñadas en el país desde 1911, tienen un valor doble del anterior.

En los totales anteriores, no están incluídas las joyas que pertenecen a las familias de los príncipes de Rusia, Alemania y Austria-Hungría.

ITALIA

EL POPULACHO TRATA DE APODERARSE DE LAS RESIDENCIAS DESOCUPADAS

ROMA, 24. — Las clases bajas del pueblo, incitadas por los elementos socialistas han intentado varias veces ocupar las residencias deshabitadas de la ciudad, especialmente las que se encuentran en los afueras de ella.

El más importante de esos intentos se llevó a cabo contra la Villa Abrine, famoso palacio que pertenece al príncipe de Torlonia.

El populacho rompió las verjas e hizo irrupción en la residencia en medio de un gran desorden provocado por las disputas que surgieron entre ellos, debido a que cada cual deseaba ocupar los mejores sitios de la casa, a los cuales trasladaban sus propios enseres.

El heterogéneo amueblado de esos infelices contrastaba con el esplendor de los halls y galerías del palacio.

La policía penetró en el edificio y logró arrojar de él a los invasores.

En la Villa Cellere se produjo el mismo incidente.

INTENTO DE SUICIDIO

ROMA, 24.—La señora Elena San de Fernández, de 53 años de edad, que había llegado recientemente de Colombia acompañada de su esposo, se lanzó ayer a la calle desde una de las ventanas del hotel en que se alojaba.

La señora de Fernández fué trasladada en grave estado al hospital.

Su esposo ha declarado que la víctima sufría de neurastenia.

MENSAJE DE CONGRATULACION ENVIADO POR EL SENADO DEL PERU.

ROMA, 24.—En la sesión celebrada ayer por el Senado, el Presidente señor Tittoni dió lectura a un mensaje del Senado del Perú en que felicita a la corporación con motivo del cincuentenario de la declaración de la Unidad Italiana.

Todos los senadores se pusieron de pie y aplaudieron el mensaje y solicitaron del presidente que respondiera a la comunicación dando las gracias y expresando a los senadores peruanos la cordial simpatía de sus colegas italianos por la lejana República.

GRANDES PERDIDAS CAUSADAS POR UN INCENDIO

FLORENCIA, 24.—Un gran incendio en un depósito de tabacos destruyó una cantidad de cigarros y cigarrillos avaluados en 6 millones de liras.

El artículo que allí había almacenado estaba avaluado en 9 millones de liras.

RECEPCION TRIUNFAL DE MARCONI EN DALMACIA

ROMA 24. — Las informaciones procedentes de Dalmacia describen la recepción entusiasta que se hizo a Marconi, quien, a bordo de su yate "Electra", visita Atía y Sebenico.

La recepción de que fué objeto en este último punto fué especialmente conmovedora, pues se arrojaron flores a su paso, mientras las campanas repicaban y Marconi pasaba bajo los arcos erigidos en las calles.

Un representante de la ciudad pronunció un discurso en que proclamó a Marconi como el "campeón de la Santa causa italiana en Dalmacia".

Marconi, contestó:

"Dondequiera que vaya, ya sea a Italia o fuera de ella, proclamaré el gran amor de los ciudadanos de Sebenico por Italia y los derechos de Italia en Dalmacia".

TURQUIA

LA SITUACION INTERNA DEL PAIS

CONSTANTINOPLA, 24. — Damad Ferid continuará en el cargo de Gran Visir.

El pueblo se encuentra excitado por la situación política del país. Los que tratan de hacer caer al Gran Visir predicen que estallará una guerra civil en Constantinopla.

La situación del Sultán es bastante difícil y se asegura que se encuentra mental y físicamente enfermo.

Los diarios "Peyan" y "Sabah", órganos que apoyaban a Damad Ferid, le han retirado ese apoyo y se lo han otorgado a Mustafá Sabri, que se encuentra retirado en el Sheik-ul-Islam.

Mustafá Sabri declaró que la completa disolución de Turquía se produciría en el invierno, a menos que acceda a colocarlo a la cabeza del Gobierno y permita que el Ejército de Anatolia se ponga en acción contra los nacionalistas.

Declaró, además, que las tropas de Constantinopla no irán al combate debido a que en su mayoría son nacionalistas; en cambio, los campesinos pelearán contra los rebeldes.

"Por otra parte, dijo, cualquier compromiso con los nacionalistas significaría la revisión del Tratado de Paz, cosa que los aliados no aceptan."

Se anuncia también que las negociaciones que se llevaban a cabo entre los italianos y franceses con los nacionalistas, han fracasado debido a las excesivas pretenciones de estos últimos.

Toda demora que se produzca hará que los griegos se acerquen más a Constantinopla.

CIGARRILLOS
MARYLAND
CABINET
Pídalos en todas las cigarrerías.

RUBEROID
LEGITIMO
Techo ideal — Económico — Liviano — Durable
Listo para entrega inmediata.
UNICOS AGENTES: PASSALACQUA y Cía.
SANTIAGO: HUERFANOS 1194
VALPARAISO: BRASIL esq. SAN IGNACIO
26-Set.

LAMPARAS ELECTRICAS
De pie y para colgar en modelos de última novedad acaba de recibir, un lindo surtido.
El departamento de Eléctricidad de
Morrison & Co.
AHUMADA 65-77 - SANTIAGO

MUEBLES
JUEGO DE DORMITORIO, compuesto de: 1 ropero con espejo, 1 peinador con mármol y espejo, 1 cómoda y 1 velador con mármol en madera de primera clase, y muy buena construcción, ofrecemos como réclame.
a $ 450.00
JUEGO DE COMEDOR, compuesto de: 1 aparador y 2 trinches con mármol y espejos, todo de primera clase,
a $ 450.00
SILLAS para comedor desde $ 110.00 docena.
Mueblería Imperial
Calle 21 de Mayo N.o 801, frente a la calle San Pablo
GRAN SURTIDO EN MUEBLES DE TODAS CLASES

CEMENTO
BLANCO y GRIS
"EDISON" legítimo
Ver de CASTRO 78

¡Chaplin, la alegría, el Té Du'cinea, y los tres mil pesos del sorteo mensual es todo UNO!

LOTERIA NACIONAL ARGENTINA
Si Ud. es aficionado a tentar suerte en esta afamada Lotería, no deje de probar su suerte en el próximo GRAN SORTEO
con premio mayor de
$ 150.000
que se verificará el 7 de Octubre próximo.
El precio de estos billetes, en moneda chilena, es el siguiente:
ENTERO: $ 110; DECIMO: $ 11.00
Otro Sorteo próximo
Día 30 de Setiembre, de $ 80,000, a $ 55 CHILENOS el billete entero; y a $ 11, cada quinto de billete.
Estará Ud. a cubierto de cualquier sorpresa si adquiere sus billetes en la afortunada y recomendada Casa E. TURRI. Esta Casa posee un variado y numeroso surtido de números, y, como consecuencia lógica tiene mayores probabilidades en vender premios grandes. Así se explica que ésta sea la única Casa que ha vendido en Chile varias veces el premio mayor y un sinnúmero de premios superiores a $ 10,000.
Correspondencia y giros, dirigir a:
CASA E. TURRI-Santiago
PASAJE BALMACEDA 10 :-: CASILLA 3217

LAS PERTURBACIONES OBRERAS EN ITALIA

CONTINUAN LOS DESORDENES EN TURIN

TURIN, 24. — Los desórdenes continuaron ayer con intermitencias, especialmente en los afueras de la ciudad.

Los tiroteos asumían por momentos los caracteres de una verdadera batalla. El número de muertos ha aumentado en 3 más, contándose entre ellos al señor Mario Santins, presidente de la Christian Young Men Association.

En la plaza de San Carlos explotaron varias bombas, afortunadamente sin que causaran víctimas.

La policía y el ejército han desarrollado una extraordinaria actividad y han hecho más de doscientos arrestos.

LAS PROVOCACIONES DE LOS EXTREMISTAS

TURIN, 24.— Las autoridades han declarado que el ataque contra la guardia real no fué motivada por la más insignificante provocación.

En la noche del Miércoles aparecieron en las calles carros que llevaban grandes cartelones en que se leía: "¡Viva Lenine, muera el rey, mueran los guardias reales!"

Cuando los carros llegaron al centro de la ciudad, el pueblo indignado los rodeó y después de golpear a los conductores los obligó a retirar tales carteles

NUMERO DE MUERTOS EN LOS DISTURBIOS DE TURIN

LONDRES, 24.— Según despachos de Roma, el número de muertos durante los disturbios habidos en Turín el Miércoles en la noche, asciende a 7.

INTENTOS PARA APODERARSE DE UNA RESIDENCIA DEL PAPA

ROMA, 24.—"L'Osservatore Romano" había anunciado que los socialistas proyectaban ocupar el Miércoles en la noche el palacio Lateran, una de las residencias del Papa, pero el atentado no se llevó a la práctica.

Sin embargo, individuos montados en bicicletas rondaron la residencia esa noche, pero huyeron al acercarse la policía.

Uno de los fujitivos se cayó de la bicicleta y antes de ser aprehendido luchó con el guardia y lo hirió

EN LIVORNO LOS OBREROS SE NIEGAN A ENTREGAR UN ASTILLERO.

ROMA, 24.—Según noticias recibidas en ésta, los obreros de los astilleros de Orlando, en Livorno, se negaron a entregar las fábricas en tanto no se les pague los salarios que debieron haber ganado durante el tiempo de la huelga

LA ACEPTACION DEL CONVENIO DE ROMA

MILAN 24. — Hoy se pedirá a las organizaciones obreras un voto de referendum acerca de la aceptación del Convenio de Roma.

DECLARACIONES DE UN DIPUTADO SOCIALISTA

sobre el acuerdo entre patrones y obreros

MILAN 24. — El diputado señor Buozzi, refiriéndose al acuerdo de Roma, entre obreros y patrones, dijo:

"Ese acuerdo no significa que los obreros no deben aspirar a tomar parte en el Gobierno; pero creemos que aún no es tiempo para que así suceda, pues el proletariado no está preparado para ello.

El señor Buozzi prometió que la Confederación del Trabajo defendería a todas las víctimas del movimiento y trataría al mismo tiempo de evitar cualquiera represalia de parte de los patrones, lo que constituye un serio temor de parte de los obreros.

Se ha dado a conocer el texto de las condiciones necesarias para adherir a la Tercera Internacional de Moscow.

Una de entre ellas establece que los partidos socialistas que deseen hacerlo, deberán expulsar de su seno a todos aquellos miembros que no estén dispuestos a aceptar íntegramente la política comunista.

Esta declaración ha producido una profunda impresión entre los obreros.

PROTESTAS DE LOS INDUSTRIALES ANTE GIOLITTI

ROMA 24. — Los industriales han formulado ante el jefe del Gabinete, señor Giolitti, una protesta por el hecho de que los obreros no han dado aún cumplimiento a la evacuación de las fábricas, dispuesta por el Gobierno, declarando a la vez que declinan toda responsabilidad de los nuevos sucesos que puedan sobrevenir.

LENIN Y EL COMUNISMO EN ITALIA

El caudillo ruso cree que el proletariado italiano debe abstenerse por ahora de una acción abiertamente revolucionaria

ROMA 24. — Informaciones de fuentes fidedigna desmienten que Lenin haya insistido ante los socialistas italianos que visitaron Rusia recientemente para que precipiten el movimiento revolucionario en Italia.

"La verdad, se dice, es que los consejos que Lenin dió a los visitantes italianos en Moscou tienen un carácter absolutamente opuesto al que se ha pretendido atribuirles, y resultan interesantes como revelación del concepto que inspira los planes y la táctica de los maximalistas de Rusia.

"Lenin, declaró a los visitantes, que la tarea que ha emprendido para constituir una sociedad de comunistas tropieza con dificultades inmensas, y que si se quiere considerar asegurado el triunfo de sus propósitos será menester aguantar una docena de años por lo menos.

"Admitidas estas condiciones, Lenin dijo que no consideraba deseable intentar un experimento maximalista en Italia, pues dependiendo el país para sus abastecimientos de materias primas y víveres de Estados capitalistas, el experimento estaría condenado a un inevitable fracaso, y en vez de favorecería perjudicaría gravemente a la acción revolucionaria en el mundo.

"La línea de conducta política recomendada por Lenin a los socialistas italianos sería abstenerse de toda colaboración que tenga por objeto robustecer el Estado burgués, porque según Lenin, los socialistas italianos pueden prestar un servicio a la causa de la revolución universal ejerciendo presión para obligar al Gobierno burgués italiano a realizar cerca de los aliados una política favorable a la Rusia maximalista.

"En conclusión, Lenin dijo que la entrada de Italia al movimiento abiertamente revolucionario debería producirse después de haberse consolidado el régimen comunista en Rusia".

SE PREDICA LA TRANQUILIDAD A LOS OBREROS

TURIN 24. — El diario "Avanti" publica un acuerdo aprobado por el Consejo de la Liga de Trabajadores, acuerdo en que se invita a los obreros a no dificultar las negociaciones que se refieren a la huelga de obreros metalurgistas con demostraciones y actos de violencia y predica la tranquilidad.

LA EXCOMUNION DE LOS MODERADOS POR LENIN

Cómo juzga sus efectos probables Filippo Turati

ROMA 24. — El corresponsal del "Giornale d'Italia" en Milán ha enviado la siguiente información sobre una entrevista que celebró con el diputado socialista Filippo Turatti:

"Refiriéndose a la excomunión pronunciada contra él y otros socialistas italianos por Lenin, Turatti dijo:

"Si se pretende aplicar el principio de Lenin procediéndose a la exclusión de los elementos centristas y moderados del partido socialista italiano, que forman las nueve décimas partes de la representación parlamentaria del partido, y asimismo la gran mayoría de las organizaciones obreras, los expulsados acabarán constituyendo un fuerte partido ellos mismos.

"El sentimiento que prevalece entre los socialistas ha quedado evidenciado con la actual agitación de los metalurgistas; esto es, que los socialistas italianos no son de ninguna manera comunistas. De todas maneras, es necesario aguardar las decisiones del próximo Congreso socialista, y si el cisma se produjera, seríamos nosotros los que constituyéramos el verdadero partido socialista de Italia.

"Los socialistas italianos no permitirán que se les considere pertenecientes a las provincias de cualquiera Rusia bolsheviqui y permanecerán fieles al Congreso de Bolonia".

LA GUERRA POLACO-RUSA

LOS RUSOS RETIRAN LAS PROPOSICIONES HECHAS EN MINSK

RIGA, 24. — El jefe de la delegación rusa de paz, Joffe, retiró en su mayoría los términos dados a conocer en Minsk y a los que los polacos se oponían y propuso el pacto de un armisticio que se hará efectivo dentro de diez días.

Con esto las probabilidades de paz toman un aspecto favorable.

EXPECTATIVAS SOBRE LA CUESTION LITUANO-POLACA

VARSOVIA 24. — El "premier", señor Witos ha recibido un telegrama procedente de Riga y firmado por el señor Dabski, en el cual se le informa que aún se puede esperar que las negociaciones entre polacos y lituanos serán favorables.

COMUNICADO OFICIAL POLACO

VARSOVIA 24. — Un comunicado polaco de fecha de ayer, dice lo siguiente:

"En la región entre el río Bug y el Dniepper, derrotamos a cinco regimientos rojos, haciéndoles 1,100 prisioneros, y capturándoles 8 cañones y una gran cantidad de material de guerra.

Los lituanos mantienen su actitud ofensiva".

CHINA

RUPTURA DE LAS RELACIONES CON RUSIA

PEKIN 24. — El Ministerio de Relaciones ha anunciado la suspensión de las relaciones con la Legación de Rusia.

La ruptura se produjo después de un intercambio de comunicaciones entre la Legación rusa y el Ministerio de Relaciones, después que la Cancillería anuló el privilegio que tenían las legaciones extranjeras para transmitir mensajes cifrados al exterior.

El Ministro de Rusia, señor Koudacheff, abandonará el país una vez que el Gobierno se lo exija en una forma oficial.

El mensaje que anuncia la ruptura de las relaciones incluye también la decisión de China de no reconocer a los cónsules de Rusia y expresa además que la República seguirá el ejemplo de los países aliados y mantendrá su neutralidad con respecto a los diferentes políticos de ese país.

El documento da instrucciones a los funcionarios de la República a fin de que envíen datos sobre las concesiones de tierras hechas a los rusos, especialmente sobre las que se encuentren ubicadas a lo largo del ferrocarril oriental chino.

ESTADOS UNIDOS

EL CABLE DE LA "WESTERN UNION TELEGRAP COMPANY está colocado hasta a tres millas de Miami

MIAMI 24. — El cable que la "Western Union Telegraph Company" tiende entre las islas Barbadas y Florida ha sido ya extendido hasta tres millas de Miami, según lo anuncian los empleados de la compañía, agregando que puede ser conectado con la oficina en esta ciudad, en las veinticuatro horas que sigan al permiso del Departamento de Estado.

VAPORES PROCEDENTES DE CHILE

JACKSONVILLE 24. — Hoy llegaron a este puerto los vapores "Coutelene", procedente de Tocopilla y "Governor John Lind", de Antofagasta.

SORPRESA EN EL DEPARTAMENTO DE ESTADO

por ciertas informaciones de Tokio

WASHINGTON 24. — Las informaciones procedentes de Tokio, según las cuales se habría pedido al Gobierno de los Estados Unidos nombrar una comisión para solucionar los problemas nipón-norteamericanos, han causado una gran sorpresa en el Departamento de Estado que continúa sus esfuerzos para solucionar esas dificultades por la vía diplomática.

El Embajador japonés en esta capital, Shide Hara, había sido autorizado anteriormente para llevar a cabo negociaciones formales y los funcionarios del Departamento de Estado declararon hoy no tener ninguna noticia de que el Gobierno japonés abrigara la intención de cambiar sus propósitos.

Se cree que la ocupación japonesa de Hagalsenviand, así como el referendum en California han sido discutidos ya, si bien sin carácter oficial.

EL MERCADO DE LA LANA

KANSAS CITY 24. — En una reunión de los directores del Departamento Nacional de Agricultura, Mr. Howard, el nombramiento de un Comité para que se haga cargo de toda la lana producida en los Estados Unidos.

La primera tarea de ese Comité será lanzar al mercado más de 30 millones de libras acumuladas por los productores del Oeste Medio y de Texas durante la pasada primavera y que las federaciones tomaron a su cargo cuando la comisión encargada de la lana se negó a enviar compradores a los sitios donde ese producto había sido almacenado.

La Asociación Central tratará de entenderse directamente con los manufactureros del Este.

MEXICO

ENFERMEDAD DEL PRESIDENTE DE LA HUERTA

MEXICO 24. — Los doctores que atienden al Presidente de la Huerta, que se encuentra enfermo, han decidido no operarlo de apendicitis, debido a que la mejoría experimentada por el enfermo hace innecesaria por ahora esa operación.

SAN SALVADOR

PROYECTO DE FORMACION DE UNA FEDERACION OBRERA CENTRO-AMERICANA

SAN SALVADOR 24. — Numerosos delegados asisten a la Federación Obrera de Guatemala y Salvador, para ver modo de organizar una federación obrera centroamericana que incluya a todas las organizaciones obreras de la América Central.

Los proyectos elebadorados contemplan la creación de un Consejo Supremo en que cada uno de los Estados que formen en la Federación esté representado por un delegado. La autoridad del Consejo Supremo se extendería a todos los problemas obreros que interesan la América Central.

PERU

LIMA 24. — **Militar ascendido.** —El Ministro de la Guerra, coronel Castro, ha sido ascendido a general.

LIMA, 24.—**La fiesta de la Patrona del Ejército peruano.**— Hoy se verificó, con toda solemnidad, la fiesta de la Virgen de las Mercedes, patrona del Ejército peruano. A ella concurrieron el Presidente Leguía, miembros del Senado y de diversas corporaciones.

BOLIVIA

LA PAZ 24. — **Liberación de derechos.** — El Gobierno expidió un decreto en que determina que los exportadores quedan libres de la obligación de entregar al Fisco el 10 o|o de la cotización de los productos en letras sobre el extranjero.

Alegato para la Liga de las Naciones. — Don Eduardo Diez de Medina entregó a la cancillería el alegato de Bolivia ante la Liga de las Naciones, el que fué redactado por encargo del Gobierno del señor Gutiérrez Guerra. Como el nuevo Gobierno sustenta ideas reivindicacionistas, se cree posible que se retirarán del alegato todos aquellos principios que reflejen opiniones del partido liberal.

Convención presidencial. — Entre hoy y mañana será designado el candidato oficial a la próxima convención.

Don José Carrasco. — El doctor señor José Carrasco, que se encontraba gravemente enfermo, ha quedado fuera de peligro.

BRASIL

VISITAS HECHAS Y RECIBIDAS POR LOS REYES BELGAS

RIO DE JANEIRO, 24. — Los Reyes de Bélgica recibieron hoy en la mañana a la colonia belga y en seguida a muchos representantes de las asociaciones francesas.

Después de medio día visitaron las instituciones federales.

En la noche los Soberanos serán huéspedes de la Academia Literaria y Científica, a cuya velada los acompañará el Presidente Pessoa.

EL REY ALBERTO Y LOS INTELECTUALES BRASILEÑOS

RIO DE JANEIRO, 24.—Anoche se celebró en el Club de la Prensa una sesión de las Academias y asociaciones literarias en honor de los soberanos belgas.

A la reunión asistieron el Presidente Pessoa, funcionarios públicos, artistas y literatos y un gran número de personalidades sociales.

El barón Ramiro Galvao y el conde Alfonso Celso pronunciaron discursos en que dieron la bienvenida y saludaron al Rey, al que se le entregó, en un rico estuche, el título de Presidente honorario de la institución.

Al contestar, el Rey expresó el placer de saludar a los representantes de las fuerzas intelectuales del Brasil.

Refiriéndose al prestigio de los intelectuales brasileños a sus instituciones y cultura, saludó al Instituto Histórico y Geográfico y agradeció conmovido el diploma que lo declara presidente honorario de la institución, que cumple con la misión admirable de revivir el pasado glorioso del Brasil.

Al terminar recibió una ovación.

Después de conversar con las personalidades que se encontraban presentes, se retiró en compañía del Presidente Pessoa.

El Cardenal de Arcoverde hizo una visita a los soberanos con quienes conversó detenidamente.

El cardenal elogió la bondad y sencillez de la reina y les deseó una feliz permanencia en el Brasil.

RIO JANEIRO 24. — **Paseos del Rey Alberto de Bélgica.** — En la mañana de hoy el rey de Bélgica, después de su baño habitual en la playa de Copacabana, paseó en lancha por la bahía de Guanabara. A pesar de que el tiempo era lluvioso, continuó su excursión a la Sierra de Tijuca, almorzando en el Alto de Boa Vista y, sin cuidarse la lluvia, subió al pico de Tijuca, que tiene 1025 metros de altura, demostrando con esto ser un perfecto sportman.

Los festejos en honor de los soberanos belgas. — Los reyes de Bélgica recibieron la visita de los residentes franceses y representantes de las sociedades de esa misma nacionalidad, quienes les entregaron un magnífico canastillo de flores naturales y un cheque a favor de la beneficencia belga.

Hoy se verificará una fiesta infantil en honor de los reyes en la quinta de Boa Vista, y, en la noche, se llevará a cabo una fiesta veneciana en la bahía de Guanabara.

La Asociación Comercial ha resuelto intercalar en su acta de sesión de esta fecha las palabras que el Rey Alberto pronunció sobre el intercambio comercial belga-brasileño.

Obsequio de la colonia belga. — Los soberanos belgas recibieron una delegación de los residentes belgas, la que les entregó un cofrecillo hecho de maderas del país, labrado con las armas de Bélgica y Brasil y que contenía la suma de 50,000 francos para que la reina la reparta en obras de caridad.

URUGUAY

MONTEVIDEO, 24.— **Clausura del Congreso Odontológico.**— Se ha clausurado el Congreso de Odontología y en él se acordó que el Uruguay fuera la sede de la Federación de Odontología Latino Americana.

El próximo Congreso se celebrará en la ciudad de Buenos Aires.

TRAGICO ACCIDENTE DE AVIACION

MONTEVIDEO, 24.— Comunican de Colonia que, mientras el aviador Lavison realizaba un vuelo con pasajeros, su aparato cayó y se destrozó.

Como consecuencia del accidente falleció el hacendado señor Newton, y el señor Andrés Aguerro sufrió la fractura de las piernas y brazos.

Se dice que el accidente se debió al fuerte ventarrón. Alguien hizo observar al piloto el peligro del vuelo, pero, no obstante, todos confiaban en su pericia. Lavison resultó levemente herido.

El suceso horrorizó a la concurrencia y numerosas damas se desmayaron.

ARGENTINA

BUENOS AIRES 24. — **Viajeros chilenos.** — En el vapor "Brabantia", que ancló hoy en el puerto vienen el Encargado de Negocios de Chile en Holanda, señor Risopatrón Barros, y el señor Gregorio Amunátegui

Entrevistado el señor Risopatrón sobre las relaciones chileno-holandesas, dijo que éstas no podían ser mejores y que el intercambio de productos aumenta día a día. El mercado de salitre, especialmente, ocupa un puesto importantísimo en Holanda.

El señor Gregorio Amunátegui, entrevistado a su vez, dijo que había recorrido Francia, Alemania y Suiza, y que en materia de enseñanza secundaria ha podido encontrar pocas ideas nuevas, pues está organizada en forma análoga a la de Chile. El señor Amunátegui agregó que había tenido oportunidad de observar un resultado muy importante en la instalación de los establecimientos de enseñanza técnica anexa a los institutos de educación secundaria, sobre los cuales ha hecho un estudio muy amplio que someterá a la consideración del Gobierno de su patria.

Sobre enseñanza médica, el señor Amunátegui manifestó que había hecho amplios estudios en Alemania, donde encontrara muchas cosas nuevas que aprender. Las interesantes observaciones que ha hecho en esta enseñanza serán también sometidas a la consideración de su Gobierno.

Entrevista. — El señor Irigoyen tendrá una entrevista con los señores Escalier y Villazón. Se supone que en esta conferencia se tratará del reconocimiento del nuevo Gobierno boliviano por la República Argentina.

BUENOS AIRES 24. — **Movimiento de valores argentinos en la Bolsa de Londres.** — Comunicaciones telegráficas recibidas de Londres hacen saber que en el Stook Exchange hay una gran demanda de títulos argentinos, en especial de acciones ferrocarrileras.

BUENOS AIRES, 24. — **Escándalo provocado por un loco.** — Ante la estupefacción del numeroso público que circulaba por la calle Florida, se desarrolló esta mañana una escena de escándalo, tan original como divertida. Un hombre atacado de enajenación mental salió a pasearse a la calle completamente desnudo entre las cuadras comprendidas entre las calles Sarmiento y Corrientes.

El individuo, indiferente a todo, echó a andar por la calzada de la calle, siendo luego detenido por un agente de la Sección de Seguridad que le echó encima algunos trapos para cubrirlo. Las ropas de este demente fueron encontradas más tarde en el zaguán de una casa de esa misma calle.

Conducido el individuo a la Comisaría seccional, el loco dijo llamarse Francisco Europa, tener 25 años de edad y ser oriundo de Italia.

BUENOS AIRES, 24.— **Movimiento de vapores.**—Ha zarpado con rumbo a Europa el vapor "Andes" y el "Higland Rover" entró al puerto.

El regreso del señor Noel.—"La Razón" dice estar informada de que en Octubre próximo el doctor Noel regresará a esta capital y que se propone declinar la representación en Chile por motivos de salud, asuntos de familia y otras razones particulares.

BUENOS AIRES, 24.— **Nueva huelga.**— Anuncian desde Santa Fe, que es inevitable una nueva huelga de los obreros de La Forestal, apoyados por la Federación de Obreros.

Movimiento demográfico.— Durante el primer semestre de este año han entrado al país 97,858 personas y han salido en el mismo espacio de tiempo 87,396.

Raid terminado.— El Mayor inglés Mr. Kinsley, ha terminado su interesante raid aéreo Montevideo-Porto Alegre, regresando de un sólo vuelo y con dos pasajeros, después de haber permanecido volando 1 hora 40 minutos, tiempo que demoró en cubrir los 300 kilómetros que median entre el puerto brasileño y esta capital.

BUENOS AIRES, 24.— **Conferencia en la Facultad de Medicina.** —El jefe del Hospital de enfermedades nerviosas de París, doctor Georges Dumas, inició sus conferencias en la Facultad de Medicina y se ocupó especialmente de las perturbaciones nerviosas producidas durante la guerra por la tensión en que se encontraban los que vivieron en los pueblos afectados, durante la tragedia, y especialmente los que participaron de las batallas.

Los casos de desiquilibrio nervioso mental constituyen un fecundo campo de estudio de psiquiatría. El disertante se extendió en consideraciones sobre ese tópico.

Disertación del señor Teodoro Marco.—El señor Teodoro Marco disertó, en el Instituto de Conferencias, sobre las causas y efectos de las oscilaciones del cambio en el exterior.

El comercio exterior.— La Dirección de Estadística informa que el saldo favorable al país, arrojado por el comercio exterior en el año 1919, fué de 375.192,964 pesos oro.

Informaciones comerciales

BAJA EN EL PRECIO DEL MAIZ

CHICAGO 24. — Por primera vez desde el año 1917 el precio del maíz, para ventas a plazo, fué inferior a un dólar por bushel. Este hecho se produjo hoy cuando se vendió maíz de la nueva cosecha, para entrega en Diciembre, a precios que fluctúaron entre 99 1|4 y 98 1|2 centavos el bushel.

VALPARAISO

EL PASEO DE LOS HUERFANITOS. — Desfile por las calles de la ciudad.—La fiesta en Playa Ancha.—Ayer la ciudad fué testigo de una escena que se repite anualmente, pero que siempre deja en el ánimo la impresión agradable como si se tratara de un espectáculo siempre nuevo. Así lo creyeron los millares de personas que se estacionaron en todo el trayecto, desde la Plaza O'Higgins hasta los mismos Arsenales de Marina, para ver el desfile de los automóviles repletos de huerfanitos de los Asilos de Lourdes, Providencia, Buen Pastor y Sociedad Protectora de la Infancia.

Al llegar a Playa Ancha, los huerfanitos fueron distribuidos en diversos grupos, frente a cada uno de los cuales una de las bandas de músicos de la Marina y los regimientos de la guarnición hacían la delicia de los pequeñuelos.

Los payasos y los grupos de acróbatas del circo Mela Nelson, que quisieron contribuir con su presencia al éxito de la fiesta, hacían reir a los niños; a éstos se agregaban algunos payasos aficionados.

El desfile de automóviles y la organización de colocación fué aprovechada por la comisión compuesta del Intendente interino don Aníbal Las Casas, del prefecto don Enrique Caballero y del periodista don Enrique Larrañaga, para conceder los siguientes premios a los autos mejor adornados.

Autos de arriendo.—Primer premio, automóvil número 521, de don Daniel Estay, que representaba "La Sociedad Protectora de la Infancia", simbolizada por dos niñitas, representando, madre e hija.

El segundo y tercer premios fueron concedidos a los automóviles números 519 de don Carlos Dasilva y don Luis Castillo, respectivamente.

Los automóviles particulares fueron premiados con el primer premio el número 1286, de don Juan Braun y el segundo premio al auto número 1074, de don Luis Spencer.

Una comisión compuesta de los periodistas señores Arellano, Tricot y Novoa Orellana, se encargó de la distribución de los premios a los payasos, acordando conceder el primer premio al niñito Francisco Pérez, y los segundos y terceros premios a los señores Pedro Crovetto y Juan Rueda Díaz.

Comisiones de damas de la sociedad se encargaban de repartir sandwichs, dulces, frutas, helados y refrescos.

MOVIMIENTO DE VAPORES. —Hoy saldrán:

Vapor Imperial, para Pimentel e intermedios.

Vapor Orompello, para Corral, e intermedios.

Vapor Elena, para Mejillones e intermedios.

Vapor Chile, para Coronel e intermedios.

BAILES

ARISTOCRATICOS DE SALON

Hoy habrá ensayo especial. Inaugurará el 30 de Setiembre 3 cursos muy rápidos; para DAMAS, en la tarde, 4 1|2; para caballeros y señoritas, uno en la tarde y otro nocturno. J. VALERO, Castro 581, (Sala privada).

S-25

Inspección General de Instrucción Primaria

Pídense propuestas públicas para la adquisición de diez mil (10,000), tablas de álamo de tres cuarto (8|4) de primera clase.

Las propuestas se abrirán en la Sección Almacenes el día 5 de Octubre próximo, a las 4 P. M. donde los interesados pueden consultar bases y antecedentes.

El Inspector General.

PINTURA

ACEITE

REALIZAMOS

Sto. Domingo 355

26-Set

Para Señoras

"Colle"
El Calzado
Sin
Rival

Conviene, porque no es caro y dura un año de uso continuo el calzado "COLLE AMERICAN", del cual, en lindos modelos, nos llegó un nuevo gran surtido. Del mismo calzado, en rica lona blanca "WICLO", la mejor de las conocidas, recibimos también en diversos modelos.

No compre usted corsé o calzado, sin consultar antes nuestros precios y clases. "LA FLOR DEL DIA", San Antonio 98, esquina de Moneda.

Gran Liquidación

Seguimos liquidando un saldo de corsés finos y varios lotes de calzado de alto precio, o precios de verdadera REALIZACION.

"LA FLOR DEL DIA"

San Antonio, esquina de Moneda.

27-S.

El Tractor "CASE" de 15|27 H. P.

EFICAZ Y ECONOMICO

A PARAFINA

El más moderno y el mejor de los Tractores de tamaño mediano. Es fuerte, durable y sencillo. Arrastrará un arado de 3 rejas de 14", o de 4 rejas en condiciones favorables. Moverá una Trilladora "CASE", de 26"x46" con embocador y emparvador. Es bueno y sólido para el arrastre de carga.

A LA VISTA EN ESTADO 137

Grace y Cía. (Chile) - Soc. Anónima

Carbón de Piedra

buena clase, arneado, más barato que de bodega.

Carboncillo para fragua.

Escoria lavada y arneada.

VENDO:

Morandé 239,

Ofic. 16

s-26

Acero para taladros mineros

(Marca Firth)

Bronce en planchas

Cobre en planchas

Plomo en planchas

Zing en planchas

Tubos de cobre

Metal Muntz

Metal blanco

Ofrecen listo para entrega en Valparaíso

Muestras en Santiago

Duncan, Fox & Co.

BANDERA 529 - 533

ARROZ

SUBLIME Y CAROLINO REDONDO

OFRECEN ENTREGA INMEDIATA :

HÖRMANN y Cía. Bandera 559

27-Set.

ALHAMBRA

HOY en especial y noche GRAN DIA COW-BOY

Lluvia de balas y derroche de bofetones. Un formidable huaso del Far West, después de mil hazañas amorosas que realiza entre vaqueros, llega a la cosmópolis de los rasca cielos. Allí está repartiendo chopazos y buenas acciones. VEA UD.:

Un Huaso en Nueva York

Singular adaptación americana de la popular comedia chilena, titulada: "Don Lúcas Gómez", creación de:

WILLIAM HART

Producción ARTCRAFT. Argumento de THOS H. INCE. **HART** trabaja con **SEENA OWEN**, esposa de Jorge Walsh.

MAÑANA — Lujosísimo estreno Paramount

DOROTHY DALTON

La gran favorita triunfadora de cinco concursos de belleza, en la regia producción de THOS H. INCE:

EXTRAVAGANCIA

Extra programa: "LAS PIEDRAS PRECIOSAS", segunda selección del concurso de bellezas de Francia.

MAÑANA EN SELECTA daremos una última exhibición de la artística visión PATHE PARIS:

EL PECADO DE ODETTE MARECHAL

TEATRO IRIS, Castro 130 - HOY Tarde y Noche - PATHE-PARIS presenta **EL PECADO DE ODETTE MARECHAL** por la lujosa **EMMY LYNN**

TEATROS - MUSICA - CINES

TEATRO MUNICIPAL. — Esta noche se interpretará "La Wally" por Ebe Boccolini, Zacconi, Rosina Tasso, U. Lollini y Carlos del Pozo.

TEATRO SANTIAGO.— Hoy, en función vermouth, la Compañía Mario-Padín, pondrá en escena la nueva comedia nacional en dos actos, original de Jorge Bergruño Meneses, titulada "El retrato de su madre".

En nocturna subirá a escena la pochade francesa de Hennequin y Weber, denominada "Florette y Patapón".

"LA MAQUINA ELECTORAL".— Siguen los ensayos de esta nueva comedia de actualidad en 3 actos, original de Enrique Vigneaux y Montt, cuyo título encabeza estas líneas. Será estrenada el próximo Martes 28.

"EL MARTIRIO DEL SILENCIO" —En breve se dará principio a los ensayos de esta nueva alta comedia nacional del autor y crítico teatral Nathanael Yáñez Silva, de la que tenemos muy buenas referencias.

LA MATINEE DE MAÑANA. — Mañana en la matinée, para familias, se pondrá en escena el sainete de Carlos Cariola, "Entre gallos y media noche".

TEATRO LA COMEDIA.— Hemos visto anunciado para el Martes 28, el beneficio de La Argentinita, que se celebrará con un selecto programa en esta sala. No dudamos del éxito de esta función dadas las vivas simpatías que ha despertado la artista en el público.

Hoy, dos funciones con los mejores números del repertorio.

Sabemos que para la próxima semana, la Empresa Bouquet ha contratado un nuevo número de atracción. El número en cuestión es una bailarina clásica infantil, que según datos, será una verdadera revelación. Esta bailarina sustituirá a La Santhelma, que termina el 28.

La Compañía Paquita Sevilla

Hemos recibido la visita de uno de los artistas de la Campañía de Variedades Paquita Sevilla, que recién regresa del norte, después de hacer una brillante jira. El conjunto es, en su totalidad, chileno y ha obtenido merecidísimos triunfos.

Forman parte de este cuadro nacional, la cupletista y tonadillera chilena Paquita Sevilla, notablemente mejorada, desde su regreso de Buenos Aires, la canzonetista "La Turquesita" (Ana Landó), artista que no conciamos, pero, que, a juzgar por la prensa nortina es una artista de méritos y de cartel; el actor y poeta chileno, Luis Rojas Gallardo, de cuyo trabajo tenemos buenas referencias, quien es a la vez un original humorista; el actor y escritor, Alberto Santana, antiguo conocido nuestro; el maestro Director Carlos Frías, aplaudido compositor de couplets y canciones, el cual ha compuesto un repertorio exclusivo para la Compañía, que enumeramos más abajo.

Tanto las comedias, sainetes y diálogos, como los couplet son de exclusividad de la Compañía. Gran éxito han obtenido: "La mosquita muerta", "Frío... frío...", "La muñequita", "Dale que dale", "¿Cómo se llama usted?"...

De las obras: Viaje a la Luna, Conflicto internacional, Prosa y Verso, Pan por Charqui, El regalo de bodas, La noche de San Juán, etc., etc...

Además de la labor artística, los señores Rojas Gallardo y Santana, dan en cada pueblo que visitan, pequeñas conferencias sobre: "La vida literaria en Chile", ilustrando al público sobre los poetas y autores consagrados y desconocidos, leyendo su producción y delineando la personalidad de cada uno. Hermosas resultaron las conferencias dadas en Ovalle, Serena, Copiapó y otras ciudades de vasta cultura y preparación.

La Compañía partirá próximamente en jira al sur, con su elenco y repertorio reforzados. Ha sido contratada la cantante española residente en ésta, señorita María de Los Angeles, de la cual tenemos buenos datos.

Posiblemente ántes de partir se presente este conjunto en Santiago, si hay algún teatro disponible.

Sociedad de Actores Teatrales de Chile

Anteayer celebró sesión el Directorio de esta institución, presidida por el señor N. Yáñez Silva, y con asistencia de los directores señores Luis Valenzuela Aris, René Hurtado Borne y Eduardo Valenzuela O.

Fué aceptada la solicitud de admisión presentada por el señor Alberto A. Almarza, en calidad de socio aspirante.

Se dió cuenta de las listas de obras estrenadas por las compañías Mario-Padín y Enrique Báguena, para los efectos de la designación del tercer miembro del jurado del concurso de obras teatrales abierto por la Sociedad.

Teniendo presente que el inciso C., del artículo 6.o de las bases, extipula textualmente que formará parte del jurado "el Director de la Compañía Teatral que haya estrenado más obras de miembros de la Sociedad, desde la fecha de la publicación en Santiago de las presentes bases hasta el 15 de Setiembre del año en curso", se declaró previamente que no podían tomarse en cuenta para los efectos del cómputo de obras las originales de autores que a la fecha de los estrenos no pertenecían a la institución, aunque hayan ingresado con posterioridad a ella.

En esta virtud, se eliminaron de la lista del señor Báguena, las obras de los señores Mariano Latorre y Lautaro García, y de la lista del señor Mario, la obra "Vidas inútiles", del señor Juan Ibarra. Se dedujeron también de la lista del señor Báguena, los estrenos de las obras originales de los señores J. M. Rodríguez, Hübner y Videla, R. Maluenda, C. Barella, J. Walton H. y A. Moock; por no ser socios de la institución; y por el mismo motivo de la lista del señor Mario, las obras de los señores J. Vizcaya Claro, J. Argain y A. Moock. También se eliminó de esta última lista el título de la obra "El hombre de la casa", del señor V. D. Silva, por haber sido estrenada antes por la Compañía Perdiguero.

Hechas estas deducciones, las listas de obras estrenadas en el período fijado por las bases, quedaron reducidas a las siguientes cifras: Compañía Mario-Padín, nueve obras; Compañía Enrique Báguena, ocho obras.

Quedó, en consecuencia, elegido tercer miembro del jurado, el señor Arturo Mario.

Se acordó enviar una nota al señor Narciso Rada, pidiéndole su respuesta a la nota que le envió el Directorio con fecha 4 de Setiembre, respecto a la gira de la Compañía Ross-Flores, por algunas ciudades del Sur de Chile.

Se levantó la sesión a las 8 P. M.

1A. nilvsrnE-ESss'iHt

CIRCOS

CIRCO VERY STRONG.— La Empresa de este conocido y popular Circo, situado en la calle San Diego, entre Coquimbo y Copiapó, prepara para las funciones de hoy y mañana, los mejores números con que cuentan sus programas y que sin lugar a dudas llamarán la atención del numeroso público que concurre noche a noche a sus funciones.

Los actos cómicos, como ser: entradas, pantomimas, etc., están a cargo de los chistosos tonys Maturana y California. Los excéntricos Tinco y Tito, tendrán a cargo la parte musical de las veladas. El trío "Balkánico", presentará las costumbres de los harenes de Turquía con toda sus novedades y misterios y bailarán las danzas propias de las Cortes turcas. Los hermanos Francklin, equilibristas, demostrarán sus destrezas en el sensacional acto denominado "La Escalera".

Para el Domingo 26, se darán dos grandes funciones, la matinée, especial para niños, dará comienzo a las 3.15 P. M., y la nocturna empezará a las 9.30 P. M., ambas con un nuevo programa en que debutarán los artistas recientemente contratados en Buenos Aires y llegados en la última combinación internacional.

CIRCO STRONG-MAN. — Grandes funciones prepara la Empresa de éste Circo, para hoy Sábado y mañana Domingo, y en ambas funciones presentará los mejores números de su repertorio.

En la función nocturna de hoy, Pablo Villalba presenta nuevos números con su inteligente colegio de perros amaestrados. María, la conocida y aplaudida equilibrista, demostrará sus destrezas en sensasionales pruebas sobre sus aparatos construídos exprofeso. Lolita Beltrán, la mujer incombustible, demostrará sus excepcionales dotes en difíciles pruebas. El popular clown "Perlita", tendrá a cargo todo lo que se relaciona con hacer reír al público y para el efecto prepara novedosos estrenos cómicos, etc.

La matinée de mañana, que dará comienzo a las 3.15 P. M., está dedicada al mundo infantil y durante ella se desarrollará un programa especial para niños.

La función nocturna empezará a las 9.30 P. M. y se presentará a los nuevos recién contratados artistas.

NOTICIAS CINEMATOGRAFICAS

MAÑANA ESTRENARA EL SPLENDID: "LOS 15 ABRILES", POR OLIVIA THOMAS.— Tanto en la especial de moda como en la nocturna, ofrecerá mañana el Splendid, el estreno de la más hermosa de las producciones de la acreditada manufactura americana de vistas de arte, la Casa Selznick, titulada: "Los 15 abriles", poema de amor, obra de gracia, de juventud, alegría, que se desarrolla en un gran colegio de millonarias americano, y obra en la que hace su última creación la encantadora actriz del cine, Olivia Thomas. Se desarrolla esta obra en escenarios magníficos, en salones alhajados con el más grande lujo y gusto artístico, en encantadores paisajes, en panoramas nevados, presentando campeonatos de Skis y carreras de trineos. Olivia Thomas, se presenta en escena luciendo las más regias y elegantes toilettes de la última moda neoyorkina.

MAÑANA EN LA MATINEE DEL SPLENDID: "LA CIUDAD PERDIDA".— Como lo hemos anunciado, en la matinée que ofrecerá mañana a su clientela la Empresa del Splendid, les presentará un programa compuesto por los tres primeros episodios del más formidable serial que haya sido presentado hasta la fecha, titulado: "La ciudad perdida", obra desarrollada entre toda clase de fieras en las selvas africanas, y en la que los protagonistas Juanita Hansen y Chesebro, demuestran un valor y una audacia poco común.

EL ESTRENO ALEMAN DE HOY DEL SPLENDID: "VENGANZA CORSA", POR POLA NEGRI. — Tanto en la especial como en la función nocturna de hoy, del Splendid, será estrenada una producción cinematográfica alemana, obras que han alcanzado ante nuestro público el más entusiasta éxito y que han sido admiradas por nuestra más distinguida sociedad. Se titula: "Venganza Corsa", y es un emocionante e intenso drama pasional, una obra de lujo desarrolada entre la alta nobleza europea y cuyo argumento al estilo de el de los demás dramas de Dumas o de Sardou, es un estudio profundo del corazón y alma femeninos, y al mismo tiempo una historia de amor, intensa, un argumento de gran interés que se desarrolla en encantadores y artísticos escenarios, en Niza y Montecarlo. Crea el principal rol, haciendo en él su última creación, la encantadora y célebre Bertini Alemana, Pola Negri, la más hermosa y célebre de las actrices pasionales alemanas, quien en ésta demuestra su extrinario talento dramático. Luce además elegantísimas toilettes que son últimas creaciones de la moda parisiense. Además, será estrenada la cómica de Pathé N. Y., titulada: "Hable con papá", obra interpretada por al famoso actor cómico Harold Lloyd y la linda Bebé Daniels.

LA COMEDIA QUE NOS HACE HOY WILLIAM HART EN EL CINE ALHAMBRA: "UN HUASO EN NEW YORK". — Si grande fué el éxito que alcanzó en Santiago la anterior película Artcraft "El tigre", por William Hart, la que hoy nos presenta la pantalla de este mismo teatro bajo el sujestivo título de "Un huaso en New York", es la base de un gran triunfo.

Con William Hart sucede entre nosotros lo que en la mayoría de los países civilizados y populosos: que gusta y especialmente, que es comprendido.

En los Estados Unidos el nombre de este formidable creador del alma humana del Oeste, el que ha revivido al cow-boy de la hermosa leyenda yanqui, quien ha poblado ese misterioso recuerdo histórico con su habitante fiero, valiente, audaz, temerario y fuerte, de aquellas regiones de romanticismo, es Hart. Ninguno ha realizado la obra de él. Sus pasos no han podido ser seguidos con talento por cualquier actor de norte-américa por la razón que anunciamos: esa universabilidad de su arte.

La comedia "Un huaso en New York" es la más particular y extraña de William Hart. Llama la atención por muchos motivos, y uno de ellos es esa variedad de matices que se ven en la pieza. Siempre hemos visto en una forma trágica a este actor, interpretando dramas dolorosos y de sacrificio, por esta vez, no. Cambia en absoluto, y vemos que impera en la cinta una dosis de buen humor flemático que retrata también una faz de la vida de yanquilandia.

"Un huaso en New York", es una cinta hermosa, muy entretenida, y en la cual no dejan de abundar también detalles sentimentales, dramáticos, tristes que tan bien caen en el alma de Hart.

La pieza va en las dos secciones de hoy.

Es dirigida la parte escénica por Thomas H. Ince.

DOS ESTRENOS DE LUJO PRESENTA MAÑANA EL CINE ALHAMBRA: DOROTHY DALTON EN "EXTRAVAGANCIA" Y EL SEGUNDO JOURNAL DE BELLEZAS DE FRANCIA. — Como programa de lujo, artístico, delicado, de un aspecto especial para un público elegante, es el que mañana presenta el Cine Alhambra en su sección de la tarde. Va en él una doble sensación de arte: la teatral y aquella que nos sugiere la contemplación de los cuerpos y caras femeninas más bellos de Francia.

Dorothy Dalton se ha convertido en la favorita del público aristócrata. Es una mujer que impresiona por su elegancia y por su esplendidez física. Todos sus detalles son de gran distinción: hábil, intelectual, intensa, trágica, humana. Todos los motivos del alma humana se reflejan en ella con una precisión refinada, y a ello se debe que sea una de las actrices típicas de la cinematografía moderna. El drama que mañana nos da a conocer se titula "Extravagancia" y es una dolorosa lección que se da a los hombres y a las mujeres, lección que viene directamente de la realidad y que a nadie dejará de hacer provecho. Es esa vida moderna, sensual cada vez más, llena de ambiciones y sibaritismos.

Junto con este programa se estrena la continuación del famoso "Journall" de bellezas de Francia, que tanto gustó la vez anterior.

TEATRO SETIEMBRE.— En las dos funciones de hoy se estrenará la linda comedia Goldwyn, intitulada "Escándalo arriba", interpretada por la traviesa actriz Mabel Normand, famosa y querida de nuestro público por sus notables anteriores creaciones, entre las cuales se destaca "Esquivando un millón".

Esta actriz ha merecido el calificativo de Chaplina por su gracia extraordinaria.

En la cinta de hoy hace el papel de una pobre chiquilla, sirviente de un lujoso hotel, que trabaja en las cocinas situadas en un sótano. Su sueño dorado es subir escaleras arriba, lujosamente ataviada, bailar y comer las golosinas que ella misma ayudaba a preparar. Como pudo realizar por breves momentos este sueño, forma la parte más sabrosa de la comedia.

TEATRO BRASIL. — En la tarde y en la noche se estrenará la notable vista Paralta intitulada "Ligaduras del pasado", interpretada por Luisa Glaum, una de las actrices más elegantes de Estados Unidos. Ella es conocida de nuestro público por la notable cinta "La mujer mala", estrenada hace algún tiempo.

El argumento de esta obra es conmovedor y explota la penosa situación de las esposas que se han casado por agradecimiento más que por amor. Muestra como los hombres, por lo general, proceden con fines interesados cuando hacen un servicio a la mujer.

A pesar de ser esta cinta de cartel extraordinario, se dará al corriente precio de $ 1.20 la platea.

UN CAMBIO EN LAS MATINEES DE LOS TEATROS SETIEMBRE Y BRASIL. — Se había estado anunciando para mañana dos matinées en estos teatros. En vista de las numerosas cartas que han sido recibidas por la Empresa, se ha decidido continuar como antes, con una sola matinée a las 3, con programa infantil de múltiples atracciones.

Conforme a este acuerdo, mañana se dará la penúltima función de "La moneda rota", la linda serie por Eddie Polo, Francis Ford y Grace Cunard. Habrá además una regocijada comedia Mack Sennett, vistas de animales y de viajes, y una agradable sorpresa como regalo para los niños.

A LOS NIÑOS Y MAESTROS se les anuncia que mañana se estrenará en la función de 2.30 P. M., de la matinée del Unión Central, la interesantísima película del paseo escolar del 12 de Setiembre, que se llevó a cabo con motivo de la promulgación de la ley de instrucción primaria obligatoria. La cinta tomada por la conocida firma Gambastiani Film, está ejecutada con arte y reproduce fielmente el hermoso acontecimiento escolar.

Será un placer para los maestros y niños que tomaron parte en el gran paseo escolar, verse representados en esta cinta que será un documento histórico de alto interés.

Se agregará a este programa una de las más celebradas comedias del artista amigo de los niños: Carlitos Chaplin. En la segunda función, a las 3.30, se presenta el estreno de la nueva copia de "Chaplin en las termas, y en la última, a las 4.30, "Las cruzadas", o "Jerusalém libertada".

TEATRO UNION CENTRAL. — En las dos secciones de hoy estrenará este teatro una de las últimas maravillas cinematográficas "El huracán", cinta de la Casa Universal, tan famosa por sus célebres producciones. Esta película está tomada de la obra Lasca, y tiene un argumento graciosísimo y de mucho interés. Son sus intérpretes la encantadora Edith Roberts y Franck Mayo.

Mañana, día de moda, se pasará la bonita producción Pathé N. Y. "Hermanos separados", obra de escenas de la vida real y creación del más grande trágico del cine, el célebre Frank Keenan.

EL MEJOR PROGRAMA COMICO DA HOY EL GARDEN THEATRE. —De todos los programas cómicos de Mack Sennett, presentados hasta la fecha, el más divertido y completo es sin duda el tercero. Se compone de tres comedias a cual más disparatada y ridícula, pero igualmente desmandibulantes. Se titulan "El modista", "Los investigadores" y "El niño perdido". En la primera figuran las famosas y esculturales

Dr. GIANELLI
Estudios en Europa
21 DE MAYO 562
Especialidad en sífilis, piel, vías urinarias.
Consultas de 2 a 6.

TEATRO ATENAS. Maestranza esq. Matta, hoy. Noche programa doble con 2 estrenos

AMOR Y FANGO

(Tarde y noche). Drama Fox por Stuart Holmes

LA REDENTORA

Sensacional creación de Rex Beach, interpretación de Vivián Martin.

Mañana

Matinée, Niños 0.60 **LOBOS EN LA NOCHE**. Selecta, **LA TARJETA AMARILLA**, de Fannie Ward. Especial, **LA CIUDAD PERDIDA**. Noche, **EL PECADO DE ODETTE**.

ALAMEDA e IMPERIAL - Tarde y Noche

(LUNES GARDEN)

Colosal estreno! 1.o, 2.o y 3.o episodios de la sensacional serie por

ANTONIO MORENO

LA MONTAÑA del TRUENO

Emocionante folletín de aventuras, misterios, hazañas.

GARDEN - ESPECIAL Y NOCHE

Funciones dedicadas al buen humor. Estreno del **TERCER PROGRAMA COMICO MACK SENNETT**

Por las **Chicas Atléticas**, el **Turnio**, el **Carecallo**, el **Patas de Jaiva** y el **Cara de Pastel**.

El Modista, Niño Perdido y Los Investigadores

Una Matinee Fenomenal

Será la de mañana del SPLENDID

(Platea $ 1.00) (Niños $ 0.80) Localidades hoy en venta.

Con las tres primeras series del formidable serial de animales feroces

La Ciudad Perdida

TEATRO UNION CENTRAL - HOY - TARDE Y NOCHE

Hermosa comedia UNIVERSAL: **EL HURACAN**

Interpretada por **EDITH ROBERTS** y **FRANK MAYO**.

Mañana, tarde y noche: **HERMANOS SEPARADOS**, por **FRANK KEENAN**.

TEATRO NOVEDADES. — Especial y noche gran estreno

EL CIEGO DE LA SIERRA

Formidable creación de MONROE SALISBURY y una MACK SENNETT:

Hoy Unon Centra

ESTRENO!

EDITH ROB RTS y FRANK MAYO

El mas bello e ideal de los poemas de amor, lo verá Ud. en la sentimental obra de Frank Desprez: : : : : : :

"EL HURACAN"

Según la hermosa leyenda **LASCA** premiada en los Estados Unidos.

Como escenarios esta creación tiene los más pintorescos paisajes naturales: : : : : :

- POLITEAMA Y ODEON -

Especial y noche, **La Diosa del Cine** reaparecerá en el bellísimo romance de amor y aventuras:

BROADWAY ARIZONA

La mejor creación de la infortunada y genial **Olivia Thomas.** La acompaña el valeroso **Chesebro.**

- ELECTRA -

Especial y noche. La Metro de Cine Clásico presenta a **Bert Lytell,** el gentil galán en su maravillosa creación:

LOMBARDI LTD.

PLENDII - HOY - special y Noche

Acontecimiento cinematográfico. Soberbio estreno! **ALEMANIA** presentará por primera vez en Chile su más bella, intensa y artística producción, de aquellas que están llamadas a hacer triunfar su nombre, el intenso drama pasional, desarrollado sobre escenas de la vida aristocrática de las noblezas europeas, y titulado:

VENGANZA CORSA

Obra desarrollada en Niza y Monte Carlo, en los bellísimos panoramas marítimos de la Costa Azul, y en los encantadores paisajes y regios palacios de la Isla de Córcega. Ultima y suprema creación de la encantadora "Bertini alemana";

POLA NEGRI

la más grande de las actrices pasionales alemanas, y quien en esta obra realiza una labor artística admirable y luce las más elegantes toilettes de la última moda parisiense.

HAROLD LLOYD reaparecerá con la linda **BEBE DANIELS**, en su más graciosa creación cómica: "HABLE CON PAPA".

Mañana Domingo: a las 6.30 y 9.30

Estreno de la sublime super-producción "SELZNICK":

LOS 15 ABRILES

Encantadora sonata de amor, ilusiones, idealismos, alegría, belleza y juventud; obra de gran lujo y de supremo arte, en la que hace su creación suprema la más graciosa, bella y simpática de las actrices del cine:

OLIVIA THOMAS

la gentil adorada de todos los públicos, quien se presenta en ésta su última creación más bella y admirable que nunca.

Encantadores paisajes que llamarán la atención del público.

Chicas Atléticas" y una buena sección de frescos. En la segunda, intervienen el Patas de Jaiva, un terrey amaestrado, el perro sabio Teddy y dos muchachas bañistas que quitan el sentido. En la tercera interviene la troupe de sinvergüenzas encabezadas por el Turnio, el Carello y el Cara de Pastel.

Este es el programa que pasa hoy el Garden en sus dos funciones.

LA SERIAL QUE ESTRENA HOY EL TEATRO ALAMEDA. — Hoy estrena este concurrido cine los tres primeros episodios de la gran serial de aventuras, misterios, hazañas y [illegible], titulada "La montaña del trueno", sensacional película episódica interpretada por el simpático actor español Antonio Moreno y la linda Carol Holloway, dos figuras prominentes de la pantalla emocional yanqui. Las series que estrena hoy este cine en sus dos funciones se titulan "El dardo fatal" "La trampa del serpiente" y "Dientes de acero,'.

UN PROGRAMA DOBLE DA HOY EL MUNDIAL CINEMA. — Esta progresista sala da hoy en su especial la penúltima función de la gran serial por los ases del sensacionalismo "La moneda rota", en la que tan brillante actuación hacen Grace Cunard, Eddie Polo y Francis Ford.

En esta misma función la reprisa en la nocturna estrenando además el tercer programa cómico Mack Sennett compuesto por la divertidísimas comedias "El modista", "Los investigadores" y "El niño perdido".

"ODETTE". — En los teatros de Avenida y Delicias será reestrenada simultáneamente el Lunes la película de la Bertini que ha sido considerada como la interpretación maestra de la gran artista italiana. Hay mucho interés en el público por volver a ver "Odette" que tanto éxito obtuvo cuando fué estrenada.

TEATRO DE LA ALAMEDA. — Este teatro que ha afianzado definitivamente su éxito y que ha seguido funcionando con una abundancia de público notable anuncia para hoy en sus funciones de tarde y noche la película de Monroe Salisbury titulada "El ciego de la sierra", una de las más geniales creaciones del gran actor norteamericano.

Para mañana anuncia en matinée el programa doble compuesto de las películas "Un loco lindo" y "Chaplin vigilante", y para sus funciones de especial y noche el notable drama "Suicidio moral", interpretado por Ana Luther.

DOS CINTAS HACEN EL ESPECTACULO DE HOY EN EL NOVEDADES. — Monroe Salisbury, aquel actor de tantos recursos y facultades dramáticas, es el intérpete de una de las comedias que se da hoy en el Teatro Novedades. Se titula ésta "El ciego de la sierra" y es un doloroso caso de la vida de las montañas solitarias y enigmáticas del oeste norteamericano.

En segundo punto se da una comedia cómica de Mack Sennett interpretada por la Fazenda. Esta pieza sirve de escenario para que el famoso perro Teddy nos demuestre que es un actor tan inteligente como el mismo Turnio... Se titula la pie-

HOY REAPARECERA EN LA PANTALLA DEL ODEON Y EL POLITEAMA LA MALOGRADA ACTRIZ OLIVIA THOMAS.— Para hoy anuncian los teatros Politeama y Odeón el estreno de la bellísima película Broadway Arizona, creación de la infortunada actriz Olivia Thomas y del gentil actor Jorge Chesebro inolvidable protagonista de "La Cuidad Perdida''. En esta película Olivia Thomas desempeña un papel en el que despliega todo su arte exquisito y da ocasión para mostrarse en su extraordinaria belleza y juventud. Broadway Arizona ha sido considerada como la obra maestra de la inteligente y malograda actriz y fácilmente se comprende esta clasificación dado el interés de su argumento y la interpretación insuperable con que se ha hecho.

HOY ESTRENA "EL PECADO DE ODETTE MARECHAL" el Teatro Iris (Castro 130).—En las funciones de tarde y noche de hoy estrena este teatro la lujosa producción Pathé París titulada "El Pecado de Odette Marechal", interpretación de la hermosa y seductora Emmy Lyn. Mañana en la matinée infantil va el drama de aventuras sensaciona-

TEATRO LA COMEDIA

HUERFANOS ESQUINA MORANDE

Empresa Ernesto Bonquet
HOY SABADO 25 DE SETIEMBRE
Vermouth a las 6.15. Noche, a las [illegible]15.

LA ARGENTINITA
con sus famosas canciones y aplaudidos bailes.

LA SANTHELMA
con sus danzas luminosas.
Domingo última matinée popular a precios bajos.
Martes 28, beneficio de La Argentinita.

TEATRO SANTIAGO

Merced entre **Plaza y San Antonio**
Empresa Ernesto Bonquet
HOY SABADO 25 DE SETIEMBRE
Vermouth a las 6.15. La notable comedia de gran éxito de Jorge Berguño,
EL RETRATO DE SU MADRE
Noche, a las 9.15. Exito de hilaridad.
FLORETTE Y PATAPON
Mañana gran matinée familiar
ENTRE GALLOS Y MEDIA NOCHE

les titulado "El alma de la fuerza", por el atleta Mario Ausonia.

En la selecta los episodios 8, 9 y 10 de "La moneda rota".

En la especial de moda se pasa "La Harapienta", por Alla Nazimova y en la noche va el estreno de "El estudiante Hutderberg" por Wallece Reid y Dorothy Gish.

TETRO ATENAS.— El estreno de hoy.— Como todos los días, este teatro dará hoy programa doble. Estrenará "Amor y Fango", película Fox por Stuart Holmes y la última creación de cine clásico americano de Rex Beach, "La redentora", drama intenso de hondas emociones, desarrollado, como "El sello de la infancia" del mismo autor, en las regiones nevadas de Alaska. Este drama puede decirse que es la obra maestra de Rex Beach. En él se definen con fuerza y precisión los caracteres generales de esa gente que vive alejada del mundo donde todo es cruel y adverso para poder sobrellevar la existencia.

Hace en esta pieza su creación maestra la insigne trágica y bella mujer, Clara Hoxton.

PROGRAMAS DE HOY

MUNICIPAL. — Compañía Lírica Italiana. — Noche, debut de Angeles Ottein, con "Barbero de Sevilla".

SANTIAGO.— Compañía de Comedias Mario-Padín. — Vermouth "El retrato de su madre".
Noche: "Florette y Patapón".

COMEDIA. — Tarde y noche: La Argentinita y La Santhelma.

CIRCO STRONG MAN. — Hoy programa especial por toda la compañía.

CIRCO VERY STRONG. — Función especial con grandes atracciones.

SPLENDID. — Especial y noche 'Venganza corsa", por la "Bertini-alemana", Pola y "Habla con papá", por Harold Lloyd y Bebé Daniels.

SETIEMBRE. — Tarde y noche "Escándalo arriba", estreno Goldwyn, por Mabel Normand.

BRASIL. — Tarde y noche "Ligaduras del pasado", estreno Paralta por Luisa Glaum.

UNION CENTRAL. — Tarde y noche: "El huracán' 'por Edith Roberts.

COLISEO NACIONAL. — Noche: "La redentora" o "La historia de cinco rateros".

POLITEAMA. — En sus dos funciones "Broadway y Arizona", en la que reaparece la malograda actriz Olivia Thomás. Además "Chaplin en las termas"

ELECTRA. — En sus dos funciones "Lombardi L. T. D.", creación de Bert Lytell.

INDEPENDENCIA. — Episodios 4 "Sentenciados", 5 "La víctima del puma" y 6 "La presa del león" de "La ciudad perdida" por Juanita Hansen y Jorge Chesebro.

SELECTA. — "Broadway y Arizona" creación de Olivia Thomás y del actor Jorge Chesebro.

AMERICAN. — En sus dos funciones "Las aguas muertas" creación de Frank Keenan.

IRIS (Castro 130). — Especial y noche "El pecado de Odette Marechal", protagonista Emmy Lyn.

ATENAS. — Tarde "La redentora, de Rex Reach.
Noche: "Amor y fango" y la "Redentora".

DELICIAS. — La obra Select de Mittchel Lewis: "Jaime el rojo".

CHILE. — Episodios 17, 18 y 19 de "La moneda rota", por Eddie Polo, Grace Cunard y Francis Ford.

EXCELSIOR. — "Rusia sombría" por Alice Brady y la sexta función de "La moneda rota".

ALHAMBRA. — Tarde y noche "Un huaso en New York" por William Hart.

AVENIDA. — Tarde y noche: "El ciego de la sierra".

GARDEN. — Tarde y noche, tercer programa cómico Mack Sennett.

ALAMEDA. — Tarde y noche: primeros episodios de "La montaña del trueno".

MUNDIAL. — Tarde penúltima función de "La moneda rota".
Noche, programa cómico.

NOVEDADES. — Tarde y noche: "El ciego de la sierra".

COLON. — Tarde y noche series 14, 15 y 16 de "La moneda rota".

IMPERIAL. — Primeras funciones de "La montaña del trueno".

OLYMPIA. — Tarde y noche: no".
"De la silla al trono".

CIGARRILLOS
CASINO
con tabaco hebra y boquilla Ambré: 50 centavos el paquete.

Teatro de la Avenida
Vicuña Mackenna 624 -:- -:- Hoy en Especial y Noche
EL CIEGO DE LA SIERRA POR MONROE SALISBURY

INDEPENDENCIA Y SELECTA HOY
SEGUNDA FUNCION DE
La Ciudad Perdida

Chaplín en las Termas
Se exhibe mañana en función de matinée del UNION CENTRAL, a las 3.30 P. M.
A las 2.30 se estrena: EL PASEO ESCOLAR DEL 12 DE SETIEMBRE. Interesantísima película de actualidad; y CHAPLIN ANTES DE LA BODA.
A las 4.30 P. M.:
Las Cruzadas o Jerusalen Libertada

T. BRASIL - HOY Tarde y Noche Platea: $ 1.20 SETIEMBRE
El Escándalo Arriba
Preciosa comedia GOLDWYN por MABEL NORMAND.
Ligaduras del Pasado
El drama de las esposas que se casan por gratitud. Protagonista: LUISA GLAUM.
Mañana, tarde y noche: "Un huaso en New York", por William Hart

MATINEE DE MAÑANA
Penúltima función de
La Moneda Rota
Además habrá
MACK SENNETT

LOS PREMIOS CLIN

MEDICOS CHILENOS FAVORECIDOS CON ESTA DISTINCION

No ignoran nuestros lectores que los laboratorios Clin (Comar y Cía., Sucesores) han instituido este simpático premio, con la debida autorización de la Sociedad Médica, para recompensar, cada año, al estudiante de Medicina más aventajado.

A la lista ya larga de los laureados, tenemos que agregar los nombres del doctor don Hugo Lea Plaza, para 1912; del doctor don Luis Molinare Reyes, para 1914 y del doctor don Andrés Prado Reyes, para 1915, cuyas fotografías reproducimos.

El doctor Lea Plaza ingresó a la Escuela de Medicina en 1906, obteniendo el título de Médico-Cirujano en 1912.

Su memoria para optar al grado de Licenciado, versó sobre "El examen funcional del laberinto posterior", trabajo que se publicó en los "Anales de la Universidad de Chile".

Ha desempeñado varios años el puesto de jefe de la Clínica de Enfermedades Nerviosas de la Universidad. Ha sido interno del hospital de San Vicente y ayudante del Laboratorio de Radiografía del mismo hospital.

Dr SEÑOR HUGO LEA PLAZA

En 1912, representó a Chile en el Congreso de Estudiantes verificado en Lima y en 1916 en el Congreso del Niño, celebrado en Buenos Aires.

Formó parte del Congreso de Beneficencia celebrado en Santiago en 1917.

Durante el año de 1919, desempeñó el cargo de Secretario de la Sociedad Médica de Santiago.

Se debe, en gran parte, a su iniciativa la fundación del Instituto de Criminología, del cual es vice-presidente.

El doctor Lea Plaza está actualmente en Europa, desempeñando una importante misión, que le confió el Gobierno.

El laureado de 1914, doctor Molinare Reyes, hizo sus estudios secundarios en el Instituto de Humanidades. Ingresó después en la Escuela de Medicina, donde mereció, en los exámenes de promoción y en su examen final de Médico-Cirujano, altas notaciones. Durante sus estudios, trabajó dos años interno, en la Clínica del profesor Navarro; fué más tarde ayudante del servicio del doctor García Guerrero y al comenzar el sexto año de su curso, la Dirección del hospital de San Vicente lo eligió como médico en propiedad, para atender la sala de Mercedes de dicho establecimiento.

Actualmente continúa prestando sus servicios en la misma sala y desempeña el cargo de jefe de Clínica de Terapéutica y Farmacia de la Escuela Médica.

La Facultad de Medicina, en vista de estos antecedentes lo honró con el premio Clin, distinción que, como se sabe, es dicernida cada año al alumno más aventajado del curso médico.

El doctor Prado Reyes es, en la actualidad el médico-jefe del hospital San Juan de Dios, y, como tal, tiene a su cargo toda la dirección técnicas de dicho establecimiento.

Dr. Sr. MOLINARE REYES

Cursó sus estudios en la Universidad de Chile, obteniendo su título de Médico-Cirujano en 1915. Para obtar a este grado, presentó una interesante memoria sobre "Transfusión de la sangre", que llamó justamente la atención del Cuerpo Médico.

En el tiempo que duraron sus clases, desempeñó sucesivamente los cargos de ayudante, prosector y jefe de trabajos de Anatomía Descriptiva, en el curso del profesor Aguirre Luco.

Más tarde estudió y prácticó durante varios años las distintas ramas de la cirugía, bajo la dirección del doctor Vargas Salcedo, en el hospital de San Borja, siendo después nombrado ayudante de la Clínica de Obstetricia, puesto que atendió durante dos años.

Dr. SEÑOR PRADO REYES

Se nos dice que se está tratando de formar un cuadro de honor de los laureados del premio Clin, desde su fundación. Es una muy buena idea que será acogida con general simpatía.

No hay duda de que los señores Comar y Cía., dirigen los laboratorios Clin con rara inteligencia y gran acierto. Además de las conquistas que hacen todos los días en el ramo de la ciencia médica, saben atraerse todas las buenas voluntades.

Fundados hace 56 años, pueden con justicia congratularse de los espléndidos resultados alcanzados.

MINISTRO DE CHILE EN BELGICA

SE DA CURSO AL DECRETO QUE NOMBRA AL SEÑOR MATIAS ERRAZURIZ

Está redactado el decreto por el cual se nombra Ministro ad-honorem de Chile en Bélgica, al señor Matías Errázuriz Ortúzar.

Las credenciales respectivas le serán enviadas al señor Errázuriz, que reside en Buenos Aires, en el curso de la próxima semana.

Nuestra representación en Bélgica quedará definitivamente constituída como sigue: Ministro Plenipotenciario y Enviado Extraordinario, señor Matías Errázuriz; primer Secretario, señor Luis Fidel Yáñez y segundo Secretario, señor Luis de Castro Ortúzar.

LA EMBAJADA ANTE LA SANTA SEDE

EL GOBIERNO ESPERA LA COMUNICACION DEL SENADO PARA DESIGNAR EMBAJADOR AL SEÑOR RAFAEL ERRAZURIZ URMENETA

El Gobierno espera que el Senado le comunique oficialmente el acuerdo tomado en sesión secreta de anteayer, por el cual se eleva a Embajada nuestra representación ante la Santa Sede, para designar en el carácter de Embajador al señor Rafael Errázuriz Urmeneta.

Por comunicaciones enviadas al Ministerio de Relaciones Exteriores, se sabe que el señor Errázuriz Urmeneta se ha dirigido por dos meses al litoral de Venecia.

Con motivo de haber sido elevada a Embajada esta Legación, el Gobierno tiene el propósito de crear un nuevo puesto de Secretario.

En Relaciones

El Nuncio de la Santa Sede, Monseñor Aloisi Masella, estuvo ayer a conferenciar con el Ministro de Relaciones Exteriores.

PERSONAL DE LA AVIACION

PROYECTO DE AUMENTO DE SUELDOS

Se ha presentado a la consideración de la Cámara de Diputados un proyecto de ley que patrocina el diputado por San Carlos señor Gustavo Silva Campo y que consulta el aumento de un cincuenta por ciento de los sueldos que actualmente gozan los aviadores militares.

El proyecto consulta, además, el cuarenta por ciento de aumento para los sueldos de los alumnos de aviación.

Consejo de Estado

Formación de ternas judiciales

Presidido por el Presidente de la República y con asistencia de los consejeros, señores: Balmaceda, Fóster, Guarello, Charme, Mac-Iver Maira, Rivas V., Villalobos y Yáñez, celebró sesión ayer el Consejo de Estado.

Leída y aprobada el acta de la sesión anterior, el Consejo formó las siguientes ternas para proveer los cargos que se indican:

Para juez suplente de Taltal, señores: Herrera don Osvaldo, Marín don Alfredo y Robles don Alberto;

Para juez suplente de Ovalle, señores: Arancibia don José, Henderson don Juan y Ramírez don Pascual.

INTERCAMBIO COMERCIAL

IMPORTANTE JIRA DEL SEÑOR CARLOS GUERNIER

Se encuentra en Buenos Aires el señor Carlos Guernier, diputado francés y distinguido hombre público, que desempeña en su patria los puestos de primer vice-Presidente de la Comisión de Relaciones Exteriores del Parlamento, Presidente de la Comisión de la Marina Mercante y Presidente del Consejo Superior de Apelación de la Marina Mercante.

Durante la guerra, el señor Guernier tuvo actuación destacada, como comisionado de los Gobiernos francés y británico, en el fletamiento de naves destinadas al transporte de hulla, trigo, lanas, carnes y nitratos.

Aunque el señor Guernier no trae misión oficial alguna en su viaje a América, se propone recoger algunas impresiones entre los hombres de Gobierno y entre los grandes industriales, comerciantes y ganaderos, con el objeto de imponerse de la posibilidad de llevar a Francia desde la Argentina carne, trigo, lanas y otros productos.

El señor Guernier ha declarado que tiene el propósito de seguir en su jira hasta nuestro país.

IV CENTENARIO DE MAGALLANES

EN LAS FIESTAS DE CELEBRACION SE HARAN REPRESENTAR LOS GOBIERNOS DE GRAN BRETAÑA Y DE MEXICO

En comunicación que ha enviado al Ministerio de Relaciones Exteriores, el Gobierno de Gran Bretaña ha manifestado sus deseos de hacerse representar en las fiestas con que se conmemorará el IV centenario de Magallanes.

Con este objeto, el Almirantazgo inglés solicita datos sobre la fecha en que se celebrará el aniversario y sobre los festejos que se preparan. Agrega que el Almirantazgo tiene el propósito de enviar un buque de la Armada británica.

El Gobierno de México ha expresado también al nuestro, su propósito de concurrir a la celebración de dichas fiestas.

Concurso de affiches y diplomas

Entre los artistas residentes en Chile, se ha abierto un concurso de affiches para los festejos que se celebrarán en conmemoración del descubrimiento del Estrecho de Magallanes.

Los proyectos de affiches deben caracterizar esta gran fecha histórica y ser ejecutados en tres colores, empleando tintas planas.

Estarán colocados en bastidores y su dimensión será 105 sobre 73 centímetros.

Deberán figurar en el proyecto las inscripciones siguientes, por debajo de las cuales se dejará un espacio en blanco suficiente para la colocación del programa impreso:
IV Centenario del Descubrimiento del Estrecho de Magallanes 1520-1920.
Programa de las fiestas en Punta Arenas y Santiago

El plazo para entregar los proyectos es hasta el 20 de Octubre, a las 6 de la tarde, en la sala de la comisión en el Palacio de Bellas Artes.

Los premios serán de $ 600 al primero $ 300, al segundo y $ 100 cada uno de dos 3.os, reservándose la comisión su derecho de hacer ejecutar o no el trabajo que obtuviera el primer premio.

El jurado será formado por cinco miembros designados por la comisión y dos que serán elegidos por los autores de los proyectos presentados el 20 de Octubre a las 6 de la tarde.

Diploma

Este diploma será entregado a los premiados en los distintos concursos en las fiestas de Magallanes.

La composición debe tener un carácter decorativo y simbólico del descubrimiento del Estrecho de Magallanes.

Las dimensiones del papel o de la tela en que se hagan los proyectos, serán de 47 por 63 centímetros, debiendo el autor del proyecto dejar alrededor de la composición un margen proporcionado.

Debiendo ser hecha la reproducción en fotograbado, el procedimiento para ejecutar el original queda a la voluntad de los concursantes, con la condición de que se preste para esta clase de reproducción; por lo tanto, las composiciones pueden ser ejecutadas en pintura al óleo o acuarela (en blanco o negro o color sepia), en dibujo al lápiz, al carbón o a la pluma y aún en relieve de escultura.

El primer premio queda de propiedad de la comisión.

El plazo para la entrega de los trabajos será hasta el 20 de Octubre, a las 6 de la tarde. La entrega se hará en la oficina de la comisión en el Palacio de Bellas Artes.

Los premios consistirán en $ 400 al primero, $ 200 al segundo y $ 100 al tercero.

AUXILIOS SALITREROS

ORGANIZACION DE LA CONTABILIDAD

El Ministro de Hacienda ha dictado el siguiente decreto, relativo a la organización de la contabilidad de los auxilios salitreros:

"Santiago, 23 de Setiembre de 1920.—Vistos estos antecedentes y teniendo presente la necesidad de organizar bajo una sola dirección la contabilidad de los auxilios salitreros, decreto:

1.o La dirección de la Contabilidad en las operaciones de los auxilios que se conceden a los productores de salitre corresponderá a la Dirección General de Contabilidad, debiendo la Oficina de Auxilios Salitreros y las Tesorerías Fiscales que tengan ingerencia en dichas operaciones proporcionarle todos los antecedentes y cumplir las órdenes que esa Dirección les imparta.

2.o La Tesorería Fiscal de Santiago abrirá una cuenta corriente en un Banco de primera clase de esta capital, denominada "Vales Salitreros", en la cual depositará, el mismo día en que sean enteradas en arcas fiscales, las cantidades que reciba por devolución de los auxilios concedidos y de la cual no podrá girar sino para el exclusivo objeto de retirar de la circulación los vales de tesorería correspondientes.

3.o Las devoluciones de sus auxilios sólo podrán hacerlas los productores de salitre en las Tesorerías Fiscales de Santiago y Valparaíso.

La Tesorería Fiscal de Valparaíso remesará todo valor que por estas devoluciones perciba a la Tesorería Fiscal de Santiago el mismo día en que efectúe cada operación, remitiéndole el memorándum respectivo.

4.o La Dirección General de Contabilidad propondrá al Ministerio de Hacienda las medidas que a su juicio estime convenientes para la mejor organización de esta contabilidad y para la mayor seguridad de las garantías que la ley ordena sobre estos auxilios.

Tómese razón, comuníquese y publíquese. — **Sanfuentes.—Fco. Garcés Gana.**"

La comisión reserva su derecho de hacer ejecutar o no el trabajo que obtenga el primer premio.

El jurado será formado por cinco miembros nombrados por la comisión y dos por los artistas autores de los proyectos que procederán a esta elección, a las 6 de la tarde del último día del plazo de entrega.

Los trabajos serán firmados con pseudónimo, entregando en un sobre cerrado el nombre del autor.

Se necesita
para matrimonio sin nijos ama de llaves, de preferencia extranjera y con referencias de primer orden.
Escribir al señor
CAMILO GUERITAULT,
GRANEROS
4-Oc.

QUININA EN FORMA SUPERIOR NO AFECTA LA CABEZA
Por motivo de su efecto tónico y laxante, el LAXATIVO BROM QUININA es superior a la Quinina ordinaria. No produce nerviosidad ni malestar en la cabeza. Téngase en cuenta que sólo hay un "Bromo Quinina". La firma de E. W. GROVE, en cada cajita.

RAZAS ABORIGENES

ESTUDIOS CIENTIFICOS EN EL TERRITORIO DE MAGALLANES

La Comisión pro-Centenario de Magallanes ha pedido al Gobierno que ponga a su disposición un escampavía de la Armada, para que en los meses de Verano la Sociedad de Historia y Geografía haga estudios científicos en el Territorio de Magallanes.

Estos estudios se referirán a los habitantes de la raza alacalufe, cuyos últimos restos existen en el Archipiélago de los Chonos y en los canales de Moraleda. Antiguamente habitaban en todas las costas de Magallanes.

Curso de repetición para médicos

El Lunes próximo se verificará una sesión de conferencias en la Sociedad Médica, a las 9 y media de la noche, con la siguiente tabla:

Doctor Larraguibel: Fenómenos anafiláctícos.

Doctores Alessandrini y Puelma: Injertos muertos.

Hoy Sábado no hay reunión en la Sociedad Médica.

El curso de Laboratorio Clínico del doctor Sepúlveda, se iniciará el Lunes a la hora de programa.

Hoy, el profesor doctor Croizet, dará su última lección de Anatomía Patológica en la Escuela de Medicina, sobre Tuberculosis, a las 6 P. M.

EL MISTERIO DE LA BELLEZA RESIDE EN EL CUTIS

Considere lo que significa una afección cutánea! Frote la piel con Ungüento
PINKOLO
y podrá proclamar que la belleza reside únicamente en todo aquello que podemos contemplar. Se vende en las droguerías en dos tamaños.

Maravilloso regenerador del Cabello
y de la barba, cuyos satisfactorios resultados están probados durante 40 años, por cuantos lo usan.
Muchos millones de frascos consumidos durante este tiempo.
Su bajo precio lo coloca al alcance de todos.
Se vende en cuatro colores: Negro, Castaño obscuro, Castaño claro y rubio.
Se llama Tinte Indiana.
Depósito: DAUBE y Cía.
30-Oc.

¿CANAS? "AZABACHE"
Tinta inglesa maravillosa, indeleble, no destiñe, no mancha la ropa, vuelve a las canas, ya sean de la cabellera o barbas, inmediatamente, su primer color negro hermoso, con brillo natural, dando a la fisonomía un aspecto de juventud. Teñirse el pelo no es una necesidad, es un lujo, un capricho, una coquetería. En Estados Unidos, es una costumbre de hombres y señoras. En Europa lo usan los soberanos. Ensayaría es adoptaría, pues la venta del año es de 100,000 estuches de este gran cosmético. No produce color verdoso ni tornasol, como sucede con otros tintes. No hace caer el pelo. Por su duración resulta la más económica.

COLMENA
CERA ESTAMPADA
CURSO DE APICULTURA BRUNNER
Colmenas Brunner y Lanstrhon reformadas, Mascarillas y extractores. Todos los útiles de Apicultura
AROSTEGUI Hnos. - Manuel Rodríguez 854 - Santiago
Este aviso sale diariamente en la Sección Económica de todos los diarios.

Aproveche estos Precios

Cristales Yodados de Proot, frasco	$ 4.50
Por tres frascos	12.25
Fitina, la caja	7.00
Por tres cajas	19.25
Aceite Ascoleina 1|1	6.20
Leche Horlick's, de 5 libras	23.60
Polycalcina, frasco	6.20
Por tres frascos	16.80

RECETAS, ESPECIFICOS, PERFUMERIA EN GENERAL
"BOTICA FRANCIA"
ESTADO 154 FRENTE A SAN AGUSTIN. — SANTIAGO

CORREAS
de suela sencilla y doble
de balata
de pelo de camello
de algodón „Stanley"
Transmisiones - Descansos - Poleas
EMPAQUETADURA
Ofrece en venta la
Casa Santiago Webb & Co.
Casilla 1767 -:- ESTADO 156-158-170 -:- Teléf. Ing. 3176-3177

ESCALAFON DE LAS POLICIAS

FORMA EN QUE DEBE PROCEDERSE A LOS ASCENSOS

El Ministerio del Interior ha dado curso al decreto por el cual se ordena establecer el escalafón para el personal de oficiales de las policías de la República.

En la parte expositiva de este decreto se hacen diversas consideraciones sobre los nombramientos de jefes y oficiales de las policías, y sobre la necesidad de estimular a este personal para los efectos de los ascensos.

La parte dispositiva, dice como sigue:

1.o Créase el Escalafón de Oficiales de Policía, con excepción del personal de las policías de Santiago y Valparaíso, que se rige por reglamentos especiales. La Inspección General del ramo abrirá los registros necesarios, con anotación de la hoja de servicios de cada uno.

Para los efectos de esta disposición, los intendentes y gobernadores enviarán todos los datos pertinentes, después de haberlos comprobado con la mayor exactitud posible.

2.o Los nombramientos de subinspectores de policía recaerán preferentemente en individuos de la institución, en el siguiente orden:

1.o En los alumnos de la Escuela Policial;

2.o En clases distinguidas de las policías de Santiago y Valparaíso, que tengan los requisitos necesarios, y a los cuales les falte por lo menos diez años para cumplir la edad para el retiro forzoso en el grado, a que se refiere el artículo 14 de la ley número 1,840, de 12 de Febrero de 1906; y

3.o En sub-oficiales o clases del Ejército y Armada, de acuerdo con lo dispuesto en el artículo 67 de la ley número 2.644, de 23 de Febrero de 1912, que hayan obtenido buena licencia y que tengan los requisitos requeridos para el correcto desempeño de estos cargos.

La Inspección General de Policías solicitará oportunamente estos datos de los jefes respectivos.

3.o Para los nombramiento de sub-inspectores de las policías departamentales, la Inspección General pedirá a las prefecturas de Santiago y Valparaíso los nombres de los alumnos que tengan mayor número de puntos y las recomendaciones especiales y demás antecedentes que les abonen para ser nombrados oficiales.

4.o Los nombramientos en los grados superiores al de sub-inspector se harán por medio de ternas entre aquellos oficiales que tengan mejor hoja de servicios, de acuerdo con los datos que proporcione la Inspección General, salvo el caso en que el Presidente de la República estime conveniente nombrar para estos puestos a oficiales del Ejército.

5.o Los ascensos se harán tomando en consideración el mérito (competencia, honorabilidad, etc); la antigüedad se tomará en consideración solamente en el caso de que haya igualdad de condiciones en lo que respecta al mérito.

6.o Las permutas que se propongan entre el personal de las policías deberán ser tramitadas por la Inspección General del ramo.

LOS SERVICIOS TELEFONICOS

SE CONTINUA ESTUDIANDO ESTE IMPORTANTE ASUNTO

Ayer se reunió la comisión designada por el Gobierno para que estudie el mejoramiento del servicio telefónico, tanto en la capital como en algunos puntos del país.

Esta comisión, como se sabe, está compuesta por los señores José Pedro Alessandri, Carlos Balmaceda, Alejandro Valdés, Pedro Aguirre Cerda, Víctor Vidaurre y Luis Eduardo Cifuentes.

Además, a esta reunión concurrió el director de la Compañía Inglesa de Teléfonos, señor Antonio Huneeus, que patrocina las proposiciones formuladas por dicha Compañía, en orden a conceder un 25 por ciento de descuento a los servicios telefónicos fiscales. Además, en dichas proposiciones estaría la de ampliar sus líneas al sur hasta Concepción y canalizar subterráneamente las líneas en el plazo fijado por el contrato.

La comisión continuó estudiando las proposiciones de la expresada Compañía. Al mismo tiempo entró a considerar si era conveniente otorgar una nueva concesión a esta Compañía para la explotación de las líneas telefónicas, o su adquisición por el Fisco.

Como al respecto no se llegara a un acuerdo definitivo, se continuará tratando este importante punto en una reunión próxima.

Comunicaciones eléctricas

Aplazamiento de la Conferencia internacional de Washington

El Gobierno ha sido notificado de que la conferencia internacional sobre comunicaciones eléctricas, que debía celebrarse en Washington, el 15 de Noviembre próximo, ha sido aplazada indefinidamente.

Como se sabe, el Gobierno había sido invitado a dicha conferencia.

Cambios en el Ejército

Reunión de generales

Hoy, a las 2 de la tarde, se verificará en la sala del Ministro de la Guerra, una reunión de generales, con el objeto de tratar algunos cambios de jefes de unidades.

Se nos dice que también serán tratadas algunas calificaciones de oficiales.

BENEFICIO AL CUERPO DE BOMBEROS

LA FUNCION DEL LUNES EN EL MUNICIPAL

Como se ha venido anunciando, el Lunes próximo se llevará a efecto en el Teatro Municipal, el beneficio que la compañía lírica dará al Cuerpo de Bomberos de Santiago.

Para este acto, se ha preparado un programa extraordinario. Se pondrá en escena la ópera "Fedora".

En el segundo entreacto, la señora Melis cantará el Himno Nacional.

Las entradas estarán en venta hoy en la Comandancia del Cuerpo de Bomberos y durante los días Domingo y Lunes, en la boletería del Teatro.

Los precios para esta velada, se han rebajado.

Caja de Crédito Popular

Presidido por don Francisco Huneeus, celebró sesión el Jueves último el Consejo de la Caja de Crédito Popular.

Se dió cuenta de haberse recibido la nota-respuesta de la Inspección de Casas de Préstamos en que el Director de este servicio amplía los datos que se habían solicitado sobre la realización de las prendas de plazo vencido.

En seguida, el Consejo se ocupó de varias gestiones pendientes relacionadas con la pronta apertura del establecimiento y de otros asuntos de carácter interno.

Sociedad Empleados de Farmacia de Chile

Se nos pide recomendar la asistencia de los señores directores a la sesión de hoy por haber importantes asuntos pendientes.

Se ha postergado la clase de mañana.

Juzgado de San Antonio

La Ilustrísima Corte pasó al Excelentísimo Consejo de Estado, la segunda lista de 15 abogados, a fin de proveer el puesto de juez de letras de San Antonio, vacante por renuncia de la persona que lo servía:

Señores: Pérez Francisco, Correa A. Agustín, Madrid Alejandro, Portales Guillermo, Vergara Armando, Castro J. Manuel, Madariaga Carlos, Preus Eduardo, Pérez Alejandro, Jara Manuel, Solar Osvaldo del, Cuevas Eduardo, Hiriart Alberto, Cabrera Efraín y Herrera Osvaldo.

LOS NIÑOS AL LEVANTARSE...

lo primero que piden es una gran taza de café con leche. Es preciso usar CAFE PRIMA, pues por su absoluta pureza, delicado aroma y delicioso sabor, constituye un alimento de capital importancia, tanto para los niños como para los adultos. Den a sus niños café PRIMA y quedarán satisfechos.

Huérfanos 803.—Tel. Ing. 2302.—Portal F. Concha 968

NOTA.— Los pedidos de provincia se despachan en el mismo día, siempre que vengan acompañados de su importe.

LA LEY DE PAPEL SELLADO

EL INSTITUTO DE ABOGADOS PROPONE ALGUNAS REFORMAS

Una comisión de miembros del Instituto de Abogados, compuesta de los Sres. J. Raimundo del Río y Oscar Dávila Izquierdo, se acercó en días pasados al Ministro de Justicia, señor Montt, para solicitar la adopción de algunas medidas de interés público que se relacionan particularmente con los fines de esa institución.

Con fecha reciente, la misma comisión ha enviado un oficio al señor Ministro, manifestándole que es de particular interés conocer la entrada que produce al Estado el papel sellado y las estampillas que se emplean anualmente en los juicios y presentaciones que se hacen a los Tribunales de Justicia, y si esta entrada es mayor o menor que los gastos que la administración de justicia en lo civil demanda al Erario, desde que generalmente se considera que el servicio que el Estado presta a los particulares que litigan o necesitan concurrir a los Tribunales debe ser pagado por éstos y no por los contribuyentes que no tienen contiendas o asuntos civiles; y, además, que las contribuciones que se pagan en los litigios no deben ser fuente de entradas fiscales para satisfacer otras necesidades de Estado que deben atenderse con los impuestos que pagan todos los contribuyentes. Este último concepto ha sido manifestado no hace mucho en la nota que pasó al señor Ministro el Presidente de la Corte Suprema sobre la necesidad de mejorar los sueldos judiciales.

Para saber el monto del valor del papel sellado y estampillas que se emplean en los juicios civiles y en las solicitudes y actuaciones de jurisdicción voluntaria, no habría otro medio, a juicio del Instituto de Abogados, que timbrar especialmente el papel y las estampillas que deban tener esta aplicación, o que se les agregue un timbre con la palabra judicial u otra que indique su objeto. Esto es materia de simple reglamentación.

Sabiendo el rendimiento que produzca anualmente la contribución que se paga en los juicios civiles y en las presentaciones de jurisdicción voluntaria, podría el Gobierno, en caso de participar de la idea que se ha insinuado, apreciar si la tasa de esta contribución basta a su objeto o si es deficiente, y regularla en consideración a los gastos razonables que pueda ocasionar una buena y rápida administración de justicia.

Si se contare con este posible ensanche de los recursos con que ha de atenderse principalmente la administración de justicia en los asuntos civiles, el Gobierno podría tomar con mayor libertad y oportunidad todas las medidas que tiendan a obtener la mejor y más rápida administración de justicia, de que tanto depende el desarrollo económico y el bienestar general.

El Instituto de Abogados expresa que tendría el mayor agrado en cooperar al estudio que sea necesario hacer para establecer la relación que debe haber entre la contribución de que se trata y un mejor servicio judicial en materia civil.

Al mismo tiempo que el sello o timbre especial a que se hace referencia, ha parecido oportuno a algunos miembros del Instituto hacer presente al Gobierno la utilidad de que el papel que se destine a asuntos judiciales tenga una numeración correlativa y que quede anotado en las oficinas que hacen el reparto de estas especies a las diversas Tesorerías Fiscales del país, el primero y el último número del papel de cada remesa.

Este simple detalle que ha sido adoptado en otros países, evita cambios o adulteraciones que son posibles sin él y si llegan a cometerse, hacen más posible su descubrimiento y sanción.

Resumiendo, el Instituto de Abogados propone lo siguiente:

1.o La conveniencia de poner un sello o timbre especial al papel y estampillas que se destinan a los juicios civiles y a los asuntos de jurisdicción voluntaria.

2.o La conveniencia de que el mismo papel lleve una numeración correlativa y quede anotado en la oficina que hace su distribución en el país, el número inicial y el último de cada remesa.

3.o Ofrece su colaboración para el estudio que sea necesario hacer una vez que se tenga el dato del rendimiento anual de la contribución, a fin de fijar la tasa que corresponda a la mejor y más rápida administración de justicia.

Contestando el anterior oficio, el Ministro de Justicia manifiesta su agradecimiento por la cooperación ofrecida por el Instituto de Abogados, y hace presente que se ha dirigido al Ministro de Hacienda, acogiendo como suya la petición que se le formula y recomendándole la adopción de las medidas propuestas.

EN EL REGIMIENTO DE CARABINEROS

VISITA DE ALGUNOS MINISTROS DE ESTADO

Los Ministros del Interior, don Pedro García de la Huerta; de Justicia e Instrucción Pública, don Lorenzo Montt, y de Industria, don Armando Jaramillo, visitaron ayer en la mañana el cuartel del Regimiento de Carabineros, con el objeto de imponerse de las necesidades más premiosas que se dejan sentir en esa unidad.

Atendidos por el comandante y los oficiales del Regimiento, los Ministros recorrieron todas las dependencias del cuartel, tomando nota detallada de las deficiencias del servicio.

A continuación la jefatura del Regimiento, ofreció a los visitantes un almuerzo, que fué servido en el casino de oficiales.

Acompañaron en esta visita, a los señores Ministros, el Subsecretario del Ministerio del Interior, don Víctor Vidaurre Leal, y el Secretario privado del jefe del Gabinete, señor René Reyes.

EL MINISTRO DE ARGENTINA

SE DIRIGE HOY A BUENOS AIRES

Hoy partirá a Buenos Aires haciendo uso de licencia, el Ministro de Argentina ante nuestro Gobierno, señor don Carlos Noel, acompañado de su esposa, señora Josefina Acosta de Noel.

El momentáneo alejamiento de sus funciones del señor Noel, se debe al deseo de disfrutar de un pequeño descanso, para lo cual aprovechará de la licencia que le ha concedido su Gobierno.

A Buenos Aires

En la próxima combinación transandina se dirigirá a Buenos Aires el señor don Javier Vial Solar, quien ha sido invitado por el director del Instituto de conferencias de "La Prensa", don Estanislao Zeballos, para dar algunas conferencias sobre estudios económicos y políticos, y sobre las relaciones entre Chile y Argentina.

El señor Vial Solar viajará en compañía de su señora esposa.

LA SITUACION DE LA HACIENDA PUBLICA

VALES DE TESORERIA, PARA LA CANCELACION DEL DEFICIT

De la exposición leída hace poco por el Ministro de Hacienda ante la Comisión Mixta de Presupuestos, se desprende que el ejercicio financiero de este año cerrará con un déficit que se acerca a un centenar de millones de pesos.

Atendida la necesidad que existe en procurar la cancelación de este déficit, el Gobierno tienen el propósito de emitir vales de tesorería, hasta por la cantidad de 20 millones de pesos oro, con el objeto indicado

El servicio de estos vales se hará con el 15 por ciento de los derechos aduaneros, que en el año 192 quedará libre de las obligaciones que está afecto en la actualidad.

Objetos perdidos

A disposición de su dueña se encuentra en nuestra imprenta un bolsón de señora, encontrado en la Avenida Cumming, entre San Pablo y Rosas.

Rhin

Alejandro Maramb'o

Chile.

VINO RHIN

(Cosecha 1904)

AGENTES GENERALES PARA LA ZONA DE SANTIAGO AL NORTE

ERRÁZURIZ, SIMPSON & Co.

Departamento Mercaderías

BANDERA 262

PRECIO POR CAJON: $ 75.00

En nuestra Sección "LAYETTES"

MODELOS DE PRIMAVERA

Las NOVEDADES recibidas para Bebés están ya en venta y llaman la atención por su originalidad y belleza.

GATH & CHAVES, no obstante la hermosura de los modelos, a fin de facilitar al público la adquisición de los mismos, los ha marcado a precios muy equitativos.

VISITE UD. NUESTRA CONSTANTE EXPOSICION DE NOVEDADES EN EL TERCER PISO

SOMBRERITOS en tul y organdí, adornados con bordados, encajes y flores, muy bonitos gustos, para bebés hasta de 3 años, desde.	$ 24.50
SOMBRERITOS y GORRAS en piqué, varios modelos, adornados de cintas, para años de 1 a 3, desde.	$ 12.50
GRAN SURTIDO EN VESTIDITOS de voile, broderie u organdí, diversidad de modelos y adornos para bebés hasta de 3 años, desde.	$ 13.50
VESTIDITOS en franela y céfiro combinado de sesgo de colores, festones, etc., para años de 1 a 2, desde.	$ 6.90
GRAN OCASION en BOMBACHAS de buen piqué afranelado, adornadas de festones, a.	$ 4.90
TRIANGULOS de bombasí, con puntillas, a.	$ 3.50
LOS MISMOS, festoneados a mano, a.	$ 3.90
BATITAS en bombasí, festoneadas a mano, a.	$ 3.25
BABEROS en seda, con encajes y aplicaciones, a.	$ 1.25
BATAS en gasa y organdí, con falso en blanco, rosa y celeste, adornadas de entredós, encajes y moños de cinta, desde.	$ 27.50

En LENCERIA NIÑAS, acabamos de recibir para niñitas, un selecto surtido de Sombreros de Broderie.

SIGUEN HOY LAS GRANDES REBAJAS DE PRECIOS EN PERFUMERIA Y BLANCO

GATH & CHAVES, LIMITED

A DE ESTUDIANTES POBRES

BENEFICIO DEL TRES DE TUBRE. ORGANIZADO OR LA UNION CICLISTA

gran entusiasmo se prosi-
los preparativos para las ca-
ciclistas que ha organizado
nión Ciclista de Chile, a bene-
de la Liga de estudiantes Po-

las carreras se verificarán el 3
tubre próximo, en el velódro-
la Federación Sportiva Na-
. Constarán de cinco pruebas,
da una de las cuales se dis-
valiosos premios que ha do-
el comercio y que se exhiben
blico en la casa Gath y Cha-

entradas están a la venta en
igarrerías, casas comerciales,
También están encargados
colocación los miembros del
de Boy Scouts. El valor de
letos es de sesenta centavos,
y dos pesos.
este torneo es disputará por
vez la copa "Gath y Cha-
", que ha sido donada por la
de esto nombre, como lo de-
tran las siguientes cartas cam-
s entre el organizador del tor-
señor Erasmo S. Vásquez, y
rente de dicha firma comer-

"May atentos a lo que se sirve
festarnos en su atenta fecha
Agosto próximo pasado. nos es
ularmente grato comunicarle
cediendo gustosos a lo que
a bien solicitarnos, nos com-
mos en donar una copa, desti-
a los fines indicados en su es-
s que contestamos.
te premio, junto con los demás
sted solicita que exhibamos,
odremos desde mañana en una
estras vitrinas.
seando que nuestro obsequio
ibuya en parto a satisfacer los
de esa institución, aprove-
la ocasión para suscribirnos
ted muy atentos y Ss. Ss.—
Chilian Stores Gath y Chaves
tado.—El Gerente."
Señor Gerente de The Chilian
s Gath y Chaves.—Presente.
recibido, señor Gerente, su
a comunicación N.o 401, de 7
presente, en la que usted me
ica que la Casa que represen-
a resuelto donar una Copa pa-
fiesta ciclista que se efectua-
3 de Octubre, a beneficio de

la "Liga Protectora de Estudiantes Pobres"; la que ustedes exhibirán, junta con los demás premios, en una de sus vitrinas.

Como organizador del torneo y a nombre de la "Unión Ciclista de Chile", agradezco la benevolencia con que ustedes han acogido mi petición, benevolencia de la cual ha dado esa Casa tantas muestras siempre que un llamado de caridad o de civismo ha golpeado sus puertas.

Y hoy, ustedes proveen, con su abierto desprendimiento, a ayudar una de las obras más simpáticas, populares y eficientes con que cuenta la ciudad de Santiago: la "Liga Protectora de Estudiantes Pobres", que será la institución beneficiada con el torneo que se prepara.

La Copa, que tendrá el nombre de esa Casa, se combatirá por tres años, en la carrera de 20.000 metros para ciclistas entrenados con motocicletas, en la misma forma que las otras de este torneo.

Obsecuente servidor de usted.—Erasmo S. Vásquez C.—Santiago, 23 de Setiembre de 1920."

LA FIESTA DE LA PRIMAVERA

EL CIRCO UNIVERSITARIO Y LA POSTAL DE LA PRIMAVERA

Ayer quedó cerrado el concurso para el Circo Universitario, que estará a cargo de estudiantes de las diversas facultades.

Se nos encarga citar a los concursantes, para hoy, a las 2 de la tarde en el Teatro Garden, a fin que, ante el jugado respectivo, representen los números que hayan inscrito en el concurso. Es indispensable que cada uno de los interesados, lleve los trajes, si es posible, pero es de imprescindible necesidad llevar la música y la persona que debe ejecutarla o exponer. El que no cumpliere con este requisito no podrá efectuar su presentación.

La postal de la Primavera

La Comisión encargada de la fiesta, ha mandado imprimir un gran número de postales, con el affiche premiado, las cuales llevarán versos jocosos y otra cantidad de variedades bufas que llamarán la atención del público que las solicite.

Exposición de affiches

Desde ayer se encuentra abierta en el Club de Estudiantes, Ahumada 73, la Exposición de Affiches.

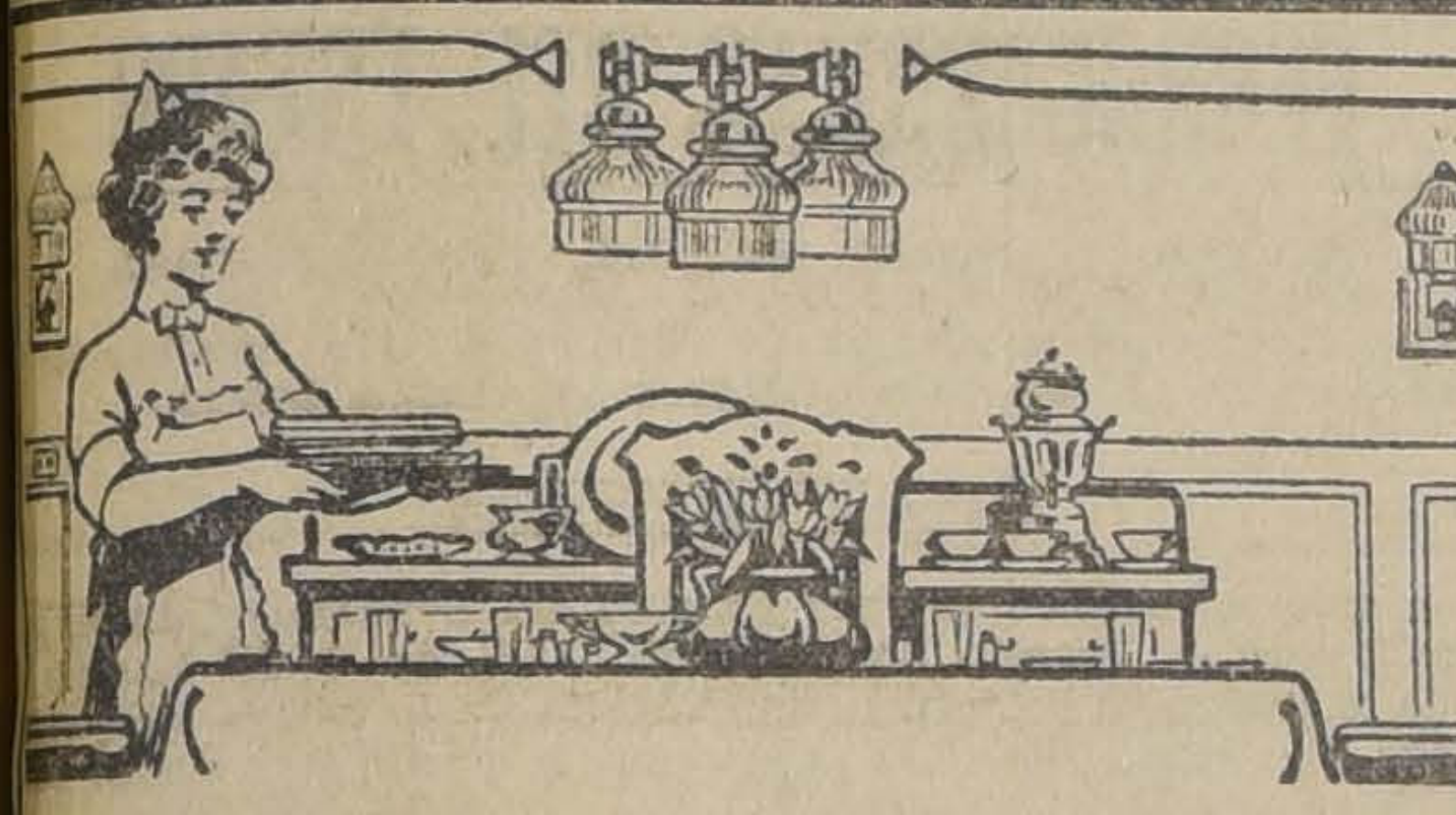

¡Cuán agradable es poder disfrutar de una hermosa luz blanca en cada uno de nuestros aposentos!

Las lamparillas EDISON dan hermosa luz blanca y economizan corriente.

INTERNATIONAL MACHINERY Co.

Morandé 520. — Teléfono 1191-1193

QUILPIN DELICIOSA LLEGO

AGUA MINERAL

Se vende en todos Restaurants y Bares

GIBBS & Co.

AGENTES GENERALES

CATEDRAL 1037

Teléf. Ing. 720

LLEGO QUILPIN

TUBOS DE MADERA

Reemplazan ventajosamente a sus similares de fierro, acero, etc.

Muestrario completo a disposición de los interesados en

32 - ESTADO - 32

Electro-Química Ltda.

Dep. de Tubos de madera

Santiago

25-S.

CONSEJO DE GOBIERNO LOCAL

ORGANIZACION DEL TERCER CONGRESO DE MUNICIPALIDADES

El Congreso de Gobierno Local, celebró sesión el Jueves próximo pasado, presidido por el señor Roldán.

Se dió cuenta de varias comunicaciones referentes a la Revista, a acuses de recibos, a cuotas remitidas y a consultas que se formulan y que fueron tramitadas en informe, y de que el inspector general de arquitectura ha accedido a prestar su concurso a la institución para acceder a una petición del comandante del Regimiento N.o 4 de Infantería que quiere instalar pozos higiénicos en el cuartel de su cargo.

Se impuso, además, el Consejo que el señor don José María Cifuentes ha aceptado colaborar en sus labores, y de una nota en la que el señor Alcalde de Concepción le comunica que esa Municipalidad ha acordado en su última sesión ordinaria, aceptar la designación de la ciudad como sede para verificar en el próximo año el Tercer Congreso de Gobierno Local, y ofrece, desde luego, para su realización todas las facilidades que sean de su resorte. Se resolvió fijar como sede del Tercer Congreso la ciudad de Concepción, celebrarlo en Octubre o Noviembre de 1921, y poner esta resolución en conocimiento de las Municipalidades del país, por medio de una circular.

A continuación el señor Tagle trató de la ley de caminos en su relación con las Municipalidades, refiriéndose al gravamen que para ellas significa su cumplimiento, gravamen que las pondrá en serias dificultades para saldar el presupuesto que deben aprobar para el año venidero. Suministró a este propósito interesantes informaciones sobre el trabajo que ejecuta particularmente la comuna que preside y concluyó solicitando del Consejo, que estudie alguna fórmula que se pueda recomendar en el sentido de resarcir a las Municipalidades de la disminución de sus rentas que significará la aplicación de la ley.

Con este motivo se promivió un debate en que se estudiaron diversas ideas tendientes a obtener mayores rentas para las Municipalidades, estimándose que la situación se subsanaría fácilmente si se hiciera en los próximos avalúos una tasación justa de la propiedad raíz, o elevando a cuatro el tres por mil. Se hizo referencia entre otras cosas por ejemplo, a los descuentos hipotecarios, al impuesto sobre los bonos correspondientes, y al perjuicio que de ellos resulta para los Municipios que no son de los centros en que residen las instituciones hipotecarias, insinuándose alguna idea para subsanar esta anormalidad.

Se acordó seguir tratando esta cuestión en la sesión siguiente.

Se pasó a despachar los informes presentados y se aprobaron los que siguen:

El del señor Estévez, en una consulta de Coltauco, relacionada con la ley de elecciones; El del señor Arteaga Undurraga, en otra de la misma Municipalidad sobre diversos puntos que se refieren a la ley de caminos; y el del señor Santa María en una consulta del Alcalde de Coronel sobre legalidad de un decreto en que se fija radio determinado para su establecimiento a las casas de tolerancia, acordándose en este punto solicitar de la Municipalidad de Chillán su ordenanza sobre la materia.

Finalmente se dió lectura al proyecto de circular presentada por la Comisión de Catastro, que forman los señores Philippi, Ríoseco, Prieto, Greve y Calvo Mackenna, y fué aprobada.

Quedó pendiente el proyecto sobre reforma municipal.

VIDA ESTUDIANTIL

FEDERACION DE ESTUDIANTES DE INSTRUCCION SECUNDARIA.—Cítase al Directorio de esta institución a sesión para hoy a las 5.30 P. M. en el Club de Estudiantes. Se encarece la asistencia para tratar la siguiente tabla:

Elección de segundo vice-presidente, cuenta de tesorería, velada pro-presos, fiesta de Primavera, acercamiento estudiantil americano, cuenta del Ateneo, organización femenina, campaña contra el alcoholismo, mención de honor.

—Cítase a los miembros del Ateneo de esta institución para hoy, a las 8.30 P. M., en el Club de Estudiantes.

BOY SCOUTS

BRIGADA DE GIRL-SCOUTS EDUCACION No. 1.—Cítase a las girls de esta brigada a reunión para hoy a las 3.30 P. M.

La decuria de comunicaciones deberá encontrarse a las 2 en punto en el cuartel y llevar sus banderolas de semáfora y morse.

BRIGADA DE EXPLORADORES ESPAÑA.—Cítase a todos los exploradores de esta brigada para el Domingo 26 del presente a las 6.30 A. M. en el cuartel San Diego 218, para asistir a la excursión que efectuarán todas las brigadas de Santiago a Renca.

Todos los ejercicios que la brigada efectúa en esta excursión; serán en preparación para la gran concentración de Octubre próximo.

Tenida: Uniforme, cinturón, piola y báculo.

Se tomará muy en cuenta la asistencia.

Además se cita para el Sábado 25 a las 8.30 P. M., en el cuartel a todos los instructores, ayudantes, decuriones y sub-decuriones, para darles instrucciones y a ensayo a los de la banda.

BRIGADA ALCIBIADES VICENCIO.—Cítase a todos los scouts de esta brigada para mañana Domingo, a las 6.30 A. M., con el objeto de asistir a la concentración que se efectuará en Renca.

Rancho frío para el día.

Tenida de equipo completo.

BRIGADA BENJAMIN FRANKLIN. — Cítase al Directorio de esta Brigada para el Sábado 25 a las 9 de la noche en el cuartel, con el fin de celebrar sesión extraordinaria.

Hay en tabla asuntos de suma importancia relacionados con lo que le corresponde desempeñar a la brigada en la gran concentración regional que se efectuará a fines de Octubre y en la cual tomará parte.

NOTICIAS ADMINISTRATIVAS

FIJACION DE LIMITES. — El Gobernador de Victoria ha pedido a la Dirección de Obras Públicas, se fijen los límites de las subdelegaciones y distritos del departamento de su cargo, para los efectos del censo que habrá de levantarse dentro de poco.

REPARACION DE EDIFICIOS PUBLICOS. — Para efectuar diversos trabajos en el Palacio de Bellas Artes, y la Escuela Profesional de Niñas de Valparaíso, la Inspección de Arquitectura ha presupuestado la suma de 51,600 pesos.

FERROCARRIL DE SAN ANTONIO A CARTAGENA. — Para continuar las obras de construcción del ferrocarril de San Anto-

ESCUELA N.o 1 DE NACIMIENTO. — Se ha sometido a la aprobación de la Dirección de Obras Públicas un presupuesto por 80,000 pesos, para diversas obras que deben ejecutarse en la Escuela N.o 1 de Nacimiento.

AGUA POTABLE DE NUEVA IMPERIAL. — El Ministerio de Industria ha pedido a la Dirección de Obras Públicas dé preferencia al estudio del proyecto de las obras de agua potable de Nueva Imperial.

PUENTE TENO. — El Ministro de Industria y Obras Públicas, ha designado a los ingenieros de la Dirección de Obras Públicas, señores Carlos Herrmann y Brune Ebner, para que conjuntamente con un empleado superior que nombrará la Dirección de los Ferrocarriles, informe acerca de si presenta o no la seguridad del caso el puente Teno, del ferrocarril de Hualañé a Curicó.

nio a Cartagena, ha solicitado el Director de los Ferrocarriles la suma de 64,000 pesos.

OBRAS FERROVIARIAS.— De la Dirección de Obras Públicas ha solicitado el Consejo de los Ferrocarriles el envío de los proyectos de construcción de los ferrocarriles de Pedehua a Petorca y de Loncoche a Villarrica, para hacer el estudio correspondiente de dichos proyectos.

ESCUELA DE INGENIERIA Y ARQUITECTURA. — Para proseguir las obras de estuco de esta Escuela se ha solicitado la suma de 50,000 pesos.

EDUCACION

REPARTICION DE PREMIOS.—Aprovechando las recientes festividades patrias, llevóse a cabo la repartición de premios a los alumnos de la Escuela Nocturna de la Población "Nueva Italia", en Cisterna, que ha fundado y dirige el Pbro. señor José María Maturana.

El programa que con este motivo se desarrolló, fué ameno y brillante dejándose notar en él un espíritu altamente patriótico y educativo para los obreros.

INSTITUTO NOCTURNO SAN IGNACIO.—Mañana Domingo se efectuará en el teatro del Colegio San Ignacio, Alonso Ovalle 1452, a las 4.30 P. M., un interesante acto literario-musical, con motivo de la inauguración del salón del Centro Social formado por los alumnos de este instituto.

Los profesores de este establecimiento y varios alumnos del Colegio San Ignacio, han trabajado incansablemente en la preparación del programa de esta fiesta que promete llamar la atención; en él figuran números especiales para esta fiesta por los alumnos señores Luis Fritz, Nicasio González, Luis Salinas y otros; también prestarán su concurso varios aficionados de esta capital, entre los que figura el actor señor Luis Varas, excelente coupletista cómico.

Después de la fiesta se inaugurará solemnemente el local social del Centro.

CURSOS INGLES Y CONTABILIDAD.—Escuela Olea, Av. Matta No. 907.—Continúa abierta la matrícula. Se atiende los días Martes, Jueves y Sábados, de 7.3|4 a 9.1|4 P. M.

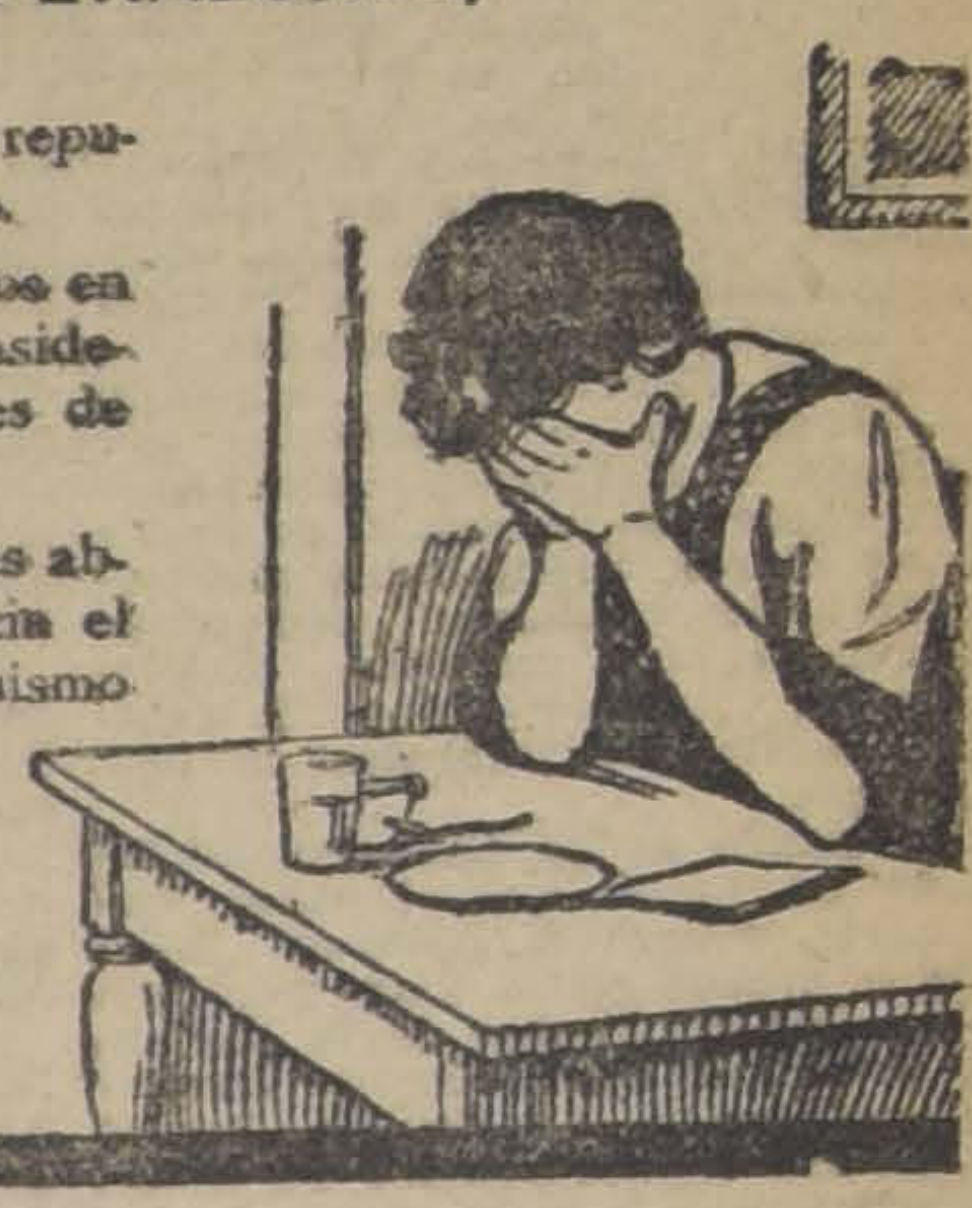

LOS DOLORES DE CABEZA, NEURALGIA DOLORES FEMENILES
se alivian rápidamente con

PHENALGIN
(FENALGINA)

el reconocido alivia dolor con reputación de casi un cuarto de siglo.

Es recomendado por los médicos en todas partes del mundo, y es considerado indispensable por los miles de personas que lo han usado.

Phenalgin no es un narcotico, es absolutamente inofensivo y no vicia el sistema. Provease de el boy mismo donde su boticario.

Distribuido por
AM. FERRARIS
Casilla 3633
Santiago, Chile

Sastrería de Medida

La Moda Ideal

El más selecto y colosal surtido en casimires importados para la estación de Verano, donde se han reunido los gustos y colores más novedosos que la moda ha creado, esperan su elección.

TERNOS DESDE 160.00 a 200.00 pesos

CABELLO e IZQUIERDO
622 — Puente — 622

26-S.

$7.90 CORBATAS - TEJIDAS - $7.90

COMPRANDO DOS - REGALAMOS UNA

Pura Seda y Elegantes Gustos

Camisas, Cuellos, Suspensores y Ligas

Precios de Gran Réclame

LA CORBATINERA - ESTADO 266

EN

Sombreros de Paja

debe usted tener siempre presente que ofrecemos los modelos más de moda, en confecciones de todo gusto, a precios que significan una considerable economía.

APROVECHE

la oferta de un lindo Canotier con cinta de fantasía, sólo por

$ 10.80

Fábrica Nacional de Gorras y Sombreros

DELICIAS 2636, FRENTE A LIBERTAD, O EN

LA SUCURSAL, San Diego 1140, Pdo. Av. Matta

NAHUM ROSENBLITT.

CRONICA POLICIAL

LA ESTAFA DE RIVERO CASOS EN VALPARAISO

Forma en que habría procedido el culpable

La policía del vecino puerto solicita el concurso de las policías de Buenos Aires, Montevideo y Río de Janeiro para su detención

Ayer ha llegado a conocimiento del público, el hecho de haberse realizado en Valparaíso una estafa, cuyo monto se hace subir aproximadamente a dos millones de pesos. El directamente afectado por el fraude es el senador por Santiago, don Régulo Valenzuela.

El autor de la estafa es Jorge Rivero Casos, quien había sido secretario de confianza del señor Valenzuela, con amplias libertades para conocer todo lo relacionado con los intereses de este caballero.

La estafa se ha hecho valiéndose de un poder que el señor Valenzuela otorgó a Riveros, hace más o menos cinco días, para negociar los productos de la hacienda y molino de Ucúquer. Durante ese espacio de tiempo, Rivero ha hecho especulaciones de Bolsa, transacciones y toda clase de negocios, contando siempre con un amplio crédito, abierto por la responsabilidad de la firma tutora.

Según nuestras investigaciones, la situación económica de Rivero se vió en el último tiempo muy quebrantada, por desgraciadas negociaciones que lo hicieron contraer deudas bajo la falsa responsabilidad de don Régulo Valenzuela, que ignoraba por completo las actuaciones de su ex-empleado.

La desaparición del culpable de los círculos comerciales de Valparaíso, coincidió con una gran baja de precios de los abarrotes, negocio a que se dedicaba preferentemente; lo cual hizo pensar en una posible estafa por parte de Rivero.

En efecto, se pudo comprobar que el fugitivo había contraído, antes de irse, numerosos compromisos de dinero, valiéndose de la autorización antigua dada por don Régulo Valenzuela.

Inmediatamente que fué conocida por el señor Valenzuela, la noticia de la estafa, se presentó éste al juzgado del crimen de Valparaíso, pidiendo la prisión del culpable. Telegráficamente el juzgado impartió las órdenes de detención de Rivero.

Por nuestra parte, sabemos que Rivero telegrafió desde Buenos Aires, a su madre, el día 21 de Setiembre, habiendo partido a la Argentina el día 18, por la combinación trasandina.

Según parece hay varias casas comerciales de Valparaíso seriamente afectadas por esta estafa, y en cuya realización se cree no han intervenido cómplices.

Jorge Rivero Casos pertenece a una buena familia, cuenta en la actualidad 32 años de edad y ha recibido su educación en el Seminario.

Hasta anoche no se tenía noticias de su paradero, habiéndose ordenado su detención en Buenos Aires, Montevideo y Río de Janeiro.

UN PROCESO SENSACIONAL

Se trata de la falsificación de un testamento que significaría una defraudación al Fisco de millones de pesos

Interesante labor judicial

Anoche es aprehendido uno de los culpables

En las postrimerías de su actuación judicial, el recordado juez del crimen de esta capital don Franklin de la Barra dejó iniciado un interesante proceso encaminado a descubrir la ruidosa falsificación de un testamento, delito que significaba para el Fisco una defraudación de millones de pesos, por tratarse de bienes que al fallecimiento de su propietario, acaecido hace cinco años, debieron pasar a arcas fiscales por carecer de herederos el difunto.

El juicio quedó entonces apenas iniciado, correspondiendo al sucesor del señor de la Barra, el señor don Fernando Soro Barriga, juez del segundo juzgado del crimen, continuar el desarrollo de aquella tarea, en forma paciente y minuciosa, procurando allegar todos los antecedentes comprobatorios de la existencia de aquella falsificación, de manera de llegar a la demostración evidente del delito y al establecimiento de la responsabilidad de persona determinada.

En las últimas horas de la tarde de ayer, el señor Soro Barriga decretó la prisión de uno de los principales culpables, el que aparecía instituido como heredero de aquella cuantiosa fortuna, con orden de allanar su morada, operación que se practicó a las 5 de la tarde, sin éxito alguno, por el oficial de la Sección de Seguridad don Ernesto Ortiz, ayudado del agente de primera clase don Alejandro Ramírez.

Los señores Ortiz y Ramírez se embarcaron desde ese momento en la tarea de descubrir el escondite del culpable que se buscaba, dando término a ese trabajo a las once y media de la noche, hora en que el prófugo fué encontrado oculto en una casa de los suburbios de la capital, desde donde fué conducido inmediatamente a la Sección de Seguridad para ser puesto hoy a disposición del señor juez de la causa.

Apesar de la escrupulosa reserva con que se ha llevado la instrucción de este proceso, llamado a tener alta resonancia por la cuantía del negocio, hemos podido comprobar interesantes y valiosos antecedentes que por ahora debemos silenciar a fin de no perturbar la acción del juez señor Soro Barriga.

El nombre mismo del culpable debemos reservarlo por hoy; su revelación actual sería inoportuna, pues abriría camino a más de un tropiezo que impediría el desarrollo eficaz de la acción judicial.

En el fondo de este negocio se trata de uno de aquellos dramas delictuosos que se ofrecen de tarde en tarde, al conocimiento del público, con un cortejo de detalles, dignos de una novela de trama tan intrincada como interesante.

Esperamos que en día de hoy la labor del juez señor Soro Barriga haya de ser tan eficaz, que nos permita reconstituir desde luego ese drama en todos sus accidentes, sin peligro alguno para el éxito final de este ruidoso proceso.

EL PROCESO CONTRA LOS ELEMENTOS SUBVERSIVOS. — Durante el día de ayer el Ministro señor José Astorquiza siguió preocupándose en la substanciación de este proceso.

Al efecto, comparecieron numerosas personas entre las cuales figuraban muchas señoras que habían sido citadas a declarar.

En la Corte de Apelaciones se vió ayer la incidencia sobre la excarcelación del reo Eduardo Trujillo, el expediente salió en tramitación.

Para hoy han sido citadas varias personas que deberán comparecer ante el Ministro señor Astorquiza.

EL PROCESO DE LAS SUBSISTENCIAS. — En la tarde de ayer el Juez del 4.o Juzgado del Crimen, don Marco A. Aguirre, siguió preocupándose activamente del proceso iniciado a raíz del denuncio hecho contra la Junta de Subsistencias.

Como lo habíamos anunciado, ayer comparecieron a declarar numerosas personas para las cuales el señor Aguirre, había impartido oportunamente las citaciones del caso.

Entre estas personas comparecieron a declarar el señor Martín Larraín, bodeguero de la Junta, y don Carlos Valverde, contratista.

Ambas declaraciones duraron varias horas.

Para hoy, el Juez señor Aguirre ha citado a varias otras personas, entre las que figuran jefes y empleados de los almacenes.

Dentro del curso de la próxima semana, a pesar de que el Juzgado del señor Aguirre, Juez sumariante en esta causa, estará de turno, sin embargo se efectuarán importantes diligencias relacionadas con la substanciación de este proceso.

A propósito de una información que se ha publicado sobre este proceso, la Dirección de Subsistencias nos envía lo siguiente.

La Dirección de Contabilidad no ha hecho el denuncio al Juzgado y si éste instruye un sumario se debe a la acusación entablada por el Promotor Fiscal que se basó en un informe presentado a la Junta de Subsistencias y al Gobierno, dando cuenta de los procedimientos de los encargados del servicio.

La Dirección de Contabilidad, por medio de los funcionarios que hoy tiene constituídos en dicho servicio, ha proporcionado al Juzgado todos aquellos datos que pueden servir para el proceso y a medida que el estudio de la contabilidad y examen de la documentación permitan asegurar un hecho.

EL PROCESO MUNICIPAL. — El Ministro señor Mac-Kay, continuó durante el día de ayer, preocupándose activamente en la substanciación del proceso municipal.

Conforme a ciertas disposiciones impartidas por el Ministro sumariante, comparecieron a declarar numerosos empleados municipales. Entre éstos concurrió el Comisario de la 6.a Comisaría, don Casiano Espinosa, cuya declaración duró un largo espacio de tiempo.

Para hoy, han sido citadas varias otras personas.

ECOS DEL SALTEO EN APOQUINDO. — Como lo informamos en nuestra edición anterior, en la tarde de ayer el Juez del 2.o Juzgado del Crimen, don Fernando Soro Barriga, tomó declaración con cargo, a los reos, autores del salteo efectuado en el fundo que los Padres Recoletos Dominicos poseen en Apoquindo.

Durante este acto, los reos se manifestaron de acuerdo con la participación que les cupo a cada uno, durante este hecho.

Terminada esta diligencia, el señor Soro Barriga dió por terminada la instrucción de este sumario, elevando el proceso para la vista del Fiscal.

SOBRE EL HALLAZGO DE UN CADAVER EN EL LECHO DEL MAPOCHO. — Oportunamente informamos a nuestros lectores acerca del hallazgo de un cadáver en el lecho del río Mapocho, cuyas manifestaciones daban a entender que se trataría de un crimen. Esto acurrió en la mañana del Domingo último.

En las investigaciones practicadas por la 3.a inspectoría de la Sección de Seguridad, servida por el inspector don Abel Morales, se ha podido comprobar que dichas aseveraciones carecían de veracidad.

En efecto, el cadáver encontrado en el lecho del río correspondía a Augusto Orsucci, de nacionalidad italiana y de cincuenta años de edad. Este individuo dejó una carta escrita para un amigo suyo, en la que le comunicaba que encontrándose aburrido de su vida, tomaría dicha resolución.

Orsucci, hacía dos meses que había llegado a Chile procedente desde Bolivia, en donde es casado con Rosa Arana.

En la carta en referencia, el occiso le pide a su amigo que venda todo el menaje de su propiedad, a fin de que cancele sus cuentas.

HOMBRE LISTO. — La inspectoría de servicio de la 1.a Comisaría puso ayer a disposición del Juzgado de turno, a Baldomero González Azócar, individuo que por las acusaciones que se le hacen, ha demostrado ser bastante listo.

En efecto, don Orompello Moreno lo acusa que en el mes de Agosto próximo pasado, le entregó la suma de quinientos pesos para que los cancelara a la Casa Etchevers, de Curicó, misión que González no cumplió.

Posteriormente, el señor Moreno le dió la cantidad de mil quinientos cincuenta pesos a cuenta de una venta de frejoles que quedó de entregarlos a don Alejandro Dussaillant, de Lontué, mercadería que tampoco entregó.

Por último, don Lufercio López, caballero domiciliado en Curicó, acusa también a González que le entregó la suma de mil cincuenta pesos para que cancelara una cuenta en la Caja de Ahorros de Molina, lo que no hizo el individuo nombrado.

CUATRERO APREHENDIDO. — La Comandancia de la Policía de San Miguel, puso ayer a las órdenes del juez del Juzgado del Crimen de turno, a Arturo Santelices González, aprehendido en los momentos en que vendía una yegua, dos caballos y un potrón, este último ensillado con montura chilena.

Al ser interrogado sobre la procedencia de dichos animales, Santelices no supo dar explicaciones por lo que se considera que ellos sean robados.

En los momentos de la aprehensión, acompañaba a este individuo Ramón González, quien al ver a la policía, emprendió la fuga.

OBRA DE UN LOCO. — La policía de la 3.a Comisaría puso ayer a disposición de la justicia a Guillermo Goldean a petición de su hija Catalina, quien lo acusa de haberle dado de golpes con un martillo ocasionándole varias contusiones graves en la cabeza.

Agrega la reclamante que su padre, hace pocos días a que salió de la Casa de Orates.

APREHENSION DE RATEROS CONOCIDOS. — Pedro Zenteno Pavez y Francisco Vásquez Olave, fueron puestos ayer a disposición del Juzgado, aprehendidos por la policía por ser rateros conocidos.

Una vez que fueron llevados a la Comisaría respectiva y al allanárseles, se les encontró en su poder varias llaves ganzúas.

ENTRE AMIGAS. — A la 4.a Comisaría se presentó Rosa Núñez Jiménez, esponiendo que hace tiempo le prestó una máquina de coser a su amiga Angela Valdivieso, la cual al ir en su busca, se encontró con que su amiga se había cambiado de domicilio.

En las investigaciones practicadas entre el vecindario, la Núñez supo que su máquina había sido empeñada.

A LA ASISTENCIA. — A la Posta Central de la Asistencia Pública fué remitida Clorinda García, la que presentaba graves heridas en la cabeza, inferidas con un yatagán, por Pablo Bravo, el cual huyó.

ROBO DE ALHAJAS. — Doña Juana Messtroff, ha dado cuenta a la justicia, que un individuo a quien no conoce, le robó un joyero que contenía un prendedor de oro con brillantes.

El robo lo avalúa en la suma de 3 mil pesos.

MOZO LISTO. — Don Octavio Ortiz, se presentó a la policía exponiendo que su empleado, Marcelino Caballero, abandonó el servicio llevándole hurtada la suma de 200 pesos en dinero.

Al tiempo de jugarse, Caballero dejó las puertas abiertas del Restaurant en donde servía.

DESDE UNA RELOJERIA. — Don Antono Salucci, se presentó a la 6.a Comisaría dando cuenta que, desde una de las vidrieras de su Relojería ubicada en la calle de San Diego N.o 519, le han robado varias mercaderías que estima en la suma de 450 pesos.

Los ladrones, rompieron el vidrio con diamantes.

VISITA PERJUDICIAL. — A la 8.a Comisaría se presentó don Ismael Jiménez Bravo exponiendo que en circunstancias que se encontraba de visita en una casa ubicada en la calle de Mapocho N.o 1415, se le extraviaron su reloj y la suma de 70 pesos en dinero.

A UNA CASA DESHABITADA. — Se ha dado cuenta al Juzgado que antenoche entraron ladrones a la casa habitación de don Cirilo Cabrera, y se robaron numerosas especies, cuyo monto se ignora.

El señor Cabrera se encuentra actualmente en Llolleo, acompañado de su familia.

POR UN OLVIDO. — Don Rafael Achondo ha dado cuenta a la policía que habiendo subido al auto de alquiler N.o 5577, al bajarse se le quedó olvidado un maletín que contenía un reloj de oro y varios otros objetos cuyo monto ignora.

DESDE UN CONVENTO. — Carlos Díaz Herrera pasó a disposición del Juzgado, aprehendido por la policía a solicitud de Eduardo Hurtado quien lo acusa de haberse robado desde la secretaría del convento de La Merced, varias especies cuyo monto ignora.

UN MALETERO EN ACCION. — Segundo Leiva Valencia fué aprehendido por la policía a petición de la señorita Eugenia Chamalet, quien lo acusa que desde su sombrerería le robó su maletín que contenía la suma de 800 pesos en dinero.

HURTOS Y ROBOS. — José Sepúlveda; fué puesto ayer a disposición del Juzgado, a petición de Jorque Leal el que lo acusa de haberle hurtado varias herramientas, las que avalúa en la suma de 200 pesos.

A petición de Margarita Zenteno, fueron aprehendidos y puestos a disposición del Juzgado, Pedro Valenzuela Cea y Ester Illanes Alcántara, por haberle robado una cama completa.

—Domingo Llano Araya, a petición de don Fernando Wellf, pasó a disposición del Juzgado por acusarlo que en circunstancias que se encontraba en su Restaurant, Llano le robó dos manteles para comedor los que avalúa en 200 pesos.

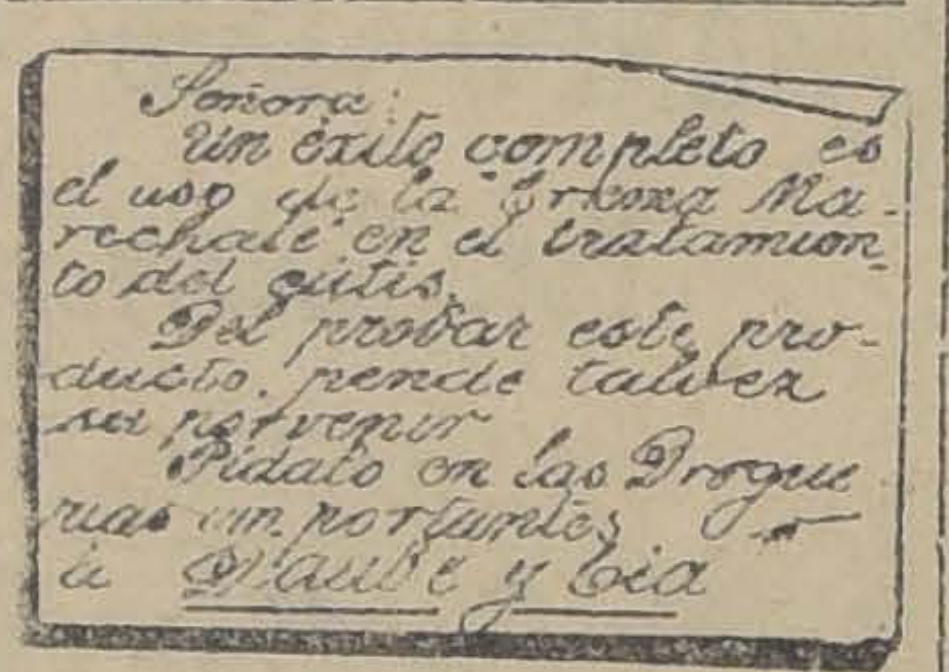

Señora:
Un éxito completo es el uso de la Crema Marechale en el tratamiento del cutis.
Al probar este producto, pende talvez su porvenir.
Pídalo en las Droguerías y perfumerías a Daube y Cía

No se olvide Ud.

QUE LOS MEJORES
Ascensores y Montacargas Eléctricos
son los de la AFAMADA MARCA
OTIS

REPR SENTADA EN CHILE, por:
RAAB, BELLET y Cía., Ingenieros Electricistas
ESTADO, 235

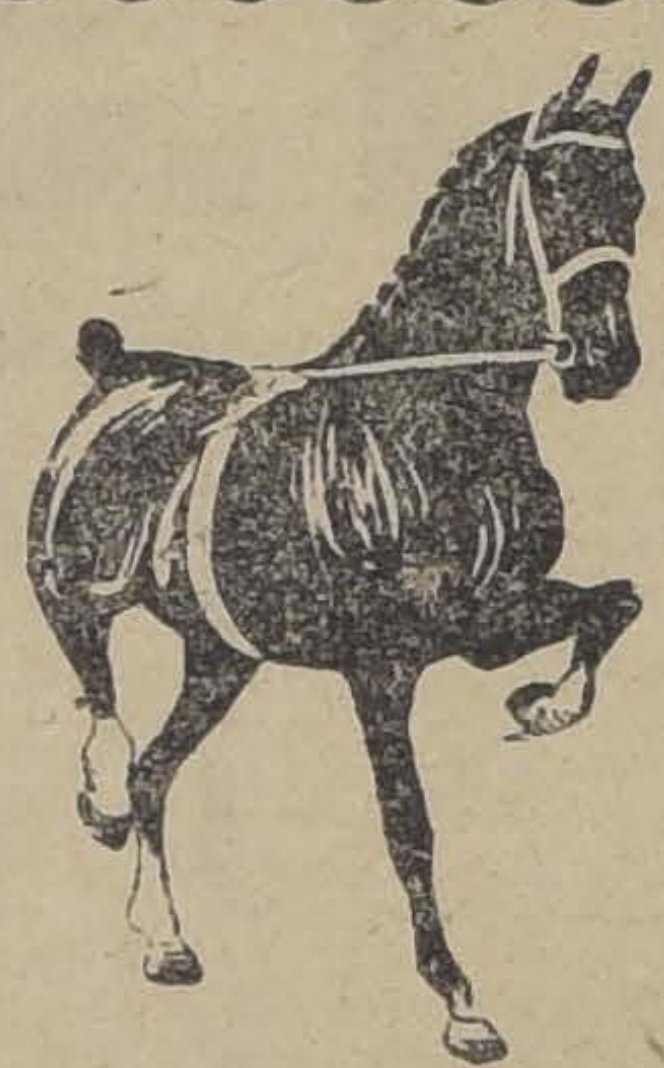

CABALLARES
SE REMATARAN
de la Hacienda "La Boca" Llolleo
por acuerdo de los Herederos
de la Susesión
del señor ULISES CHACON
El MARTES 28 a las 2 P. M.

VENDRAN:

FRAISY, yegua alazana, por Almendro y Chancellery, ganadora en el Club Hípico de $ 17,900.

TRIACA, yegua alazana, por Turín y Native Daughter, ganadora en el Club Hípico de $ 15,000.

KILOMETRO, caballo mulato, por Presagio y Chilena, no ha corrido, nacido 15 Diciembre de 1917.

TILBURY, potro alazán, fina sangre, de 3 años, no ha corrido.

LA MARGA, potranca alazana, 7|8 f s., de 3 años, no ha corrido.

UN LOTE DE POTRONES PERCHERONES.

CABALLOS DE MONTURA y servicio.

LLEGADOS DE LOS ANDES

5 YEGUAS PERCHERONAS.

DEL FUNDO "LOS JAZMINES" (MELIPILLA)

1 TORO HOLANDES, de 3 años, comprado al Criadero de don J. Nicolás Rubio, garantido para la reproducción.

1 TORO HOLANDES, de 3 años, comprado al Criadero LOLENCO, del señor Arturo Alemparte, garantido para la reproducción.

DE RENGO: 15 caballos de motura, sanos y mansos.
10 MULARES, de carga y arado.

ESTABLECIMIENTO ARTURO CALVO M.
Sucesores: EDUARDO RODRIGUEZ y Cía.
2855 - HUERFANOS - 2855

NECESITA UD.

Baños de todas clases, incluso para guagua. Lavaplatos diferentes tamaños. Calentadores a leña para baños lo mejor construído hasta la fecha. Tarros reforzados para basura. Regaderas de fierro y lata. Mesas forradas en zinc para cocina. Envases para despensa. Generadores de acetileno de una a cien luces, lámparas a carburo, y una infinidad de artículos largo a detallar. Háganos una visita y se convencerá que nuestros precios son de fabricantes.

A LOS COMERCIANTES FUERTES DESCUENTOS
Despachamos pedidos a provincia.

FORTUNO & MERIDA
INGENIEROS-FABRICANTES
SANTO DOMINGO N.o 1015. — CASILLA 3158. — SANTIAGO

YESO
Llegó Blanco "Flor" especial
Blanco de 2.a
Negro corriente
Vende SANTIAGO CEPPI
CASTRO 78

Criadero de Sementales del Ejército
SAN BERNARDO
TEMPORADA 1920

Desde el 10 de Setiembre hasta el 1.o de Enero de 1921, se reciben yeguas para las montas de los potros que se indican:

Potros Belgas importados . . . .
Potros Percherones importados de Francia. . . . $ 50.00
Potros Percherones importados de Argentina . . . $ 50.00
Potro Inglés MUSIC MASTER F. S. . . . . $ 30.00
Potros chilenos . . . . $ 150.00
$ 20.00

Para los efectos del pago dirigirse al contador de la Escuela de Sub-Oficiales en San Bernardo.

Santiago, 9 de Setiembre de 1920.

FERROCARRILES DEL ESTADO

TRENES OMNIBUS DE LA RED CENTRAL

Con motivo de la escasez de carbón, el tren ómnibus N.o 3 que sale los Martes de Calera, llegará solo hasta Serena.

27-Set

TARIFA DE HARINA

Se avisa al público que por acuerdo del Consejo Administrativo ratificado por el Decreto Supremo N.o 415, de 6 del presente, el flete de la harina se calculará con la tarifa de la cuarta categoría de la carga con rebaja de diez por ciento, a partir del 1.o de Enero de 1921.

EL DIRECTOR GENERAL.

Santiago, Setiembre 18 de 1920.

Se solicitan propuestas públicas para el 15 de Octubre próximo por: papel toilette, cartón en hojas y en planchas, alcohol y espíritu de vino, canastos y canastillos papeleros, felpudos para pisos, maletines de mano, pólvora, dinamita, fulminantes y guías para minas, cañería de cemento, planchas y cabelletes de pomescoria, yeso molido, tofo y tierra amarilla para fundición, tubos de vidrio para reguladores de horno de fundición, lampazos completos, pasta para pulir, fuelles, fraguas, sierras circulares para madera, escobillas para encerar, escobitas, brochas para blanquear, alambre de acero para resortes, alambre de fierro liso, galvanizado, clavos cortados, tachuelas, botones para tapiz, fierro en barras, pernos y remaches de fierro, carros de cuatro ruedas para movilizar bultos, alambre de cobre para bobinas, lamparillas eléctricas, volmetros, amperómetros, placas fusibles y diversos artículos para automóvil.

Bases y antecedentes en el Departamento de Materiales y Almacenes en la Estación Alameda.

Santiago, 20 de Setiembre de 1920.

TRENES ESPECIALES ENTRE MAPOCHO Y VIÑA DEL MAR

A petición de la Asociación de Football, el Domingo 26 saldrá el tren especial con tarifa de tren excursionista (20% de rebaja), a las 8 horas de Mapocho. Regresará de Barón, a las 20.20. Llevará carros de 1.a, 2.a y 3.a clase.

Caja Rejistradora Nationa

chica, perfecto estado, vendo de ocasión.

CORREO CENTRAL, CAS. 502

EL PUBLICO PRACTICO SIGUE HACIENDONOS SU FAVORITO

EN EL GRAN DEPOSITO DE
CALZADO ABC
DELICIAS ESQUINA SAN ANTONIO

Encuentra las últimas novedades de Calzado, a los más bajos precios

ZAPATILLA acharolada, traba ancha, novedad. . . $ 26.00
ZAPATILLA acharolada, horma puntuda, una traba. $ 20.00
ZAPATILLA acharolada, Reina, horma puntuda. . . $ 20.00
ZAPATON acharolado, ojetillo oculto, horma puntuda. . . . . $ 20.00

ZAPATILLAS cabritilla negra, una traba, taco forrado. . . . . $ 14.50
ZAPATONES cabritilla negra, taco forrado. . . . . $ 14.50
ZAPATILLA cabritilla negra, taco suela, dos ojetillos. . . . . $ 16.50
ZAPATONES y Zapatillas, rica cabritilla, taco suela. $ 16.80

LLEGO EL SURTIDO DE WICLO BLANCO, EN TODOS LOS MODELOS, TACOS FRANCESES Y LUIS XV, Y CABRITILLA CAFE OBSCURO, VARIOS MODELOS, EN TACOS LUIS XV Y FRANCES

SOMBRERERIA Y CAMISERIA "LA FLORDIA"

CAMISAS blancas muy buena calidad. $ 8.70
CAMISAS con pechera color, $ 10 y. . $ 11.00
CAMISAS céfiro colores surtidos, $ 14.90, 15.80, 18.00 y. . . . . . . $ 18.50
CAMISAS de pongé, varios colores. . $ 16.90
CORBATAS anchas en varios colores, $ 1.90, 2.90, 3.90, 4.25, 5.00 y. . . $ 5.50

CORBATAS papillón colores surtidos de seda, $ 2.90 y. . . . . $ 3.90
CORBATAS papillón escocesas. . . . $ 3.90
CALCETINES de muy buena calidad, desde $ 1.90 y. . . . . $ 3.50
CAMISETAS y Calzoncillos en punto de algodón, $ 5.90 y. . . . . $ 6.90

SOMBREROS de paja para caballeros, de última moda, $ 9.50, 12.00 y. . $ 13.00
Suspensores, ligas, paños de cara, a precios rebajados.
Gran surtido en perfumes nacionales e importados.

"LA FLORIDA" - Puente 666 - (Entre Santo Domingo y Rosas, edificio nuevo) - DAVID ZALIZ

EJERCITO Y ARMADA

EL REGIMIENTO HUSARES. Regresará el Domingo a Angol.— El Domingo próximo regresará a su guarnición de Angol, el Regimiento de Caballería Húsares N.o que ha permanecido en ésta por espacio de dos meses y medio.

El Regimiento Húsares se reunirá en Angol con los dos escuadrones que quedaron allá como base de destacamento.

LA ACADEMIA DE GUERRA.— Será reabierta en Octubre. — Por decreto de ayer se ha dispuesto que los oficiales miembros de la Academia de Guerra, dejen de pertenecer a las unidades y reparticiones en que actualmente sirven, para reanudar los cursos el 4 de Octubre próximo.

Como se sabe, la Academia de Guerra, fué clausurada a mediados de Julio, a raíz de decretarse la movilización, siendo sus oficiales destinados a servir en las diversas unidades movilizadas.

RETIRO DE UN GENERAL. — Ha iniciado su expediente de retiro el general de Brigada don Víctor Rojas Arancibia.

ASCENSO A CORONEL. — Se ha enviado al Senado el Mensaje por el que se solicita el ascenso a coronel, del teniente coronel don Enrique Monreal.

El comandante Monreal es jefe de la Brigada de Comunicaciones, cargo que seguirá desempeñando con el grado de coronel.

LA ENTRADA A LA ESCUELA DE AERONAUTICA. — Por disposición de la Superioridad Militar, ha quedado estrictamente prohibida la entrada de visitas a la Escuela de Aeronáutica Militar.

Sólo podrán hacerlo las personas premunidas de autorización especial del Ministro de Guerra, e Inspección General de Aviación, o Director de la Escuela, y en este caso sólo los días Sábados de 9 a M.

INSTRUCCIONES PARA LA SUPRESION DE PENSIONES. — El Ministerio de Guerra ha dirigido a la Dirección del Tesoro el siguiente oficio:

"Ruego a US. se sirva enviar a las Tesorerías Fiscales una circular telegráfica a fin de que indiquen al Ministerio de Guerra las pensiones de anexo al presupuesto vigente que deban eliminarse para 1921, expresando la causa de la exclusión y el nombre y número que tienen en el mencionado anexo los pensionados que deben ser excluídos.

"Los datos que se solicitan deberán remitirse antes del 15 de Octubre próximo, tomándose como base de información los pagos de pensiones que se efectúen hasta el del mes actual.

"Las tesorerías deberán, desde el 1.o de Octubre hasta el 15 de Diciembre próximo, avisar por telégrafo a este Ministerio las nuevas bajas que se produzcan.

"Recomiendo a US. que imparta instrucciones a fin de que los tesoreros fiscales presten especial atención en indicar, para su eliminación, las pensiones que no fueron cobradas en todo el año 1919, como, asimismo, los montepíos cuyos asignatarios han dejado de tener derecho por haber contraído matrimonio.

"Ruego, también, a US. se sirva dirigir oficio a la Tesorería Fiscal de Santiago a fin de que proceda a dar cumplimiento a las instrucciones anteriores".

Con respecto a este oficio, la Sección Pensiones recomienda a los interesados que cobran pensiones sólo una vez al año, que lo hagan en el presente mes de Setiembre, por las mensualidades anteriores, para que sus asignaciones no sean suprimidas del anexo al Presupuesto de Guerra de 1921, pues de otra manera, tienen que elevar solicitudes para que por decreto se autorice la rehabilitación en el goce de dichas pensiones.

DESTINACIONES. — El capitán don Patricio Díaz Bórquez, pasará a prestar sus servicios al Regimiento de infantería Tucapel N.o 11, de guarnición en Temuco, dejando de pertenecer al Regimiento O'Higgins N.o 13, de guarnición en Tacna.

—El teniente primero don Emilio Canales Tapia, pasará al Regimiento Tucapel N.o 11, dejando el Batallón Magallanes N.o 13.

—Ha sido destinado a prestar sus servicios en el Regimiento Rancagua N.o 4, el teniente segundo de reserva don Carlos de la Fuente.

—El teniente segundo de reserva don Sady Zañartu, pasará a continuar su instrucción en el Regimiento Yungay N.o 3, dejando de pertenecer al Regimiento Valdivia N.o 8.

—El teniente segundo de Reserva don Alfredo Montero Guillón, a la 1.a compañía de Aviación, de guarnición en Arica, dejando de pertenecer al regimiento O'Higgins N.o 13.

CONCURSO DE ASPIRANTES A CONTADORES. — El Departamento administrativo ha llamado a concurso para proveer cinco vacantes de aspirantes a contadores, con el grado de vice-sargentos primeros.

CURSO DE INSTRUCCION PARA OFICIALES DE ARTILLERIA. — Se ha designado al capitán don Pedro Barrios Fornes, para que tome parte en el curso de instrucción para oficiales de Artillería, sin dejar de ser alumno de la Academia de Guerra.

DISTINTIVO POR AÑOS DE SERVICIOS. — Se ha autorizado al sargento primero de bandas, señor Ernesto Monsalve, para que pueda usar el distintivo por quince años de servicios, prestados al Ejército.

SOLICITUDES DENEGADAS. — Han sido denegadas las solicitudes presentadas por el comandante de Ejército retirado don Alfredo Arce Tirapegui y capitán retirado don Alberto Gutiérrez Martínez, en la que pedían la supresión de descuentos de sus pensiones de retiro.

LICENCIA. — Un mes de licencia por motivos de salud, se ha concedido al mayor don Armando Díaz Araya.

DISPONIBLE. — Ha sido puesto en disponibilidad, por el término de un mes, el contador primero don Aquiles Bianchi Lanz, quien deberá quedar a las órdenes del Departamento Administrativo.

BAJA DE UN RESERVISTA. — Ha sido dado de baja el teniente segundo de reserva don Francisco Rojas Vega, del regimiento de caballería Granaderos N.o 1.

PROVISION DE VIVERES A LA ARMADA. — No se ha dado lugar a una solicitud de los señores Granada y Compañía, en la que pedían se les concediera un determinado aumento en el precio de los víveres secos y frescos de que deben proveer a la Armada en los puertos de Antofagasta y Mejillones, a causa del alza que han experimentado dichos artículos.

—Se ha cancelado el contrato existente entre don Eduardo Cisternas y el Director General de la Armada, sobre aprovisionamiento de la Armada en Arica.

Esta cancelación se ha hecho gravando al proveedor en la fianza de cuatro mil pesos, constituída para responder al fiel cumplimiento de dicho contrato.

Al mismo tiempo se ha autorizado al Director General de la Armada para pedir propuestas públicas para la provisión de víveres frescos a la Armada en Arica.

OFICIAL DEL DETALL DEL BLINDADO "CAPITAN PRAT". — Ha sido nombrado, en calidad de interino, el capitán de corbeta don Waldo Nuño.

REINCORPORACION. — Ha sido reincorporado al servicio de la Armada el teniente primero don Gastón Kulosewsky García.

CANCELACION DE UN NOMBRAMIENTO. — Se canceló el nombramiento de cadete pensionista de la Escuela Naval, al cadete Jorge Marín Stuven.

RETIRO DE UN CADETE. — Ha sido dado de baja en la Escuela de Ingenieros de la Armada, el cadete señor Julio Tagle Prenway.

PENSIONES DE LA ARMADA. — Se ha concedido una pensión de $ 1,350 anuales a doña Rita Gálvez, viuda del practicante mayor de la Armada, don Genario Silva Tapia.

—A doña Ana María Bravo, madre del marinero segundo Ildefonso Ormeño Bravo, se le ha concedido una pensión de $ 630 anuales.

PRESENTACIONES. — A la Comandancia de Armas se han presentado en el día de ayer:

El capitán don Alberto Soto Barros, de Traiguén, con permiso; los tenientes señores Emilio Bravo, de Santiago, destinado al regimiento Maturana N.o 5; Rafael Gallardo, de Concepción, llamado por el Ministerio; Humberto Garretón Ostornol, de Santiago, con permiso; Ernesto Medina, de Talca, por asuntos particulares; Alejandro Blanco, de Santiago, destinado al Regimiento Dragones N.o 6; contador primero señor Carlos Dagnino, de Tacna, que cambia de guarnición; y el teniente segundo de reserva, don Guillermo Vivanco Castro, de Tacna, licenciado recientemente.

BOX

LOS ENCUENTROS DE ESTA NOCHE EN EL HIPPODROME CIRCO

Presentación de los pupilos de Jack Martínez

Carlos Soto-Aquiles Marchant. — 15 rounds. — Jurado

Un atrayente programa boxeril, ofrece para nuestros aficionados, la empresa del Hipódromo Circo.

Como match de fondo, figura la revancha a 15 vueltas entre los valientes muchachos Carlos Soto y Aquiles Marchant, quienes hicieron un lucido preliminar a 10 rounds en el encuentro Muñoz-Duque.

Además se efectuará la presentación de los boxeadores traídos por el manager Jack Martínez: John Walter, el excelente peso liviano, rival de Manuel Sánchez, se batirá en un match a cuatro vueltas, con Carlos Dinamarca.

Otro de los números del programa, lo constituye el encuentro entre Kid Bretaña, pugilista de color, del peso pluma, y Carlos Jara.

Quintín Romero y Aravena Rojas, excelentes pesos pesados, que han tenido una lucida actuación en los rings del norte, completan el espectáculo con un match a 6 rounds.

La Federación de Box, ha designado el siguiente jurado, para los encuentros de esta noche:

Comisión Municipal: Jorge Besa, Eduardo Correa y el inspector municipal.

Cronometradores: Octavio Alvarez Salamanca, Enrique Huneeus.

Inspector de Ring: capitán Pedro Alvarez Salamanca.

Inspectores de boletería: José Levi, Arturo Pemjean.

Referée: Alvaro A. de la Cruz.

Anunciador oficial: Luis A. Villalón.

Comisión médica: Francisco Castañeda, Ildefonso Núñez y Cárlos Boltón.

LILLO-MURRAY. — Con interés se leerán nuestros aficionados la noticia de haberse concertado un match a quince vueltas, entre los profesionales arriba nombrados, para el 30 del próximo mes.

ENTRE AFICIONADOS: GUILLERMO MATTE-ARMANDO OLAVARRIA.—El box de verdaderos amateurs se hará representar el 23 del próximo mes, con un interesante match a 6 rounds, entre los distinguidos jóvenes señores Guillermo Matte y Armando Olavarría.

Ambos han iniciado su entrenamiento para presentarse en las mejores condiciones de preparación.

CENTRO ATLETICO A. MAGNERE.—Peleas que se llevarán a efecto hoy, a las 9 1|4 P. M.:

1o.—Víctor Alvarez v. Oscar Valdenegro, a 3 round.

2o.—Match: Carlos Garcés v. Luis Guzmán, a 3 round.

3o.—Match: José Pino v. Luis Torreblanca, a 3 round.

4o.—Match: académico entre Manuel Reyes y Juan Ferro, 3 rounds.

5o.—Match de fondo entre Segundo Madrid versus Manuel Carriales, a 6 round.

Local: Manuel Mont. 60.

DUQUE RODRIGUEZ.—Este profesional nos ruega pedir a Pablo Muñoz acepte un match-revancha, en las condiciones que él estime. Nos agregó estar dispuesto a pelear sin premio a beneficio de alguna institución de beneficencia.

REVANCHA.—Luis Armando Peña, aficionado, de 58 kilos, del Centro Sportivo, Gregoiro Santa María, pide la revancha al señor Aquiles Marchant.

Bases: con su representante, señor Emilio Rodríguez, Rozas 2783, a toda hora.

ROBERTS DESAFIA. — Charles Roberts, campeón peso mosca de Chile, desafía a un match al boxeador Agusto Mery. Bases: Federación de Box.

ACEPTA. — Luis Corbalán, socio del Centro Heriberto Rojas, acepta desafía a todos los pesos moscas el desafío de Juan 2.o Acosta y y gallo del Centro James Perry. Bases: con su representante señor Luis Latorre, Castro 466, casita 63.

CLASES. — El profesional José Ramírez avisa a los interesados que atiende sus clases de box los días Lunes, Miércoles y Viernes, en la mañana. Gimnasio: Federación de Box de Chile.

TURF

Club Hípico

LOS TRABAJOS DE AYER

Pista de arena

Ródano, montado por S. Villanueva y Valmont por un aprendiz, pasaron una vuelta fuerte en 2-17 3|5, llegando iguales.

—Leoncillo, montado por U. Núñez, trabajó fuerte 1,400 en 1.35 2|5

—Cadorna, montado por un aprendiz, movió 600 metros en 37 3|5.

—Compiegne, montado por un aprendiz, atropelló 600 metros en 39 1|5.

—Coronis, manejado por R. Piérola, pasó al carrerón 1,400 metros en 1.37 3|5.

—Mariman, montado por un aprendiz largó 1,400 metros en 1.38 3|5.

—Nodriza, conducida por un aprendiz, trabajó 1,200 metros en 1.21.

—Rhum, montada por H. Ramírez movió 600 metros en 39 2|5.

—Bambalina, manejada por J. Oregón, pasó a voluntad una vuelta y 400 metros en 2.44 1|5.

En la primera vuelta marcó 2.29 3|5.

—Fagra, montada por un aprendiz, pasó, 1,000 metros en 1.6 2|5.

—Leoville, montado por C. Cruz, cotejó fuerte 1,400 metros en 1.32 1|5.

—Electrón, montado por H. Michels, pasó 1,800 metros en 2.5.

—Tripleta, conducida por un aprendiz, largó 1,200 metros en 1.21 2|5.

—Emulation, montada por E. Rebolledo, pasó 1,400 metros en 1.37 2|5.

—Señorazo, montado por U. Núñez, largó 1,400 metros en 1.36 3|5.

—Essex, montado por un aprendiz, pasó 1,400 metros en 1.40.

—Acalia, montada, por S. Villanueva, largó 1,200 metros en 1.24.

—Crevecoeur, montado por un aprendiz, movió 600 metros en 39 2|5.

—Drina, manejada por H. Michels, pasó, 1,600 metros en 1.51.

—Pasco, montado por H. Michales, pasó una vuelta a voluntad en 2.29.

—Go Lady, montada por D. 2.o López, atropelló 800 metros en 51.

—Bailen, montado por H. Ramírez, trabajó una vuelta y 200 metros en 2.31. En la primera vuelta, marcó 2.17 3|5 y fué acompañado de Zolloha y Euclid en las primeras distancias.

—Shy, montada por J. Pinto, largó 1,400 metros en 1.39.

—Cachiyuyo, montado por R. Henríquez, movió 600 metros en 38 2|5; después de un regular descanso, repitió la misma distancia en 37 4|5.

NOTICIAS DIVERSAS

Desolación

Esta yegua ha pasado a cuidarse bajo la dirección del preparador Avelino Muñoz.

Bayaceto.

Es muy probable que en estos días sufra aplicación de puntas de fuego en sus remos delanteros.

Stud Grenadier.

Con este pseudónimo ha sido inscrito un nuevo Stud formado por un distinguido sportman porteño. Sus colores serán defendidos, por ahora, por el tres años Grenadier y Decidedly.

DEL EXTRANJERO

Importante adquisición

Por cable hemos recibido la noticia de la adquisición hecha por el conocido sportman, señor don Abraham Gatica, en las recientes ventas efectuadas en Doncaster, de un hermoso potrillo hijo del célebre reproductor Spearraint.

Dados los buenos antecedentes de sangre del producto adquirido, esta compra no sólo significa un incremento de importancia para el stud del Sr. Gatica, sino muy especialmente un mejoramiento apreciable del élevage nacional.

RADIUM RADIUM
RADIOGEN
El Remedio más eficaz contra la
Arterio-esclerosis, Vejez
Impotencia

Don Arturo
CIGARRILLOS
Por su fragancia, calidad, presentación y precio no tienen rivales,
14 CIGARRILLOS
HABANO EXTRA
70 CENTAVOS
Guarde Ud. la cajetilla usada, que vale cinco centavos
SAN ANTONIO 514
Teléfono Inglés 8
30-Set

GUIA PROFESIONAL

ABOGADOS

ARTURO ALESSANDRI
ARTURO ALESSANDRI R.
FERNANDO ALESSANDRI R.
VICTOR ACEVEDO L.
Domicilio y estudio: Delicias 1158. De 9 a 11.30 y 4 a 6. Teléf. Inglés 1414. Nac. 1833

ERNESTO BARROS JARPA
CESAR JIMENEZ FUENZALIDA
Gálvez 33. Teléfono 1843.

LUIS MALAQUIAS CONCHA S.
Asuntos civiles, criminales, accidentes, apelaciones. Compañía 1065. Casilla 1088.

CLARO Y Cía.
Luis Claro Solar, Samuel Claro Lastarria, Héctor Claro Salas, Fernando Claro Salas. Morandé 231. Teléfono 2365.

NAZARIO CHACON DEL CAMPO
Morandé 466. Teléf. 966. Cas. 3211.

PEDRO DAZA BRANTES
Morandé 440. Casilla 2281.

ROBERTO DE PETRIS
San Diego 66. Teléf. 156. Cas. 4044. Juicios civiles, criminales, de comercio, asuntos jurisdicción voluntaria.

FERNANDO ERRAZURIZ TAGLE
Notario-abogado. Bandera 345. Casilla 926. Teléf. 3324. Desde las 9 A. M. hasta las 6.30 P. M.

JORGE ERRAZURIZ TAGLE
LUIS A. QUINTEROS T.
Amunátegui 361. Teléf. 633. Cas. 2592.

HERMAN ECHEVERRIA C.
Moneda 1148. Teléf. 3421. Domicilio: Carrera 172. Teléfono 1694.

LADISLAO ERRAZURIZ
HERNAN LEIGH BAÑADOS
De 3 a 6. Alameda 1902.

NICANOR ELGUETA N.
Galería Alessandri 19 A (altos). Teléfono Inglés 536.

DANIEL FELIU y OSCAR FELIU H.
Merced 557. Teléf. 682. Cas. 3177.

MARTIN Y HERNAN FIGUEROA ANGUITA
717 San Antonio. Teléfono 1631.

FERNANDO FIGUEROA VIAL
Galería Alessandri 24. Piso 2.o. Casa 5.

GALV. GALLARDO NIETO
Ahumada 168, altos. Teléfono 2343.

JORGE GALLARDO NIETO
Asuntos civiles y criminales. Se trasladó Morandé 244.

EDUARDO GREZ PADILLA
Catedral 1245. Teléfono 1144.

MANUEL GAETE FAGALDE
Notario-abogado. Huérfanos 1242. Teléfono Inglés 1365. De 9 a 18.30. Domicilio: Vergara 261.

OSVALDO HEVIA L.
Morandé 644. Casilla 1831.

RAMON SEGUNDO JIMENEZ
Abogado. Galería Alessandri 24. De 10-11 y 4-6.

GUSTAVO KALTWASSER DIAZ
Huérfanos 1175. Casilla 865.

BERNARDINO LEIVA
Abogado. Bandera 552.

MIGUEL LUIS LAGOS
Abogado Banco Hipotecario de Chile. De 11-12 y de 3 a 4. Casilla 1455.

LORENZO MONTT
AMBROSIO MONTT WILMS
Compañía 1207. Teléfono 2307.

MANUEL MERINO E.
LUIS MERINO E.
Agustinas 534. Teléf. 2077. Casilla 2407. De 4 a 5.30.

MANUEL OLIVA
Estudio: Galería Alessandri of. 15 A, en bajos.

ANTONIO PLANET C.
Abogado. Especialmente cuestiones comerciales. Estudio: Bandera 575, oficina 34. Casilla 4084. Teléfono Inglés 1137. 3 a 5 P. M.

ALFONSO REVECO
Alegatos Corte Suprema. Apelaciones. Nueva York 59 (frente Bolsa Comercio). Teléfono 455.

CARLOS A. RUIZ B.
Morandé 432.

CARLOS SALAS HERRERA
Abogado. Bandera 552. Casilla 3366. Teléfono 2177.

LISANDRO SANTELICES E.
Morandé 450. Especialmente: Particiones, juicios sobre propiedades y estudio y arreglo de títulos.

ENRIQUE TAGLE MORENO
Estudio: Compañía 1223.

EMILIO TAGLE RODRIGUEZ
Abogado. Huérfanos 840. Teléfono 2018. Atiende preferentemente asuntos comerciales y mineros.

LEOPOLDO URRUTIA
Bco. Hipotecario de Chile, de 2-5. Domicilio: Santa Rosa 128. Teléfono 2223.

LUIS VALENZUELA DIAZ
J. ANTONIO VALENZUELA DIAZ
Compañía 1264. Casilla 22.

HUMBERTO YAÑEZ VELASCO
Compañía 1223. Teléfono 1614.

MEDICOS

Dr. ARNELLO
Cirugía, anestesia general, Venéreas. García Reyes 17. De 12-3. Hospital San Vicente 4-6.

Dr. LEONIDAS AGUIRRE A.
Especialista enfermedades niños y afecciones pulmonares. De 10-11 y 1.30-3.20. San Francisco 116.

Dr. AMENABAR OSSA
Oculista, 14 años Europa, 3 años Médico Director Hospital de Ojos Condado Stafford (Inglaterra). Merced 494. De 1.30-4. Teléfono 602.

Dr. ITALO ALESSANDRINI I.
Cirugía y Ginecología. Consultas 1 a 3. Merced 324. Teléfono 3555.
1015-Nov. 30

Dr. BISQUERT
Vías urinarias, Sífilis, Moneda 859. De 3 a 6. Casilla 2563.

Dr. ARTURO BARRAZA A.
Vías urinarias, sífilis. Puente 557. De 3 a 6.

Dr. BORQUEZ SILVA
Estudios Europa. Pulmón, corazón, Estómago, Intestinos. Rayos X. 3 a 6. A. Prat 80. Teléf. 19, Matadero.

Dr. JULIO BUSTOS
Médico de Ciudad de Santiago.— Medicina interna, niños, sífilis. Recoleta 707. De 2 a 4.

Dr. CARLOS BOLIVAR S.
Medicina general. Delicias 210. De 1 a 3.

Dr. BRAGA CASTILLO
Rayos X. Merced 136. Teléfono 1393. Consultas: de 9 a 10 y de 1 a 4.

Dr. CORREA CORTES
Medicina interna, Sífilis, Afecciones externas de la vista. 2-5. Echaurren 48.

Dr. CAMPOS MENDEZ
Medicina interna. Enfermedades y desórdenes sexuales. De 10 a 3. Santo Domingo 2177.

Dr. MANUEL CALVO MACKENNA
Médico Pensionado San Vicente. 1 a 3. Santo Domingo 1412. Teléfono 596.

Dr. R. CASTAÑON SALINAS
Jefe Policlínica Prof. García Guerrero. Medicina interna. De 5 a 7. Avenida España 167.

Dr. PEDRO CONTRERAS A.
Consultas: Lunes, Miércoles y Viernes: 2-4. Compañía 1470.

DOCTOR CHARLIN
Enfermedades de la vista. Compañía 2115. Consultas: de 3 a 6 P. M.

Dr. LEONIDAS CORONA T.
Laboratorio Clínico, Delicias 568 (frente a Estado). Consultas: de 4 a 6. Teléfono 2483.

Dr. W. E. COUTTS
Sífilis, Vías Urinarias. Consultas: de 3 a 5. San Martín 372.

Dr. CASTRO OLIVEIRA
Garganta, nariz, oídos. Estado 62. De 3 a 6.

Dr. ALDO CONTRUCCI
Estudios en Europa. Medicina interna, Sífilis. San Antonio 451. De 2 a 4. Teléfono 188, Providencia.

Dr. CASTAÑEDA IGLESIAS
Ex-médico residente Hospital de Niños, Catedral 1882. Teléfono 254. 1.30 a 3.30.

Dr. DIAZ VELASCO
Medicina interna, Niños, Sífilis. 1 a 4. Vergara 474. Teléfono 236. Parque.

Dr. EUGENIO DIAZ LIRA
Cirugía de niños y ortopedia.— Agustinas 1270. Teléfono 2285.

Dr. A. DIMITSTEIN G.
Medicina general, especialmente **Corazón, Hígado y Pulmón.** Tratamiento especial de la tuberculosis. De 1½-5. Delicias 1478. Se atienden llamados nocturnos

Dr. RICARDO DONOSO
Estudios en Europa. Medicina interna, especialmente pulmón, corazón. Agustinas 619. De 1.30 a 3.30.

Dr. ESPINA
Rayos X. Medicina interna. Estudios Europa. Delicias 1228 esquina Gálvez. Teléfono 2102. De 1.30 a 4.

Dr. JULIO EASTMAN
Catedral 2673. De 1.30 a 3.30. Teléfono 2637. Casilla 1571.

Dr. FUENZALIDA BRAVO
Profesor de enfermedades niños. Merced 580. Teléfono 1721. De 2 a 4.

Dr. ARTURO FRITZ
Medicina general. Jefe Policlínica. Piel y sífilis. De 3 a 5. Huérfanos 1363.

Dr. GARCIA COLLAO
Estudios Europa. Ojos, Nariz, Garganta y Oídos. San Antonio 148, frente Teatro Municipal.

Dr. ENRIQUE GONZALEZ H.
Estudios en Europa. Especialmente estómago, intestinos, hígado, diabetes, obesidad y reumatismo. Ejército 636. Consultas: 2-4.

Dr. ARISTIDES GONZALEZ C.
Prof. extraordinario. Obstetricia, enfermedades señoras. 1-3. Cas. 1551. Teléfono 2789. San Martín 272.

Dr. ERNESTO GREENE
Estudios Europa. Cirugía, ginecología. Consultas: 2-4. San Martín 509, esquina Catedral. Teléfono 2860.

Dr. MOISES HERRERA
Medicina general, especialmente niños. Esmeralda 847, entre 21 de Mayo y San Antonio.

Dr. HERRERA ROGER
Médico Hospital de Niños. Teléfono 2679. Delicias 2558. De 1 a 3.

Dr. ALEJANDRO INFANTE
Enfermedades niños. Médico Hospital Niños San Luis. Consultas: 1-4. Delicias 253.

Dr. AGUSTIN INOSTROZA
Cirugía, Ginecología, Sífilis. De 5 a 6. Puente 559.

A. ICAZA BARROS
Médico cirujano. Bandera 736.— Teléfono 233. Consultas: 5 a 6.30.

Dr. ROBERTO JARAMILLO B.
Ejército 707. Teléf. 142, Parque

RICARDO KUSCHEL S.
Cirugía general. De 3-4, excepto Sábados. Merced 186. Teléf. 1344.

DOCTOR KONIG
Neurastenia, Typhus, Corazón, Bronquitis. Calle Claras 549. 2-4.

Dr. A. KORNER ANDWANDTER
Estudios en Estados Unidos. Cirugía, Ortopedia. Consultas: 2-4. Santo Domingo 623.

Dr. LEA PLAZA
Enfermedades del sistema nervioso. San Antonio 584. 5-7 P. M.

PROFESOR LUCO
Enfermedades nerviosas y mentales. Merced 336.

Dr. LAVAL
Medicina interna. Rayos X. Delicias 1626. De 2.30-4. Teléfono 2844.

Dr. MORAGA FUENZALIDA
Medicina y cirugía de niños. Cochrane 118. Teléfono 2804. De 1 a 3.

Dr. MORALES VILLABLANCA
Sífilis, venéreas, piel. 2 a 4. Galería Alessandri 24.

Dr. MEZA OLVA
Estudios Europa. Medicina interna, pulmón, corazón, riñones, sífilis. 3 a 4. Dieciocho 268. Domicilio: Vicuña Mackenna 955. Teléfono Santa Elena 9.

Dr. MALEBRAN
Enfermedades mentales y nerviosas. De 2 a 5. San Antonio 584.

Dr. JUAN MONTENEGRO M.
Enfermedades niños. De 2 a 4.— Compañía 1770. Teléfono 2120.

Dr. MONTERO
Prof. Dermatología, Sifilografía. Piel, Sífilis, génito-urinarias. Prat 308.

Dr. ITALO MARTINI Z.
Ojos, oídos, nariz y garganta. Delicias 411. Consultas: 2 a 4.

Dr. LUIS G. MIDDLETON CRUZ
Oídos, nariz, garganta. Trasladóse: Miraflores 540. De 4 a 6.

NEUMOTORAX ARTIFICIAL
Tratamiento Tuberculosis pulmonar. Dr. Moreno. Estudios Europa. Recoleta 561. De 2.30 a 4.30.

Dr. JULIO MOORE F.
1.30-3.30. Niños, sífilis. Vergara 155. Teléfono 3074.

Dr. MOUAT S.
Ginecología, partos. Ex-Jefe Clínica Ginecológica Dr. Korner. Brasil 25.— De 1 a 4.

Dr. OHLERICH
Titulado Alemania y Chile. Medicina general adultos y niños. Teléfono 332. Consultas: 2 a 4. Trasladóse: Teatinos 836.

Dr. DAVID PULIDO
Enfermedades niños. Santo Domingo 1646. Teléfono 2152. Consultorio: Santo Domingo 1695. 1-4.

Dr. OTTO PHILIPPI
Enfermedades niños. Santo Domingo 820 esq. San Antonio. Consultas: 1 a 3. Teléfono 2415.

PROFESOR PARDO
Cirugía y enfermedades de señoras. Consultas de 2 a 4. Ejército 119.

Dr. OSCAR PERALTA C.
Arturo Prat 588. Consultas 2 a 4. Policlínica de 8 a 9.30.

Dr. PAREDES F.
Especialmente enfermedades señoras. Jefe Policlínica Prof. Korner. Medicina. Cirugía Abdominal. Amunátegui 33. De 2-4.

Dr. PRUNES
Estudios en Europa. Jefe de Clínica. Piel, sífilis, venéreas. Merced 490. Casilla 2894.

Dr. RICARDO PERALTA G.
Cirugía general, especialmente de niños. Claras 471.

Dr. MARCIAL PARADA
Oídos, nariz, garganta. Delicias 1626. Teléfono 2844. De 3 a 5.

Dr. QUIROGA
Enfermedades nerviosas y mentales. Puente 559. Consultas de 3 a 5.

Dr. EDUARDO DE RAMON
Cirugía. Enfermedades señoras. De 1 a 3. Agustinas 1660.

Dr. HUMBERTO DE RAMON C.
Ayudante Clínica Quirúrgica Profesor Sierra, 1 a 4. Matucana esquina Moneda.

Dr. RAYO RIQUELME
Cirugía. Enfermedades de señoras. Lunes, Miércoles, Viernes, de 1 a 3. Martes Jueves y Sábado, de 5 a 6. Merced 304. Teléfono 3329.

Dr. NACIANCENO ROMERO
Laboratorio Clínico. Bandera 574. Consultas 5 a 7. Casilla 3871.

Dr. JOEL RODRIGUEZ P.
Estudios Europa. Medicina interna, especialmente estómago, intestinos. Rayos X, de 2-4. Amunátegui 559. Teléfono 2810.

Dr. F. ROMERO AGUIRRE
Partos. Enfermedades señoras. Cirugía. Catedral 2429.

Dr. SEPULVEDA R.
LABORATORIO
Abierto a toda hora. Bandera 736. Teléf. 233. Exámenes completos: Orina, sangre, desgarro, etc. Investigaciones: tifus, difteria, etc. Hemoculturas. Autovacunas.

Dr. SCROGGIE
Médico interno Hospital de Niños. Consultas: 2-4. Matucana 303. Teléfono Inglés 981-1771.

Dr. SANTANDER
Estudios Europa. Enfermedades corazón, riñón, sífilis, especialmente estómago e intestinos. Examen del enfermo por rayos X y laboratorio. Moneda 821.

SIFILIS
VENEREAS Y PIEL
Doctor Félix Grohnert B.
Castro 238. Consultas: 2-6.

Dr. OSVALDO SALAS C.
Catedral 2529. Jefe Clínica Niños. Niños, adultos. De 1-3. Teléf. 2791.

Dr. CARLOS A. SOMMERS
Enfermedades del pulmón. De 1-3. Catedral 2099.

SANATORIO
PENSIONADO PARTICULAR
Av. Mtta 586—Tel. 97 (Matadero)
Partos, operaciones, enfermedades de señoras, corazón digestivas, nervios, **Morfinomanía:** aislamiento y curación. Sala de operaciones, laboratorio electroterapia, Rayos X, Parque, jardines.
Dr. AQUILES RIVEROS

Dr. STUARDO
Estudios Europa. Enfermedades niños. De 1 a 4. Agustinas 1684. Tel. 2245.

J. SCHWARZENBERG L.
Enfermedades niños. 1-3, excepto Jueves y Sábado, Merced 186. Teléf. 1344.

DOCTOR STOLTING
Oculista, Médico recibido en Alemania y Chile, Compañía 1392. De 8 a 5.

Dr. SOTO PARADA
Laboratorio Clínico. — Jefe Laboratorio Prof. García Guerrero. Exámenes completos: orina, sangre, etc. 2-6 Moneda 1035.

Dr. TORRES TORRES
Jefe Clínica Prof. Korner. Enfermedades señoras, cirugía, Catedral 1249. De 3 a 5.

Dr. UGARTE MONTES
Medicina interna, cirugía, sífilis. Sotomayor 541, 1.30 a 3.30.

DOCTOR VARGAS SALCEDO
Cirujano. Martes, Jueves y Sábado. 2-5, Teatinos 254. Teléf. 1060.

Dr. G. E. VIDAL S.
Consultas 2 a 6. Delicias 2646.

Dr. WAUGH ALDUNATE
606 | 914 Estudios Europa. Medicina interna. Venéreas. Sífilis. Reacción Wassermann, 2 a 4. Catedral 1988.

Dr. ZUÑIGA C.
Enfermedades señoras. Jefe Clínica Obstetricia, Avenida España 472. De 1-3. Teléf. 111. Parque.

Dr. WIREN
Oído nariz garganta. Claras 471. 2-4. Policlínica, no funciona hasta nuevo aviso.

DENTISTAS

MUÑOZ LOBOS Hnos.
Extracciones sin dolor. Sommoformo, puentes, placas, tratamientos rápidos. San Diego 307-448.

GUILLERMO AHUMADA
Carmen 319 (altos).

SALVADOR CASTILLO
Jefe Clínica. Prótesis E. Dental. Moneda 1588.

A. ARREDONDO REYES
Instalación moderna. Trabajos garantidos. Delicias 2774 (Portal Edwards).

AURELIO DE LA FUENTE
Clínica Dental del doctor Valenzuela Basterrica. Huérfanos 1616. Teléfono 1642.

Dr. CERDA LOPEZ
Puentes, Coronas, Porcelanas. Moneda 881 (altos). Teléfono 2460.

DR. ROGAT
PIORREA ALVEOLAR
Bolsa de Comercio
Oficina 212-215

ESPECIALISTA EN PIORREA ALVEOLAR
(Encías supurantes, dientes movibles). Consultas en Valparaíso los Sábados. Condell 88.

ENRIQUE MORENO OLEA
Especialista Clínica Dental Dr. Valenzuela. Huérfanos 1616. Teléfono 1642.

EDUARDO HOLLSTEIN
Dentista. Catedral 1787.

CORIOLANO LARA VALLE
Consultas: 2 a 6. San Antonio 122.

J. A. CASTRO OLIVEIRA
R. CASTRO OLIVEIRA
Estado 62

VICTORINO ALONSO
Dentista. Estudios en Philadelphia. Moneda 1164.

Dra. ELVIRA ROSAS S.
Dentista. Bandera 76.

MANUEL VEAS F.
Trabajos rápidos. Extracciones sin dolor. 9-12 y 3-7. Prat 293.

ALEJANDRO VALENZUELA DIAZ
Ayudante Escuela Dental. Extracciones, somnoformo. Electronización contra Piorrea. Morandé 131.

SALAZAR ROIJERS
Dentista. Alameda 2740. Garantiza rapidez, duración. Dentaduras en 24 horas.

ARQUITECTOS

EDUARDO TASSO
Construcciones, transformaciones y reparaciones. Honorarios 8%. Planos, presupuestos. Morandé 131.

MATRONAS

CARMELA ALFARO ZUÑIGA
Matrona. — Cóndor N.o 1172.

M. AVILA
Matrona ginecologista, atiende enfermas toda época embarazo, pensionistas. Cueto 362.

CLINICA PRIVADA DE OBSTETRICIA
Señora Reyes, Matrona Ginecologista. Establecimiento moderno. — Atendido por dos cirujanos especialistas. Recibe enfermas todas partes del país. Curaciones internas. Partos indoloros. Absoluta reserva. Asistencia a domicilio. Esmeralda 636.

CLINICA
Ana G. de Vargas Barrera. Partos, enfermedades señoras. Recibe pensionistas. Cochrane 985.

Consultas Gratis
Me dedico en los alumbramientos sin dolor y dolencias femeninas. Las señoras en estado interesante pueden disponer de dormitorios higiénicos, luz, baño y pensión, sólo por $ 5 diarios. — **Avenida Matta 1127. Instituto Doctora Lastarria.**

CELIA CASTILLO
Clínica Privada. Recibo pensionistas. Atiendo llamados fuera Santiago. Unión Americana N.o 32.

CONSULTORIO FEMENINO
Sara Novoa. Partos desde $ 35. Curaciones, Inyecciones. Pensionistas. Nataniel 588.

Mme. E. FRAGNAUD
Matrona francesa Consultas de 1 a 5. Manuel Rodríguez 647.

MATRONA ERAZO
Huérfanos 2460. Partos. Enfermedades señoras, Raspaje, Curaciones, Inyecciones. Consultas absolutamente privadas. Recibo pensionistas.

AMELIA GUTIERREZ
Partos, llamados provincias, curaciones. Camilo Henríquez 109, próximo Rancagua.

DELFINA GONZALEZ
Chacabuco 615. Atiendo toda época embarazo, pensionistas, economía, secreto profesional, llamados provincias.

PENSIONADO MENARES
Pensionistas. Partos. Pensión: $ 35. Curaciones, masaje médico. Cochrane 846.

J. MORENO
Clínica. Especialidad curaciones internas. A. Prat 1579.

ROSA MONTOYA
Enfermas, pensionistas, atención médica permanente. Operaciones, Inyecciones, Curaciones. Maestranza 283.

"PENSIONADO MORFFI
Especialidad enfermedades señoras. Partos. Pensión desde $ 40. Curación flores blancas. Cobro después mejorada enferma. Inyecciones. Exámenes gratis. San Diego 349.

MERCEDES ROJAS
San Diego 932. Recibe enfermas cualquier tiempo. Consultas privadas. Precios módicos.

ANA J. SALCEDO
Atención a toda hora. Recibe pensionistas. Serrano 515.

CARMELA TORO G.
Pensionistas. Atiende toda hora. Trasladóse Matucana 640.

CLINICA "Drs. VICENTINA"
Especialidad enfermedades de señoras. Curación catarro, flores blancas. Pensionado higiénico. Partos. Asistencia completa: $ 50. Examen gratis. San Diego 57.

VARIOS

INSTITUTO "DOCTORA LASTARRIA"
Partos sin dolor. Enfermedades internas curadas en 20 días. Dormitorios higiénicos con pensión desde $ 35. Se atienden llamados a domicilio. Avenida Matta 1127.

CARMELA PEREZ PACHECO"
Alumna del Instituto de Kinesterapia del doctor Moraga Porras, ex-masajista de la Casa Mayo., seguirá atendiendo a su clientela en el Instituto de Belleza, Amunátegui 31.
1111-O-7

VELLO DE LA CARA.—EXTRACCION RAPIDA Y SEGURA
Masaje facial de belleza. Curación de la piel seca o grasosa. **Consultorio Femenino de Cultura Física.—Santo Domingo 848**

BELLEZA
Gran Instituto "Díaz Gascogne" (Cara, busto, cabeza, manos). Tratamientos modernos notables, naturales. Concesionario exclusivo de los delicados productos radio-vegetales y electro-orgánicos del afamado **"Doctor Rosy".** Efecto inmediato. Estado 250.

HORTENSIA OSSANDON
Estudios "Escuela Nacional de Masajistas". Masaje médico, belleza y pedicuría. Rosas 1044.

PROF. DIAZ GASCOGNE
Afecciones crónicas. Parálisis nervios, reumatismo, estitiquez, fracturas. "Masaje Médico", "Kinesiterapia". Estado 250.

INFORMACIONES COMERCIALES, INDUSTRIALES Y AGRICOLAS

CAMBIO

BANCARIO	10 15|16
COMERCIAL	11

EQUIVALENCIAS DEL CAMBIO BANCARIO

1 LIBRA VALE . .	$ 21.94
1 DOLAR	6.48½
1 FRANCO	0.43
1 MARCO	0.11
1 LIRA	0.27
1 PESETA	0.92
1 NAC. ARG. . . .	2.38¼

PREMIO DEL ORO
90.80 %

VALOR DEL PESO ORO DE 18 PENIQUES

Al cambio bancario de 10 15|16, un peso oro de 18 d., vale $ 1.64.57. Como el recargo comercial es de 90.20 por ciento, hay una diferencia de 25.63 por ciento.

LA LIBRA Y EL DOLAR

Los telegramas procedentes de Nueva York, recibidos ayer en los Bancos de esta ciudad, indican las siguientes cotizaciones.

Oro americano a la vista

Londres y Río de la Plata.	$ 3.48
Alemán Transatlántico . .	3.49
City Bank	3.48½
Anglo Sud Americano . .	3.48

LOS BANCOS QUE SE EXPRESAN, HAN FIJADO LOS CAMBIOS SIGUIENTES:

BANCO DE CHILE
Setiembre 24.

Plazas	90 d|v	A la vista
Londres . . .	10 15|16	10 23|32
París	2.32	2.27
N. York . .	——	6.48 1|2
Italia	3.62	3.55
España . . .	1.08	1.06 1|4
Argentina . .	——	2.38 1|4
Hamburgo . .	8.65 1|2	8.48

BANCO ESPAÑOL DE CHILE
Setiembre 24.

Plazas	90 d|v	A la vista
Londres. . . .	10 15|16	10 23|32
La libra vale.	21.95	22.39
La peseta . .	092.38	094.11
El franco. . .	042.11	044.—

BANCO DE LONDRES Y RIO DE LA PLATA Ldo.
Setiembre 24.

Cambios sobre el exterior:

Plazas	90 d|v	A la vista
Londres . . .	10 15|16	10 23|32
París	2.33	2.28
Amberes . .	——	2.14
N. York . .	——	6.49
España . . .	——	1.05
Italia	——	3.60
Brasil	——	10 11|16
Uruguay . . .	——	5.48 1|2
Argentina . .	——	2.40 1|4
Alemania . . .	——	——
Suiza	——	95 1|4
Siria	——	10 11|16
Portugal . . .	——	Id.
Panamá . . .	——	Id.
Perú	——	Id.

THE NATIONAL CITY BANK OF NEW YORK
Santiago-Chile Branch
Setiembre 24.

Cambios del día 23, 9, 20, a las 1.35 P. M.

Países	Vista	90 d|v
Dolars y libras	3.48 1|2	10 15|16
Dolars. . . .	6.51	——
Francia . . .	43 1|4	——
Italia . . .	27 1|2	——
Espñaa . . .	95.90	——
Suiza. . . .	1.05 1|2	——
Argentina . .	2.40 3|4	——
Bruselas . . .	45.90	——
Berlín	10 3|4	——
Oro	92	——

BANCO GERMANICO DE LA AMERICA DEL SUD
Setiembre 24.

Cambios a la vista sobre el exterior:

Alemania (Mcs)	9.50
Argentina (M|C.)	2.36
España (Ptas.)	1.06
Holanda (Fl.)	0.49
N. York (M|C.)	6.41
Suecia (Cor.)	0.78½
Suiza (Frs.)	0.98½
Viena (Cor.)	26.—

El Banco abona intereses sobre depósitos en moneda extranjera.

BANCO DE FRANCISCO MUÑOZ DE ARCE
Setiembre 24.

Cambios a la vista sobre el extranjero:

Londres	10	23|32
España	0.94	
Francia	0.43	3|4
Italia	0.27	1|4
Portugal	1.78	
Suiza	1.04	
Holanda	1.99	3|4
N. York	6.40	
Argentina	2.37	
Uruguay	5.49	
Brasil	1.18	3|4
Bolivia	1.94	
Alemania	8.85	1|2

BOLSA DE COMERCIO

MOVIMIENTO

Sin mayores variantes continuó operándose ayer en el mercado bursátil.

Se transó en forma amplia y variada predominando las ventas en papeles de poco valor.

En la segunda rueda se llevó a efecto el remate de acciones que se hace todos los Viernes.

Los conformes en bonos fueron de interés, adjudicándose con preferencia los Caja 7o|o-1o|o.

El total de lo operado en acciones ascendió a 849,465.75 efectivos y en bonos a 167,000 nominales.

Por lo que respecta a los precios en acciones y bonos se notaron en general sostenidos.

CIERRE DEL CAMBIO Y ORO

Cambio.—Vendedor, 10 31|32; comprador, 11.

Oro. — Vendedor, 90.40; comprador, 90.20.

A continuación va el detalle de las ruedas y en la sección respectiva las ofertas y demandas habidas durante y después de las horas oficiales:

MOVIMIENTO DE AYER

1.a rueda

2000 Central, 0.40.
700 Central, 0.40.
13000 Caja 8o|o-1o|o, 99 7|8.
8000 Hip. 8o|o-1o|o, 100.
10000 Hip. 8o|o-1o|o, 100.
2000 Central, 0.35.
1000 Central, 0.35.
2000 Central, 0.35.
500 Disputada, Octubre 7, 18.
3000 Caja 7o|o-1o|o, 91 3|4.
10000 Caja 7o|o-1o|o, 91 3|4.
52000 Hip. 8o|o-1o|o, P. H., 100.
500 Domeyko, 3 3|8.
500 Domeyko, 3 3|8.
500 Domeyko, 3 1|4.
500 Domeyko, 3 1|8.
100 Domeyko, 3 1|8.
1000 Caylloma, Oct. 21, 3.
3000 Hip. 8o|o-1o|o, 100.
1000 Hip. 7o|o, 91.
100 Lota, 59.
500 Caylloma, Oct. 21, 7 1|8.
25 Llallagua, Oct. 21, 230.
200 Huanuni, Oct. 21, 54.
100 Huanuni, Oct. 21, 54.
1000 Caylloma, 7.
150 Fuegos, 89.
100 Fuegos, 89.
5 Gas, 101 1|2.
25000 Caja 8o|o-1o|o, 99 3|4.
300 Tocopilla, Oct. 7, 38 3|4.
300 Domeyko, P. H., 3 1|8.
100 Huanuni, Oct. 21, 54.
100 Gente Grande, 90.

2.a rueda

26000 Caja 7o|o-1o|o, 81 1|2
100 Lebu, Oct. 21, 87.
100 Lebu, Oct. 21, 87.
100 Lebu, Oct. 7, 86.
1000 Petróleos, 1.90.
200 Oruro, Oct. 7, 23.
1000 Domeyko, 3.
1000 Domeyko, 3.
300 Llallagua, Oct. 7, 230.
100 Llallagua, Oct. 7, 230.
500 Tocopilla, Oct. 7, 39.
100 Llallagua, Oct. 7, 231.
500 Colquiri, P. S., 2 1|2.
500 Colquiri, P. S., 2 1|8.
2000 Colquiri, P. S., 2 1|8.
200 San Bartolo, P. S., 26 1|4.
500 Yaco, P. S., 2 3|4.
25 Mte. Blanco, P. S., 2 1|2.
100 Colquiri, P. S., 2 1|2.
62 San Bartolo, P. S., 23 1|2.
10 Bco. Italiano, S. A. P. S., 37 1|2.
300 Vacas, P. S., 6 5|8.
100 Petróleos, P. S., 1.95.
20 M. de Tejidos, P. S., 71.
1 Bco. Italiano, S. A. P. S., 33
6 Gente Grande, P. S., 99.
100 Lebu, Oct. 21, 87.
100 Lebu, Oct. 21, 87.
500 Domeyko, 3.
200 Lebu, Octubre 21, 87 1|2.
2000 Hip. 7o|o, 1911, 91.
100 Llallagua, Oct. 7, 232.
6 Gas, 101 1|2.
15 Gas, 101 1|2.
1000 Petróleos, 1.90.
1000 Petróleos, Oct. 21, 1.90.
1000 Petróleos, Oct. 21, 1.90.
1000 Petróleos, 1.80.
1000 Petróleos, 1.80.
2000 Petróleos, 1.80.
300 Petróleos, 1.80.
100 Petróleos, 1.80.
100 Llallagua, Oct. 21, 232.
100 Llallagua, Oct. 21, 232 1|2.
100 Petróleos, 1.80.
600 Llallagua, Oct. 21, 232 1|2.
500 Petróleos, 1.80.
200 Llallagua, Oct. 21, 232 1|2.
20000 Caja 7o|o-1o|o, 91 1|2.
2000 Petróleos, 1.80.
1000 Petróleos, Oct. 21, 1.85.
1000 Petróleos, Oct. 21, 1.85.
46 Banco Español, 180.
50 Banco Chile, 195.
10 Gas, 101 1|2.
500 Central, 0.40.

OFERTAS, DEMANDAS Y ULTIMAS COTIZACIONES

Bonos

Caja 8o|o-1o|o.—Vendedor por 1,000 a 99 3|4.

Caja 7o|o-2o|o. — Comprador por 6,000 a 91.

Caja 7o|o-1o|o. — Vendedor por 50 mil a 91 3|4.

Caja 6o|o-1o|o. — Comprador por 20,000 a 88 1|2 y vendedor por igual número a 89.

Hip. 8o|o-1o|o. — Comprador por 35,000 a 99 3|4 y vendedor por 7,000 a la par.

Hip. 7o|o-2o|o. — Comprador por 1,000 a 90.

Hip. 7o|o-1o|o. — Comprador por 4,000 a 90 1|2 y vendedor por 2,000 a 91.

Garantizador 8o|o.—Comprador por 10,000 a 81.

ACCIONES BANCARIAS

Chile. — A 195 hubo comprador por 200 acciones y vendedor por 50.

Español. — Comprador por 80 acciones a 180.

Hip. de Chile.—A 625 hubo comprador por 20 acciones y vendedor por igual número a 640.

Francés. — Por 100 acciones hubo comprador a 57.

Italiano. — A 40 se pidieron 39 acciones.

SOCIEDADES MINERAS

Llallagua.—Para Octubre 21 hubo comprador en rueda por 100 acciones a 232 1|2, y vendedor por 200, a 233. Cerraron con vendedor a 231 y con comprador, a 230 para Octubre 21.

Tocopilla.—Para Octubre 7 hubo comprador en rueda por 500 acciones, a 38 1|2 y vendedor por igual número, a 39. Cerraron con comprador a 40 para Octubre 7 y con vendedor, a 40 1|2.

Totoral.—A 17 1|2, al contado, quedó vendedor en rueda por 100 acciones.

Gatico.—Para Octubre 21 hubo comprador en rueda por 1500 acciones, a 16, y vendedor por 1000, a 16 1|2.

Oruro.—A 22, al contado, hubo comprador en rueda por 200 acciones y a 23 para Octubre 7 vendedor por igual número.

Colquiri.—Al contado, hubo comprador en rueda por 600 acciones, a 2 1|8, y vendedor por 500, a 2 1|4.

Vacas.—Para Octubre 21 hubo comprador en rueda por 500 acciones, a 6 1|4.

Marta.—Por 200 acciones, hubo comprador en rueda, a 15, para Octubre 21.

Disputada.—A 17 3|4, al contado, hubo comprador en rueda por 300 acciones.

Domeyko.—A 3 hubo comprador en rueda por 1500 acciones, y a 3 1|8 vendedor por 100, ambas al contado. Cerraron con transacción a 3, al contado.

Huanuni.—Para Octubre 21 hubo comprador en rueda por 100 acciones, a 53 1|2.

Demasías.—Por 200 acciones hubo comprador en rueda a 17, para Octubre 21.

Arace.—A 48, al contado, quedó vendedor en rueda por 200 acciones.

Caylloma.—Al contado hubo comprador por 500 acciones a 6 7|8, y para Octubre 21 por 1000, a 7, y vendedor por 500, a 7 1|4, y por 1000, a 7 1|8, para Octubre 7.

Tres Puntas.—A 5 1|2, al contado, quedó vendedor en rueda por 200 acciones.

Central.—Al contado, hubo comprador en rueda por 500 acciones, a 0.35, y vendedor por 1000, a 0.40.

San Bartolo.—Por 100 acciones, hubo comprador en rueda a 20 y vendedor por 300, a 24, ambas al contado.

Arauco.—A 2 1|2, al contador, hubo comprador en rueda por 500 acciones.

SOCIEDADES SALITRERAS

Galicia.—A 37, al contado, quedó vendedor en rueda por 100 acciones.

SOCIEDADES GANADERAS

Tierra del Fuego.—A 89, al contado, hubo comprador en rueda por 50 y 100 acciones.

Gente Grande.—Para Octubre 7 quedó vendedor en rueda por 100 acciones, a 90.

SOCIEDADES INDUSTRIALES

Viñas.—A 50, al contado, hubo comprador en rueda por 5 acciones.

Penco.—A 47 1|2, al contado, hubo comprador en rueda por 100 acciones.

Malvoa.—A 25, al contado, hubo comprador en rueda por 100 acciones. Cerraron con vendedor, a 25 1|4, para Octubre 7.

Tabacos.—A 80, quedó vendedor en rueda, por 78 acciones.

Tattersall.—A 150, al contado, hubo comprador en rueda por 200 acciones.

Volcán.—A 70, al contado, quedó vendedor en rueda por 50 acciones.

COCIEDADES PETROLIFERAS

Nacional de Petróleos.—Para Octubre 21, hubo comprador en rueda por 2000 acciones, a 1.85, y por 1000, a 1.80, al contado. Cerraron con transacción, a 1.85, al contado.

OPERACIONES en VALPARAISO

Primera rueda

500 Gatico, Octubre 21, 15 3|4.
200 San Bartolo, Octubre 21, 21 1|2
300 Id. Id., 21.
500 Gatico, Octubre 7, 16.
400 Viñas, Octubre 21, 50 1|4.
1700 Gatico, Octubre 21, 16 1|2.
1600 Lota, Octubre 7, 59 1|4.
1000 Gatico, Octubre 21, 16 1|4.
200 Llallagua, Octubre 21, 229.
500 Oruro, Octubre 21, 23 3|4.
200 Llallagua, Octubre 7, 227.
400 Oruro, Octubre 7, 23 3|4.
100 Llallagua, Octubre 21, 230.

Segunda rueda

700 Tocopilla, Octubre 7, 38 1|2.
700 Vacas, Octubre 7, 6 1|4.
100 Oruro, Octubre 21, 24.
46 Bco. Español P. S., 179.
1 Club Viña Id., 535.
200 Taltal, Id., 13.
3 Viñas, Id., 50.
1 Gas Valparaíso, Id., 87.
41 Buques y M., Id., 59.
25 Schwager, Id., 100.
68 Tocopilla, Id., 37 1|2.
100 La Alianza P. S., 61.
9 Oploca, Id., 110.
48 Fuegos, Id., 88.
13 La Española, Id., 355.
100 Totoral, Id., 17.
350 Colquiri, Id., 2 1|2.
4 Industrial, Id., 30.
20 Gatico, Id., 14 1|2.
1 Club Viña, Id., 495.
25 Melón, Id., 26.
10 La Comercial, Id., 220.
400 Viñas, Id., 49 1|2.

LETRAS

1.a rueda: vendedor, 10 31|32; comprador, 11.

2.a rueda: vendedor, 10 31|32; comprador, 11.

ORO

1.a rueda: vendedor, 91.20; comprador, 91.

2.a rueda: vendedor, 90.40; comprador, 90.20.

BOLSA COMERCIAL DE CHILE

SANTIAGO

Primera rueda

1000 Petróleos, 1.95.
1000 Petróleos, P. H., 2.
500 Petróleos, P. H., 2.
1000 Petróleos, P. H., 2.
1000 Petróleos, P. H., 2.
500 Petróleos, P. H., 2.
100 Domeykos, 3.
200 Domeykos, 3.
1000 Central, 0.35.
100 Domeyko, 3.
100 Domeyko, 3.
1000 Central, 0.35.
1000 Central, 0.35.
500 Domeyko, 3.
1000 Domeyko, 3.
200 Domeyko, 3.
100 Domeyko, 3.
500 Central, 0.35.
2000 Petróleo, 1.95.
1500 Petróleo, 1.95.
1000 Petróleo, 1.95.
200 Central, 0.35.
1000 Central, 0.35.
100 Central, 0.35.

Segunda rueda

1000 Petróleos, 1.90.
1000 Petróleos, 1.90.
1000 Petróleos, 1.90.
1000 Petróleos, 1.85.
500 Tres Puntas, 6.
500 Tres Puntas, P. S., 5 1|2.
45 Petróleos, P. S., 1.75.
200 Domeykos, 3.
1000 Petróleos, 1.85.
1000 Petróleos, 1.85.
1000 Petróleos, 1.85.
200 Tres Puntas, 5.
200 Tres Puntas, 5.
300 Tres Puntas, 5.
12 Gas, 101 1|2.
1000 Petróleos, 1.90.
20000 Caja 8-1, 99 7|8.

B. DE V. DE VALPARAISO

Primera rueda

500 Petróleos, 2.10.
2000 Petróleos, próxima, 2.20.
2000 Petróleos, mala, 2.10.
2000 Petróleos, mala, 2.05.
800 Gatico, próx., 16 1|2.
300 Oruro, próx., 23 1|4.
1000 Vacas, próx. 6 1|4.

Oro: Vendedor, 91.20; comprador, 91.

Cambio: Vendedor, 10 31|32; comprador, 11 D.

Letras por oro: Vendedor, 21 1|8; comprador, 21 1|4.

Segunda rueda

5000 Petróleos, 2.
100 Castilla, próx., 18 1|4.
200 Orouro, próx. 23 3|4.
100 Lastenia, mala, 78 1|2.
3000 Petróleos, mala, 2.05.
1100 Porfotti, próx., 14.
500 Gaticos, próx., 16 1|2.
150 Gaticos, mala, 16.

Oro: Vendedor, 90.40; comprador, 90.20.

Cambio: Vendedor, 10 31|32; comprador, 11 D.

Letras por oro: Vendedor, 21 D.; comprador, 21 1|8.

Santiago, 24 de Setiembre de 1920.

EL SECRETARIO.

COMPRO

Pago buenos precios por toda clase de antigüedades en especial cuadros.

Dirigirse:

A. B. C.—Casilla 553

25-S.

COTIZACION DE METALES

CABLEGRAMA SOBRE COTIZACION DE METALES CORRESPONDIENTE AL DIA 23 DE SETIEMBRE:

Cobre, £ 96.5.0, al contado, y £ 97.5.0, a plazo.

Estaño, £ 268.15.0, al contado, y £ 273.15.0, a plazo.

Comparados estos precios con los de la última cotización, tenemos que el estaño bajó £ 1.0.0, al contado, y £ 1.15.0, a plazo y el cobre, £ 0.15.0, al contado y £ 0.5.0, a plazo.

COMPAÑIA MINERA DOMEYKO

Los principales accionistas de esta Compañía se reunirán en la próxima semana para imprimir nuevos rumbos a la Sociedad.

Se dice será ofrecido el puesto de Gerente al señor don Ramón Salas Edwards y de Consejeros a los señores Joaquín Díaz B., Arturo Ureta Echazarreta, Alfredo Barros Errázuriz y otros.

REVISTA SEMANAL

DE LA FERIA DE PRODUCTOS AGRICOLAS DE URETA Y Cía., SUCESORES DE EMETERIO URETA C.

Local: Delicias 3410 — Teléfono 42
Estación.— Oficina: Agustinas 1085.
Teléfono 995 Central — Casilla 1340

Transacciones efectuadas en el remate semanal verificado el 23 de Setiembre de 1920.

Afrecho (averiado)

31 sacos M. A. L., $ 2.60 los 100 kilos.

Afrechillo los 100 kilos

14 sacos Hac. L. A. 18.

Avena los 100 kilos

25 sacos E. M. L., $ 35.
25 Id. A. S., 25.50.

Carbón blanco, el saco

33 sacos G. E., 7.20 el saco.
246 sacos F. L. A., 6.20.
398 id. E. y M., 5.60.
150 id. L. J., 3.
4 id. Cisco R. M. de M., 5.20.

Carbón de espino, el saco

60 sacos A. G. H., $ 9.40.
40 id. R. M. de M., 9.30.
447 id. L. P., 9.
90 id. G. Hnos., 8.
127 id. J. D. B., 8.
101 id. E. y M. S.,
40 id. F. L. A., 8.
50 id. Hacienda el T., 7.60.
43 id. R. M. de M., 7.40.
119 id. A. B., 7.
50 id. C. V., 6.80.
64 id. L. M., 6.

Cebada los 100 kilos

48 sacos L. G., $ 35.
22 id. J. L. C., 35.
30 id. J. P., 30.
25 id. N. C., 30.
17 id. S. Hnos, 30.
10 id. N. C., 30.
8 id. S. V., 30.
25 id. N. C., 29.50.
29 id. E. L. G., 29.
8 id. M. V. O., 20.50.

Frejoles, los 100 kilos

22 sacos burros E. L. G., $ 43.
5 id. coscorrones L. T. R., 40.
17 caballeros C. M., 30.
4 id. milagros J. T. R., 29.
15 id. B. y B., 25.50.
46 id. caballeros E. y M., 24.
9 id. coscorrones M. B., 22.
10 id. id., Z. Hnos, 20.
50 id. burros B. y Cía, 18.
10 id. milagros E. G., 16.
10 id. burros Z. Hnos., 15.50.
13 id. id. E. V., 14.
8 id. id., N. C., 10.
15 id. pallares B. L. y Cía., 10.
60 id. id., V. B., 15.

Granzas los 100 kilos

20 sacos N. de la C., 25.
20 id. A. R., 7.60.
12 id. C. Hnos., 7.50.

Harina tercera, los 100 kilos

8 sacos R. A., $ 16.

Harinilla, los 100 kilos

16 sacos J. S., $ 24.

Maíz, los 100 kilos

12 sacos J. L. R., 28.50.
25 id. B. L. y Cía., 28.
60 id. L. W., 27.50.
10 id. B. L. y Cía., 28.

Miel, los 100 kilos

2 barriles J. V. E., $ 69.
8 id. J. J. A., 65.

Leña

32 cargas eucaliptus, I. V. V., $ 35 la carga.
20 id. álamo A. Ll., 7.50 id.
3 id. id., E. Z., 17 id.
40 sacos Talhuén B. L., 4.70 el saco.
50 id. espino F. L. A., 4.60 id.
106 cargas blanca 2.o J. de D. R., $ 460 c|u.
36 sacos blanca J. E. S., 4 el s.
36 id. id. J. 2.o L., 3.80. id.
60 id. id. F. A., 3.10 id.
30 id. parra E. G., 3 id.
75 rodelas blanca P. y Cía., 2.90 el saco.

Lentejas, los 100 kilos

2 sacos F. G., 50.50.

Papas, el saco

30 sacos cazuela L. M., $ 19.
14 id. amarillas G. P., 18.
24 id. id., H. de la C., 17.20.
40 id. amarillas S. M., 17.20.
600 id. id. B. L. y Cía., 17.
46 id. id., L. M., 17.
25 id. id. C. P., 17.
9 id. id. A. F., 16.20.
45 id. id. E. V., 11.40.
100 id. semillón E. P., 10.
101 id. id. H. C. V., 9.40.
20 id. id. L. M., 9.
20 id. id. J. N., 8.20.
109 id. id. E. A., 5.

Pasto los 100 kilos

300 colizas 2.o corte J. E., $ 11.
695 id. id., M. V. y Cía, 9.
260 id. 1.er corte J. V. I., 9.
132 id. 2.o corte J. A. B., 9.
100 id. en rama Fdo. L. P., 5.60.
172 id. id. id., 5.20.

Paja larga, cada coliza

89 colizas J. L. C., $ 1.

Trigo, los 100 kilos

2 sacos florence C. P., $ 55
23 id. blanco C. P., 52.50.
61 id. id., J. C. R., 52.50.
11 id. id. N. de la C., 32.

Varios

12 bultos charqui R. y C., $ 120 los 100 kilos.
8 id. id. J. de D. M., 50 id.
4 id. id. E. del C., 50 id.
11 id. quillay R. M., 42 id.
10 id. id. W. y Cía, 42 id.
20 sacos de sal de costa M. O., $ 8.20 cada uno.
212 id. semilla de curagüilla, C. A., $ 16 los 100 kilos.

Quesos los 46 kilos

26 Pahuilmo J. L. A., $ 195 los 46 kilos.
12 Millahue O. M., $ 180.
8 Santiago M. Z., 175.
20 Lo Bustamante P. B. de B, 170
13 Victoria de Paine N. G. E., $ 170.
30 Campolindo L. S. O., 169.
34 Buin L. L., $ 168.
13 Melipilla F. B., 165.
4 Colchagua S. S., 164.
20 Lo Bustamante P. B. de B., $ 162.
47 Santa Teresa de Mallarauco, F. L. A., 161.
36 Mallarauquito R. M., 160.
4 Los Perales W. y S., 160.
36 Santa Clara de Mallarauco, B. L. A., 160.
30 Buin L. L., 160.
17 Santa Inés L. L., O. Hnos, $ 160.
8 Colchagua S. S., 160.
6 id. S. S., 142.
23 Pichidegua A. T. D., 140.
9 El Mirador J. V., 130.
140 Santiago M. C., $ 130.
126 Limáhuida A. A. M., 111.

Mantequilla los 46 kilos

8 Rosario M. F. C., $ 390.
6 San Manuel M. F. U., 340.
6 Polonia G. P. I., 330.
4 Pelequén J. T. L., 330.
14 Totihue J. G. G., 303.
3 Santa Cruz, L. V. I., 301.
7 San Francisco E. L. O., 300.
6 Villa Alegre S. N., 300.
4 Melipilla J. N. I., 300.
1 Melipilla J. M. I., 300.
5 Lo Jelvez A. C., 297.
1 Quinta, M. W., 294.
6 El Llano C. Hnos y Cía., 291.
1 Santiago, R. I., 280.
1 Id. A. V., 276.
1 Melipilla J. A. L., 260.
1 Santiago C. G., $ 239.

Nota: Los precios publicados en esta revista son con envase.

Remate todos los Jueves de 2 a 6 de la tarde.

Cargas por carros completos deben dirigirse al Desvío Gandarillas. Por sobornal, a Alameda.

Boletos a casilla 1340, Santiago.

Pagos: se hacen el día siguiente del remate, una vez pesada la mercadería.

Setiembre 24 de 1920.

URETA y Cía.

MATADERO PUBLICO

ENCIERRA DE HOY

Setiembre 2[illegible]

Ganado mayor

Bueyes	[illegible]
Novillos	[illegible]
Vacas	[illegible]
En vara	[illegible]
Total	[illegible]

Ganado menor

Corderos	[illegible]
Id. en vara	[illegible]
Cerdos	[illegible]
Id. en vara	[illegible]
Terneros	[illegible]
Id. en vara	[illegible]
Cabros	[illegible]
Id. en vara	[illegible]
Total	[illegible]
Total general	[illegible]

ENCIERRA PARA HOY

Setiembre 24

	Vacunos	
Entrados		[illegible]
Quedados	muertos	[illegible]
Total . . .		[illegible]
	Ovejunos	
Entrados		[illegible]
Quedados	muertos	[illegible]
Total . . .		[illegible]
	Cerdos	
Entrados		[illegible]
Quedados	muertos	[illegible]
Total . . .		[illegible]

PRECIOS DE LAS CARNES

		Por kilo
Carne buey . . .	1.a	1.83 a
Id. id.	2.a	1.70 a
Id. id.	3.a	1.00 a
Novillo	1.a	1.76 a
Id. id.	2.a	1.65 a
Id. id.	3.a	1.00 a
Vaca	1.a	1.84 a
Id. id.	2.a	1.72 a
Id. id.	3.a	1.00 a
Cordero	1.a	2.60 a
Id. id.	2.a	2.00 a
Id. id.	3.a	1.00 a
Oveja	1.a	1.60
Id. id.	2.a	1.20 a
Id. id.	3.a	0.60 a
Cabro		no hubo.
Cerdo	1.a	2.20
Id. id.	2.a	1.80 a
Id. id.	3.a	1.40 a
Grasa en rama . .		1.30
Sebo de ovejuno . .		1.00
Cuero de vacuno, macho. .		1.30 a
Id. hembra . .		
Id. ovejuno. . pesos la docena.		25 a

GUIA

DE CORREDORES DE LA BOLSA DE COMERCIO

LUIS RAMIREZ SANZ, AUGUSTO OVALLE CASTILLO
Bandera 55—Teléfono 2511

CARLOS DUVAL
Bandera 57. Int. 11. Teléfono

OSCAR VALENZUELA VALDES
Bolsa de Comercio. Int. 20. Tel.

RAFAEL UNDURRAGA OVALLE
Bolsa Comercio, Ofic. 32. Tel.

FRANCISCO Y ALBERTO HUERTA CIFUENTES
Calle Bolsa 66. Int. 24. Telé.

HECTOR HERREROS, DOMINGO AMUNATEGUI
Bandera 71. Casilla 3149

ALBERTO ROJAS E., RAUL BORIES
Calle Bolsa N.o 60. Int.

RICARDO VALDES
Bolsa Comercio. Of. N.o 33. Tel.

FLORENCIO VILLAMIL C. y Cía.
Calle Bolsa 82. Int. 31. Tel.

IRARRAZAVAL Y SUTIL
Bandera 35. Tel. 26. Casilla

PEREIRA Y VALDES
Calle de la Bolsa N.o

ROBERTO EYZAGUIRRE
Morandé 227. Tel. 1682. Casilla

JOSE URETA VALDES y Cía.
Bolsa Comercio 21. Teléfono

JORGE Y RICARDO ASTABURUAGA LYON
Calle de la Bolsa 74. Int. 27. Tel.

ARTURO WALKER
Moneda 1120. Teléfono 3435.

AGUSTIN LLONA C., VICTOR UGARTE A.
Calle Bolsa 49. Cas. 2341. Tel.

JULIO RIPAMONTI, RAMON ACHONDO
Bandera 78. Casilla 193 Tel.

ALBERTO FABRES
Morandé 327. Casilla 158. Tel.

LUIS ARIZTIA S., ROBERTO DONOSO

INSTITUTO DE CONTADORES DE CHILE

HUERFANOS 1328, INTERIOR. — CASILLA 1175. — SANTIAGO

EVARISTO MOLINA, Director

Este establecimiento es el más antiguo y reputado del país, por su enseñanza individual y práctica en la preparación de Adultos, Jóvenes y Niñas, en carreras profesionales cortas y lucrativas.

Durante todo el año funcionan Cursos Diurnos y Nocturnos y se enseña también por Correspondencia a personas residentes en provincias, campos o montañas.

Se enseña Comercio, Contabilidad, Aritmética, Arte de Calcular Algebra Financiera, Caligrafía, Redacción, Taquigrafía, Máquina de escribir, Estadística, Administración Financiera, Ciencias Económicas, etc.

Se disciernen Diplomas Profesionales.

Matrícula permanente para alumnos de todas edades, a partir de 13 años.

Además, el Director que es miembro de la Facultad de Leyes, atiende con exactitud, seriedad y discreción, toda consulta y trabajo del ramo en su Oficina de Contabilidad, desde el punto de vista jurídico y comercial: inventarios, balances, arreglo de libros, liquidaciones, arbitrajes, informes, cálculos mercantiles, estudios financieros, redacción de estatutos, escrituras sociales, etc.

"LA CASA RUSA"

Se trasladó a su nuevo local, Puente 670

Y ofrece: un surtido completo en artículos de paquetería, juguetería y librería, a precios de ocasión.

Agujas lisas para máquinas Singer y Reina, acabo de recibir de Alemania. 5,000 gruesas, por partidas, vendo a bajo precio.

OFREZCO:

Papel para volantín, 10 colores, resma de 200 pliegos, a $ 6.00
Papel de seda, 10 colores resma de 240 pliegos, a .. .. $ 13.00
Pasta Nugget, la gruesa .... $ 46.00

CONSULTEN PRECIOS. Atiendo pedidos de provincia

DAVID YUDILEVICH - Puente 670 - Casilla 1685 - Santiago

28-S.

Hace El Trabajo Mecánicamente

Una Máquina de Contabilidad Burroughs hace mecánicamente una gran parte del trabajo que, sin la máquina, el Tenedor de Libros tendría que hacer mentalmente.

Además, la contabilidad llevada con una Burroughs es mas rápida que la que se lleva con pluma y tinta. Los asientos son impresos con un tipo claro y legible—nítido y fácil de leer. Cualquier muchacho o muchacha de mediana inteligencia puede manejar la máquina sin previos estudios.

Insértese una hoja del Libro y deprímanse solamente las teclas que representen las cantidades. La máquina imprime automáticamente la fecha, anota y suma los débitos, anota y resta los créditos y computa e imprime el saldo. El trabajo es mecánicamente exacto.

Todo esto significa tanto en la mayoría de los negocios que una Máquina de Contabilidad Burroughs compensa pronto lo que costó.

Mas de 300,000 Máquinas Burroughs se usan actualmente por hombres de negocios en todas partes del mundo, para obtener informes numéricos precisos. Entre los muchos modelos se encuentran máquinas apropiadas para negocios de toda clase y tamaño.

Burroughs Adding Machine Company

Detroit, Michigan, E. U. A.

LAS MAQUINAS DE CONTABILIDAD IMPIDEN ERRORES COSTOSOS-ECONOMIZAN TIEMPO VALIOSO

Burroughs

Agente Exclusivo de las Máquinas Burroughs en el Sur de Chile:
Enrique Davis, San Antonio 439,
Santiago

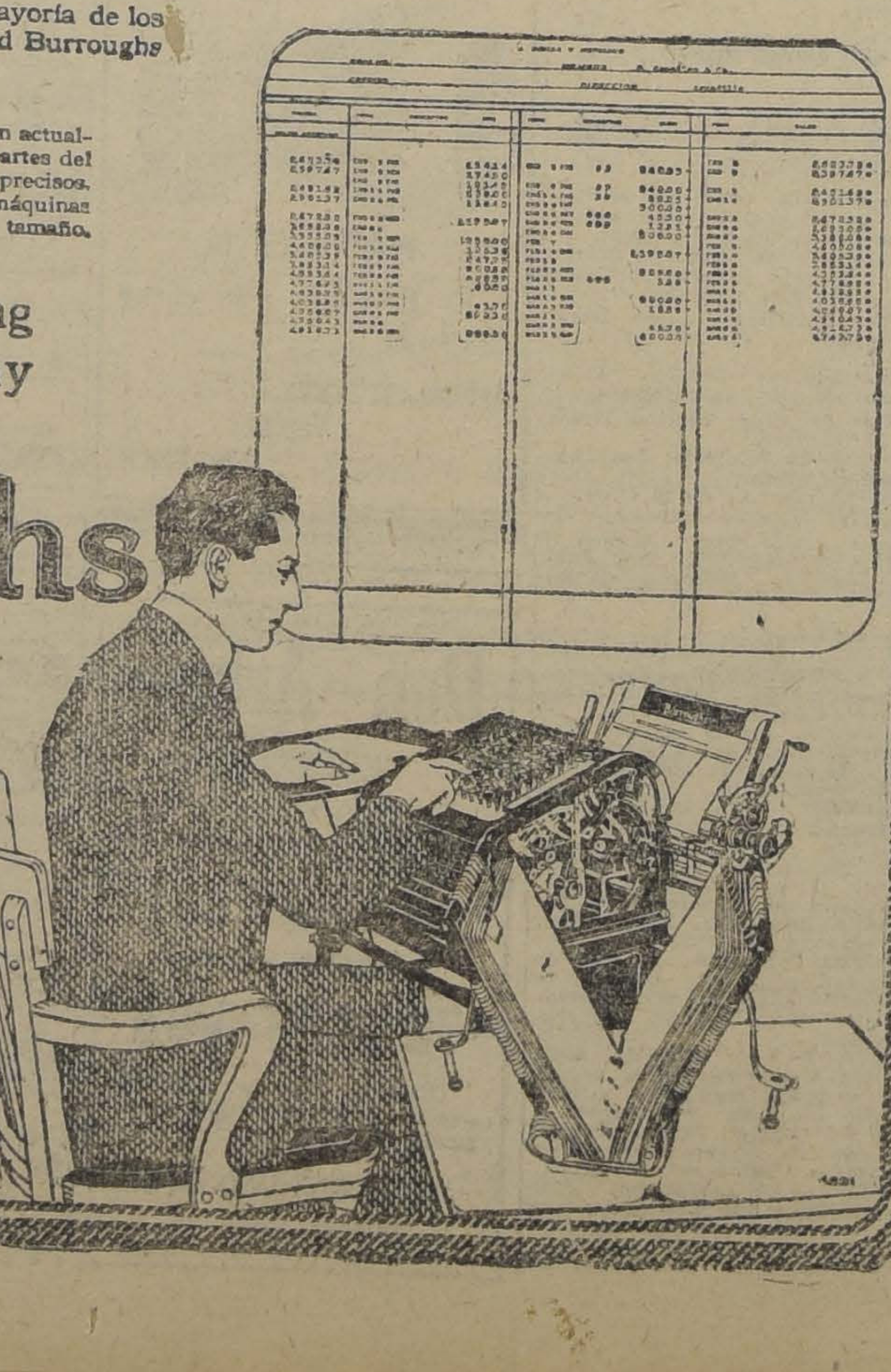

LINTERNAS ELECTRICAS SIN PILAS ACCIONADAS POR GENERADOR PROPIO

Duración ilimitada. Muy prácticas para automovilistas, ingenieros, mineros, policías, etc.

Emp. Elec. Chileno-alemana

Santo Domingo 1050

Auto Hudson

turismo 7 asientos, poco uso, se vende. Detalles: CASILLA 4681.

25-S

Dirección General de Correos

Se llama la atención hacia el aviso publicado en el "Diario Oficial", pidiendo propuestas públicas para la impresión de formularios del servicio.

Las propuestas se abrirán el 12 de Octubre próximo, a las 3 P. M.

Santiago, Setiembre 24 de 192

El Director.

12-Oc.

VIDA OBRERA

SOCIEDAD UNION ANDRES BELLO

LA VELADA DE ESTA NOCHE EN HONOR DE LOS SOCIOS JUBILADOS

Promete asumir grandes proporciones

Como lo hemos informado, esta noche se llevará a efecto en el salón social de la Unión Andrés Bello, la velada literario-musical organizada por el Directorio en honor de los socios jubilados.

Esta velada promete asumir grandes proporciones dado el entusiasmo que reina entre los asociados, quienes asistirán acompañados de sus familias.

En el programa literario-musical figuran números a cargo de personas aficionadas cuyos nombres son bastante conocidos en los círculos obreros.

Terminado el programa, se dará comienzo a un baile social al cual han sido invitadas todas las instituciones amigas de la Unión Andrés Bello.

MIEMBROS JUBILADOS DE LA SOCIEDAD UNION ANDRES BELLO, EN CUYO BENEFICIO SE CELEBRA LA VELADA DE ESTA NOCHE

ACTIVIDADES OBRERAS EN LOS ESTADOS UNIDOS

Un "peón" que llega a ser Gerente de una gran fábrica

Correspondencia de un obrero chileno que sirve como maquinista en el Ferrocarril de Pennsylvania

El obrero chileno Carlos Ross que presta sus servicios como maquinista en el ferrocarril de Pensylvania, nos ha enviado una interesante comunicación, relativa a las actividades de los trabajadores en aquella República.

Nos da a conocer las condiciones en que los obreros pueden llegar a ser jefes de cualquier establecimiento industrial o comercial, exigiéndose para ello sólo capacidad y preparación.

Un individuo puede ser un peón y estar estudiando un curso en una de las tantas escuelas técnicas que preparan a los obreros, y cuando éste llega a terminar su curso, las mismas escuelas técnicas mandan avisos a los establecimientos en donde el obrero trabaja, avisando que allí tienen un hombre capaz en tal o cual ramo.

EL OBRERO CHILENO CARLOS ROSS, QUE SIRVE COMO MAQUINISTA EN EL FERROCARRIL DE PENNSYLVANIA

Todo individuo antes de ser jefe tiene por ley que trabajar cuatro años en los talleres, y especialmente en los ferrocarriles.

En la Fábrica de Frenos Automáticos, o sea la Westinghouse Air Brake Company, el gerente señor H. Nicholson, cuando empezó su carrera servía como peón en los talleres de bombas de aire, empujando un carro y conduciendo materiales a otros talleres con otro compañero de más edad que él. Fueron ascendiendo todo el escalafón que un peón podía ascender, llegaron a operarios de banco, pero Mr. Nicholson siguió ascendiendo, y en el curso de quince años, llegó a ser gerente general de trabajos y su compañero que era de más edad, tuvo que conformarse con ser el portero nocturno de la misma fábrica, porque en el taller el trabajo era muy pesado para él por sus años.

Todos los establecimientos industriales en los Estados Unidos, le abren el camino a aquellos que desean ser más, en todas las fábricas tienen escuelas para enseñar los estudios más avanzados, a un razonable costo. Cuando uno ha conocido la técnica, el ascenso viene sólo, sin necesidad de implorarlo, porque los instructores son los mismos ingenieros de los establecimientos y el aprendizaje del obrero está bajo la supervigilancia de ellos.

Los obreros casados tienen garantías especiales, porque Estados Unidos es tal vez el único país en el mundo que considera al obrero como debidamente lo merece.

En los hoteles o restaurants no hay diferencia de clases, a todos se les atiende igual, no se mira el traje que el individuo trae; en los trenes y tranvías no se usa la diferencia de asientos ni de carros, sólo se sabe que el pasaje vale tanto. Puede ir un trabajador y al lado un gran millonario, y con agrado entabla conversación con el laborista, sin tomar en cuenta el traje, pues el obrero es tan educado como el millonario.

En Estados Unidos cuando un obrero es diplomado, y se dirige a un establecimiento o ferrocarril ofreciendo sus servicios, no necesita decir todo lo que sabe, hasta que dé a conocer que es graduado en tal ramo y desea ocuparse. Al llegar su carta a manos del gerente o superintendente, no está más de 24 horas sin contestarse, y si aquel obrero hace falta allí, en la contestación le mandan el pase de ferrocarril, o el dinero cubriendo el valor del pasaje.

Aquí como en todas partes del mundo hay individuos que se hacen pasar por obreros de algún ramo. Si se presenta un individuo a pedir trabajo en un ferrocarril, no encontrará el menor obstáculo para que se lo den, pero si no sabe desempeñarse, tendrá el placer de estar en el puesto mientras los obreros de las uniones en resistencia no se den cuenta, y al ser descubierto por ellos, vienen las notas a la jefatura pidiendo su reemplazo.

Los sueldos en los Ferrocarriles para todos los obreros maquinistas son iguales, porque todos saben lo mismo, con la diferencia de los frenos automáticos que es un ramo especial.

Los sueldos son dirigidos por la Federación de Laboristas, o sea la unión de resistencia, y la misma unión es la que hace los reclamos de los obreros ante las jefaturas, y algunos establecimientos tienen un Consejo al que se da el nombre de Comité Industrial, y allí se delibera todo lo relacionado con el trabajo y el bienestar de los obreros.

ECOS DEL PASEO DE LOS HUERFANITOS.—El obrero don Eliseo Correa, nos envía la siguiente carta:

"Señor cronista de la Vida Obrera. Presente.—Muy señor mío: Le quedaré eternamente agradecido, se digne dar a la publicidad, en las columnas de ese importante diario, las presentes líneas, que tienen por único objeto dar los más expresivos agradecimientos a los choferes de los 18 autos que acompañaban al de don Joaquín Figueroa; pues ellos, con sus atenciones y la ayuda que me dispensaron en el reparto de dulces y juguetes a los pequeñuelos, contribuyeron al completo éxito del paseo y a la felicidad y alegría de los huerfanitos. Cumplo con un deber de gratitud, manifiesta a esas bondadosas personas mi reconocimiento. Soy de usted atento y S. S.—Eliseo Carr. a.

CONSEJO FEDERAL N.o 1.—El Consejo Federal N.o 1. ha dirigido una nota al Consejo N.o 2 de Tranviarios, en la que le comunica que ha resuelto desligarse de la Junta Ejecutiva Federal, por las incidencias ya conocidas.

Deseando la formación de una nueva Junta Ejecutiva que podría constituirse en los primeros días de Octubre, pide, al efecto el nombramiento de dos delegados por parte del Consejo N.o 2.

Manifiesta, finalmente, que un grupo de obreros, ha solicitado que se le asigne el número correspondiente al Consejo que han resuelto formar, que sería el N.o 2, en caso de ponerse de acuerdo ambas entida-

Termina la nota formulando votos por la unión y disciplina de los asociados.

VICTIMA DE UN ABUSO.—Hemos recibido de Pilar Cervera de Palomero la siguiente carta:

"Señor Director de LA NACION.—Presente.—Distinguido señor:

"Contando anticipadamente con su benevolencia, me permito dirigirle la presente, en vista de la precaria situación en que me encuentro:

Mi marido, Octavio Palomero, fué deportado por la autoridad a principios de Agosto del presente año; llegado a territorio peruano fué preso por considerársele espía chileno en vista de no llevar el pasaporte correspondiente debido a que se le había quitado en Valparaíso. Por este motivo se le hizo regresar nuevamente a Chile en el primer vapor, habiendo sufrido previamente diez días de calabozo, hambres y malos tratos.

Llegado a Valparaíso fué detenido nuevamente por la policía, pues a un deportado se le prohibe regresar al país bajo apercibimiento de sufrir 6 meses de prisión y nueva deportación.

Necesitando vivir para mí y los míos y no contando con medios para mantenerme con mi pequeño hijito hasta el término de la prisión de mi marido, recurro en esta dolorosa circunstancia a usted señor Director para solicitar por su intermedio del generoso gremio de chauffeurs, un óbolo, gremio al cual perteneció hasta hace poco mi marido.

Reconociendo que los miembros del gremio de chauffeurs tienen un gran corazón y hacen obras de gran magnitud con todo desprendimiento, no pongo en duda, señor Director, que mi súplica será escuchada en la forma que corresponde.—(Firmada).—Pilar Cervera de Palmero."

El sindicato de chaufeurs ha acogido esta justa queja de la esposa de un compañero del trabajo y, para librar de la miseria a un hogar, ha nombrado una comisión compuesta por Clodomiro Carvallo, Pedro Celada, Francisco Bridos, Custodio Canales y Eudoro Astorga, a fin de que recolecten entre sus compañeros un pequeño socorro para un hogar obrero, caído en desgracia.

CENTRO RECREATIVO "LA ILUSTRACION".—(Bascuñán 512).—Con el fin de asistir a la matinée que la sociedad "La Democracia" dedica el Domingo próximo en honor de este Centro, queda suspendida la reunión que se realiza semanalmente. Habrá en cambio este día una tertulia extraordinaria de 9 a 12.

La velada literario-musical que a pedido de numerosas familias del barrio efectuará este Centro a beneficio del Consejo Federal de Santiago, que se había fijado para el Sábado 2 de Octubre, se ha postergado para el Sábado 16.

CUADRO ARTISTICO Y ESTUDIANTINA OBRERA "CARLOS CARIOLA". — Los acuerdos tomados por este cuadro artístico en su última sesión, fueron:

1o.—Propiciar la unión de los cuadros artísticos de Santiago, enviando una nota a cada uno de ellos en especial al "Rubén Darío" y al "A. Acevedo Hernández", y citarlos a una reunión de delegados.

2o.—Preparar una velada para la fiesta de la primavera, con un concurso de belleza femenina obrera y otro de feos en el sexo masculino.

3o.—Propiciar la adquisición de fondos para la compra del instrumental de la estudiantina.

SINDICATO DE CHAUFFEURS.—En junta directiva fueron aprobadas las solicitudes de los socios señores: Juan Garrido, Carlos Goglio, Silvano Loyola, Julio Cornejo, Rafael Baquedano, Carlos Lopez R., Julio Hach, Leopardo Palma.

SOCIEDAD DE S. M. "UNION ANDRES BELLO".—La velada en honor de los socios jubilados de 25 años que debía efectuarse hoy, se ha suspendido hasta nuevo aviso.

CENTRO FAMILIAR "LA ESPERANZA". — Hoy, a las 9 P. M., habrá baile familiar acompañado por orquesta.

Para las fiestas de la Primavera se preparan veladas bufas; con este objeto habrá sesión el Miércoles próximo.

Como se sabe, la comisión la componen los miembros del Centro, señores Segundo Fuentes, Julio Toledo y Miguel Ramírez.

Mañana, matinée, de 5 1|2 a 7 1|2, y de 8 1|2 a 12 baile con orquesta.

ACADEMIA DE BAILE "LUIS A. ACEVEDO". — Hoy a las 9 P. M., se llevará a efecto la fiesta y baile en honor de la Academia "La Democracia". La comisión para atender a los representantes de la sociedad aludida la componen los señores Soto (presidente), Figueroa (secretario), Sola (tesorero) y J. Bascuñán.

Mañana Domingo, a las 4 3|4, matinée libre pensamiento; noche, a las 9 1|4, baile familiar con orquesta.

ACADEMIA DE BAILE "LA DEMOCRACIA".—Mañana a las 5 1|2 tendrá lugar en esta academia una matinée extraordinaria en honor de la Sociedad "La Ilustración".

Se seguirá a las 9 1|4, una tertulia.

La entrada es gratis.

CENTRO CATALAN.—Gran concurso de one-step. — Mañana, a las 3 1|2 de la tarde, se llevará a efecto en esta institución una matinée, la última de la temporada, y en la cual tomará parte el cuadro de este centro.

El programa es el siguiente:

1. Sinfonía; 2.o Subirá a escena el juguete cómico en un acto original de don Auton Saltiveri titulado "Un gendre del altre Mon". 3. A a las 4 1|2 P. M., gran baile social, en cuyo programa figurará un concurso de one-step

El Domingo 3 de Octubre, de 11 A. M. a 12 M. se bailarán en los salones de la institución "Las sardanas vermouth", y a las 9 1|2 P. M., del mismo día, se llevará a efecto el beneficio de la primera actriz señora María Planas de Torrens.

CITACIONES

Al Centro 21 de Mayo de la Unión Nacional, para mañana, a las 1 1 P. M., en el Patronato de San Ramón.

—Para hoy, a las 9 P. M., al Directorio y a los socios del Centro Moisés Castillo" de la Unión Nacional.

—Para mañana, a las 3 P. M., al gremio de enceradores y recorredores de piso, en la Casa del Pueblo N.o 3., Avenida Valdivieso esquina del Callejón del Salto.

—Al Directorio de la Federación de Sastres, para hoy, a las 8 P. M., en Morandé 873. Mañana, asamblea general, a las 3 P. M.

—Mañana, a las 3 P. M., celebrará sesión la Sociedad Unión de los Tipógrafos.

—A junta general a los miembros de la Sociedad de Pintores "Miguel Angel", para mañana 26, a a las 10.30 P. M.

—Se invita para mañana, a las 2 P. M., a los veteranos del 79 cīos activos.

—El Sindicato Obrero de Fábricas de Espejos, Vidrieros y Ramos Similares, cita al Directorio, para mañana, a las 8 1|2 A. M. A la comisión de sanidad, se le invita media hora antes.

—La Sociedad de Inválidos del 79, cita a sesión de Directorio, para mañana, a las 3 P. M., en el local social.

Los Cigarrillos Avilés

Son insuperables por su exquisita calidad. Se encuentran en todas las principales cigarrerías. Ventas al por mayor.

Sucesión ARTURO RENARD

BANDERA 207 25-S.

TRIBUNALES

CORTE SUPREMA

Movimiento habido en 24 de Setiembre de 1920

1.a Sala.— Las causas de esta Sala no vistas o suspendidas.

2.a Sala.—Se ocupó de las causas en acuerdo.

Examen de abogado.

Fué aprobado don Jorge Alemparte Markmann, Teoría de los actos administrativos.

CORTE DE APELACIONES

Movimiento del 24 de Setiembre de 1920

1.a Sala.— 1. Lumieres y otros con Fisco, suspendida; 5. Sepúlveda con Asenjo y otros, suspendida; continuaron y quedaron pendientes los alegatos de la 2.a del Martes.

Alegaron:

En la pendiente don Jorge Errázuriz, don Luis Quinteros con don Miguel Varas, don Miguel L. Valdés y don Aníbal Letelier.

Fallada acuerdo Ordinario Eclesiástico con Fisco, revocada.

2.a Sala.—Contra Eduardo Trujillo Gálvez, trámite; Exclusiones Mayores Contribuyentes de Santiago, trámite; 1. Luis A. y Zenobia Valdivia con D. Alvarado, a primera instancia; 2 Arturo Valdivio con Carlos Ugarte, alegatos.

Alegaron:

En la 1.a, don Augusto de Ramón con don Tito V. Lisoni; en la 2.a don Víctor González con don Juan R. Gutiérrez.

3.a Sala.—2. García con García, confirmada; 4. Greeck C. con Vicuña, acuerdo; 6. Undalico con Zúñiga, acuerdo.

Alegaron:

En la 4.a don Ricardo Cabieses con don Alejandro Greeck.

En la 6.a don Carlos León C. con don Moisés Unidelico.

4.a Sala.—1. Raquel Reyes Tagle con Manuel Correa, sin lugar; 2. Evaristo Novoa con Manuel J. Pizarro J., acuerdo; 6. Eduardo Mains con V. Mesa y Fisco, mal anunciada; 9. Francisco Rayo con Fisco, mal anunciada; Ricardo Alvarado con Julio Jofré y otro, desistida del acuerdo; de acuerdo Elisa Sotomayor v. de Palacios y otros con José Manuel Villela y otro, en tramitación.

Alegaron:

En la 1.a don Manuel A. Henrique con don Julio Zamora; en la 2.a don Evaristo Novoa con don Guillermo Celedón.

1.a SECRETARIA

Ingreso Civil

Romero con Ferrocarriles del Estado, Valdivia; Montenegro con Salazar, San Felipe; Fisco con Pinto, 1.er juzgado; Gutiérrez con Fuenzalida, 4.o juzgado; M. Orellana, rend. cuentas, 3.er juzgado.

Ingreso Criminal

Contra Vergara, 1.er juzgado; contra Perrul, 1.er juzgado; contra Fernández, 1.er Juzgado; contra Gamboa, 1.er juzgado; contra Asper, 1.er juzgado; contra Arias, 1.er juzgado contra Sáez, 1.er juzgado; contra Méndez, 1.er juzgado; contra Uribe, 1.er juzgado; contra Pérez, 4.o juzgado; contra Guzmán, 4.o juzgado; contra Muñoz y otros, 1.er juzgado; contra Lobos y otros, Rengo; contra Donoso y otros, Rengo; contra Abarca y otros, Rengo.

2.a SECRETARIA

Ingreso Criminal

Contra Francisco Cabeza, Rengo; contra C. Carrasco, Rengo; contra L. Salazar, Rengo; contra L. Meyrard, 1.er juzgado; contra P. Díaz Pérez, 1.er juzgado; contra V. García, 1.er juzgado; contra E. Valdés, 1.er juzgado; contra M. Bravo, 1.er juzgado.

Ingreso Civil

Vargas con Sepúlveda, 3.er juzgado; García con Cuevas, 3.er juzgado; Doll con Herazo, 4.o juzgado; Yuri con Lafarga, 4.o juzgado; Pinto con Silva, 5.o juzgado; Podestá con Martel, 5.o juzgado; Luciano Landea, patente, 1.a instancia; Farías con Leiva, Rengo; Lista Mayores Contribuyentes, Lampa, 5.o juzgado; Lira con Caiani, 2.o juzgado; Municipalidad de Ñuñoa con Cousiño, 2.o juzgado.

Avisos Clasificados

OFRECEN EN ARRIENDO

ARRIENDO CASA AMOBLADA 3 dormitorios, salón, comedor y dependencias. Canon $ 400. Carreras 489. 1493-26-S

$ 20 SEMANALES ALMACEN ESquina, tres piezas, patio asfaltado, arriendo grandes pasajes. Chiloé 1756. 1552-S-26

$ 7.00, 9.30, 11.30 SEMANALES, arriendo casitas una, dos, tres piezas entabladas, empapeladas, patio asfaltado. Chiloé 1740. 1553-S-26

SE ARRIENDA UNA CITE CON departamento a la calle, apropiado para negocio; situado en Avenida Errázuriz número 2980. Tratar: San Diego 428. 1568-S-25

CASA EXTERIOR, $ 60; INTEriores $ 27. Seminario 334 (cerquita Marín). 1569-Oct.-1

GRAN CASA DELICIAS 2017, esquina Brasil, se arrienda. Canon $ 10,000, bimestres anticipados. Tratar: Delicias 2017, de 9 a 11 A. M. — J. Benítez. 26-S

SE ARRIENDA CASA ALTOS REcién refaccionada, luz eléctrica, 7 piezas fuera servicio. Tratar: Maestranza 217. 25-Set.

ARRIENDO CASA SAN BERNARdo. Vendo vestidos para señoras. Monjitas 344. 2-Oct.

SE ARRIENDA ESPLENDIDO departamento con balcón. Serrano 92. 1737-S-26

$ 40 CASITA, PIEZA, COCINA, patio grande, sin niños. Balmaceda 769. 1739-S-26

LOCAL CENTRAL ESPACIOSO Y muy claro, para oficina u profesional. Se arrienda. Dirigirse a L. Duchesne, Estado 250. 1744-S-25

SE ARRIENDA QUINTA EN Providencia, calle Pérez Valenzuela N.o 339, tiene 5.000 metros, casa con cinco piezas, árboles frutales, agua corriente y potable, luz eléctrica, canon $ 250. Tratar con Víctor Araya, Agustinas 865, y pedir llaves en Pérez Valenzuela 339, conventillo. S-28

ESPLENDIDO LOCAL ESPECIAL para negocio, arriendo. San Diego 1008. 25-S

GRAN ALMACEN CON INSTAlaciones, en la calle de San Antonio cerca de Alameda, arriendo. Alfredo Ferrán, Galería Alessandri 16

PARA EL 1o DE OCTUBRE. — Arriendo casa 6 grandes piezas, fuera servicios, dos patios, luz eléctrica, central. Cochrane 419. 26-S

ARRIENDO CASAS DE 2 Y 4 piezas Carros cerca. Tratar, Arturo Prat 1453. 26-S.

A MATRIMONIO OBRERO DOY casa por Barrancas, sirviendo cuidadores. Correo 2.—R. S. 1762-S-25

ARRIENDO CASA QUINTA, GALpón industrial. Tratar con su dueño, de 9—12 A. M. Santo Domingo 4048-4266. 1767-S-26

CASAS Y ALMACENES SE arriendan en la calle Exposición, entre Grajales y Gorbea; las casas tienen seis piezas, fuera de dependencia, luz eléctrica y agua potable. Los almacenes se arriendan unidos o separados de las casas. Canon módico. Tratar: Exposición 214. 1787-S-26

EN GALERIA ALESSANDRI, arriendo dos buenas oficinas y una bodega subterránea. Alfredo Ferrán, Galería Alessandri 16.

$ 275, MENSUALES, ARRIENDO magnífica casa habitación, dos patios, luz eléctrica, gas industrial. Alfredo Ferrán, Galería Alessandri 16. s-29

FAMILIA HONORABLE OFRECE un departamento a profesional o diplomático. Tratar, Catedral 1432. s-27

ARRIENDO ALTOS 4 PIEZAS, cocina, luz eléctrica. Echaurren 342. S-25

INGLATERRA 1152, ARRIENDAse casa seis piezas, sitio con galpón. S-25

$ 55, 75, 80, 90, ARRIENDO CAsas independientes en citées centrales, tres, cuatro piezas, patio, cocina. Todo servicio. Dirigirse: Marcoleta 432, Blaessinger de Vergara. S-25

NECESITAN EN ARRIENDO

ESQUINA CON CASA HABITAción para botica necesito. San Alfonso, 502. 26-s

AUTOMOVILES Y CARRUAJES

AUTOMOVILES OCASION COMpro, vendo, todas marcas, cambio por propiedades.—Jesús 2.o Elguín M., Galería Alessandri 17-A, entrada por Bandera 242. S-30

ESCUELA PRACTICA DE Chauffeurs mecánicos. Cursos rápidos de Overland, Ford, Dodge, mecánica, manejo y electricidad, enseñanza por sus dueños. Arredondo and Company, Moneda 1020. 9-Oct.

CLUB DE AUTOMOVILES N.o 3. ¿Desea usted con 200 pesos ser dueño de un automóvil de valor de 7,000 pesos? Suscríbase hoy mismo al Club N.o 3. Cuota mensual: 200 pesos. Pormenores, en Morandé 621. Casilla 1832. Del Canto y Frías. S-26

SE VENDE EL ACREDITADO garage Agustinas, 20 Boxes con clientela y contrato del local, verlo Agustinas 2270. Tratar: San Diego 283. 25-Set.

CLUB DE AUTOMOVILES, MOtocicletas, bicicletas. Con $ 1,250 mensuales se obtiene lindo Chandler Oakland, Dodge, con $ 400 un Ford usado, con $ 360 una motocicleta Indian, Cleveland, nuevas, $ 60 una bicicleta moderna. Oficina de ventas Jesús 2.o Elguín M. Pidan datos, inscribirse. Galería Alessandri 17-A, entrada por Bandera 242. S-30.

$ 3.800 VENDO BUEN FORD turismo. Casa especialista, reparación neumáticos, San Antonio 552. 1686-S-26

VENDESE CAJA PARA CAmión Ford, carga o pasajeros casi nueva. Camilo Henríquez 568. 1684-S-25

AUTOMOVILISTAS: ARRIENDO boxes desde 20 pesos, con toda comodidad. Vicuña Mackenna 386, Teléfono 3362. 26-S

AUTOMOVIL PARTICULAR arriéndase por horas. Contratos mensuales, rebaja precios. Prat 148. Teléfono 42. 790-S-26

NECESITO ARRENDAR DODGE o Ford, Dirigirse a I. L., calle Villasana N.o 31. S-26

AUTOMOVIL FORD DE OCAsión, vendo. San Martín 760. 1805-S-27

ANIMALES Y VEHICULOS

TORITO DURHAM, FINO, 22 meses, procedencia muy lechera, vendo. Mapocho 2369. 1526-s-26

VACA DE 12 LITROS, VENDO. San Francisco 990. S-25

VENDO REPARTO DE PAN CON carretón y tres caballos. Tratar, calle Quintana N.o 482. s-25

COMPRO COCHE DE DOS RUEdas para 4 ó 6 personas. Casilla 71, La Calera. S-25.

BUEN CABALLO TIRO SOLO para carretela, resistente, nuevo y sano, 21 de Mayo 896, esquina Mapocho. 1729-S-26

VENDO VICTORIA CON O SIN caballos. Verla y tratar 9 a 11. Cuevas 1160. 1728-S-26

VENDO CARRETELA CON DOS caballos de vara en buen estado. Verla, San Ignacio 1580. 25-S.

VENDO CAMION Y CARRETON guanero. Andes 2370. 1763-S-29

CAMION LIVIANO, APERADO, con rico caballo, vendo. San Diego 743. S-26

AVICULTURA Y CULTIVOS

ALIMENTO AVES. — NUMEROsas personas nos aseguran que la alimentación aves según fórmula aconsejada Concurso Aves Postura es la que hace poner más huevos. Se vende paquete y sacos. Oficina César Palacios, Compañía 1318, casi esquina Teatinos. Casilla 458, Santiago. Solicite instrucciones prácticas para su empleo, se manda gratis. Depósito en la misma oficina: Valparaíso, Viña del Mar y Concepción. 25-Set.

CRIANZA AVES. — ¿QUIERE ganar dinero con sus aves? Catálogo Concurso Aves Postura, dá instrucciones para un principiante Valor $ 1.00. Los 12 folletos del Concurso 400 páginas profusamente ilustrado lo impondrá de los menores detalles de esta industria. Valor $ 18.00. Mande giro postal a Carlos Echeverría, Casilla 1.004. Santiago, Quinta Normal. 29-S

COLMENAS, CERA ESTAMPAda, todos útiles apicultura. Aróstegui, Manuel Rodríguez 854. 8-o

ALHAJAS

ALHAJAS CON BRILLANTES, perlas, cualquier valor, compra constantemente. Estado 56. 5-o

AL PRECIO DE CAMBIO COMpro platino, oro, plata. Estado 56. 5-o

LIBRAS ESTERLINAS, AGUIlas, monedas de oro, compramos. San Antonio 18. 30-S

COMPRAMOS ORO, PLATA Y platino, cualquier cantidad. San Antonio 18. 30-S

PESOS, CUATRO Y CHAUCHAS de 0.5, seguimos pagando el mejor premio. San Antonio 18. 30-S

PESOS, CUATROS Y CHAUCHAS pagamos el mejor precio en Santiago. San Francisco 608. S-26

COMPRO ALHAJAS CUALQUIER valor, el más alto precio. Estado N.o 273. 30-S

TALLER DE JOYERIA, RAMON Callís, Compañía 1023. Recibe todo trabajo fino. 13-Oc.

ACCIONES Y BONOS

SOCIEDAD PLANTACIONES DE Valparaíso, dos acciones vendo. Casilla N.o 1043. s-29

COMPRAVENTAS VARIAS

LA GRAN OCASION, COMPRA A domicilio toda clase de ropa y calzado fuera de uso, de caballero pago buenos precios. Dirigirse a Custodio Aguilera, San Pablo 2270. 31-Dic.

PAPAS CAZUELAS, MUY BUEnas, especial para siembras, vendo, Castro 20, Teléfono 993. 30-S

ROPERIA MANUEL RODRIGUEZ esquina San Pablo, ofrece en baratura un gran surtido de ternos para todas medidas, cortados por los mejores sastres de Santiago, ternos para niños, paletóes, ambos, pantalones, sombreros, calzado, todo baratísimo, desinfectado, visite esta casa antes de comprar en otra parte. 6-Oc.

JERSEY, PALETOES, CHOMbas, trajes hilo, seda y lana, vende por mensualidades, precio de contado, Fábrica de Tejidos, San Ignacio 1551. Ahumada, Pasaje Toro 5. O-3

$ 148 TERNOS FINOS GARANTIzados ofrece Cooperative Sastrería, Agustinas 877. S-30

ATENCION: SURTIDO COMPLEto en hules, para mesas, en blanco, colores, adamascados, para autos, coches, carretelas, etc., etc., pergamoid, telas de buque, etc., encontrará usted en el depósito "La San Quintín", Puente N.o 672. 1397-S-25.

TECHO AMERICANO ACANALAdo, a $ 3 plancha. Aróstegui, Yaretti, Manuel Rodríguez 854. 8-o

ATENCION: HULES PARA MEsas adamascado, para coches, autos, carretelas, para coches de guaguas, pergamoid, tela buques, encontrará a precios sin competencia en el depósito "A San Quintín". Puente 672, de Nazar Hermanos. 27-S

LINGUE, TABLONES DOS PULgadas, muy seco y restos maderas roble, se realizan mitad precio. Delicias 2017. De 9 a 11 A. M. 1697-S-28

COMPRO BOMBAS CERVECEras. Tratar: Independencia 1896. 1700-S-26

NOVELAS, HISTORIAS, DICCIOnarios, sociología, ingeniería, medicina, leyes, revistas, compro.—San Diego 371. 1702-O-3

VENDO BAÑO DE FIERRO Y calentador de gas. Dardignac 84-E 1709-526

ADOBES NUEVOS, MUY BUEnos, gran cantidad, vendo de ocasión. Valdivieso 51, esquina Juana de Arco. 1711-S-26

VENTA DE HERRAMIENTAS: artículos de mercería, palas, chuzos, cuartas fierro, martillos, combos, pernos, tornillos zinc, chapas, visagras infinidad de herramientas nuevas y usadas, precios bajos.—Matucana 961, frente Andes. 1746-S-25

MANIQUIES MODERNOS: BAStidores, para bordar, realízanse por conclusión fábrica. Matucana 654. 25-S

CUADROS AL OLEO MODERnos y antiguos, sean buenos, compro. Moneda 873. 1723-S-25

PAPA AMARILLA 17 PESOS SAco, semillón 13, carbón espino 10, quillay 6.80, blanco 4.50, Teléfono 5094. San Pablo 2278. Nueva Bodega "Santiago". 1766-S-26

SE VENDE ACORDEON DOBLE y guitarra española. San Pablo 2870. 1764-S-25

BILLAR CHICO, APROPIADO para familia, véndese de ocasión Casilla 1043. s29

MADERAS ROBLE, 4 x 2 HASta 4 x 12 y 5 metros vendo. Erasmo Escala 2898. s-25

CARBON ESPINO GARANTIDO, de los fundos Calivoro y Vaquerías, a $ 10, con saco, y carbón, $ 6.50 con saco, se vende en el depósito Chacabuco 18. S-25

COMPRO, DE OCASION, PISTOlas "Browning" y "Mauser", tamaño regular, flamantes. Avenida San Luis 1298. S-25

ARTICULOS DE LAMPARERIA, anafes, loza y cristalería. Almacén Concepción. San Diego 991, lado Correo 3. S-27

SACOS CARBONEROS, LEÑEROS, paperos, buen estado, realizo. — Prat 1010. S-26

BILLARES AMERICANOS, VENdo baratos. Arturo Prat 1398. S-27

SACOS VACIOS VENDO 1,000 A $ 0.90. San Diego 743. S-26

HACHAS USADAS, VENDO SEIS. San Diego 743. S-26

COMPRA-VENTAS DE NEGOCIOS

CARNICERIA SE VENDE EN buena situación, con útiles completos; tiene clientela buena época de verano, en Aldunate 1099, esquina Matta, por no poderla atender. 1544-s-25

POR CAMBIO DE RESIDENCIA vendo casa de pensión muy central, barrio Estación Central. Tratar en Delicias N.o 2923.

OPORTUNIDAD: POR AUSENtarnos vendemos acreditadísima ropería establecida 1915, precio costo, capital $ 8,000. San Diego 1422. 1634-S-25.

DE OCASION, VENDO NEGOCIO poco capital con derecho a la llave. Cóndor 1011. 1636-S-25.

TALLER DE FOTOGRABADO.—Se vende el magnífico taller de calle Moneda 843. 1691-S-25

VENDESE POCO CAPITAL LA Sombrerería La Favorita, San Diego 228. 1703-S-26

VENDO PELUQUERIA, CIGArrería, lustrín, inmejorable situación. Vicuña Mackenna 17. 1713-S-27

VENDO REPARTO DE LECHE de veinte decálitros diarios, garantidos, con carretela aperada, caballos. Tratar: General Velásquez 20. 1726-S-26

CIGARRERIA DEL TEATRO LA Comedia, vendo por no poderla atender. 1740-S-25

ELECTRICISTAS: SE VENDE ALmacén de instalaciones eléctricas con muy buena clientela, poco capital y utilidad comprobada. Catedral 1417. 1765-S-26

VENDO INDUSTRIA LUCRATIva artículo lavandería, mucho consumo, poco capital, fácil explotación. Casilla 2923. 1769-S-26

ANTES REMATAR SU NEGOCIO, menaje, trate si puede venderlo dirigiéndose a oficina Gálvez 253. S-26

ALMACEN ABARROTES, POCO capital, vendo barato, por atender industria anexa. Bascuñán Guerrero 302. S-25

DIVERSOS

AGENCIA DE "LA NACION", Portal Edwards 2748, recibe avisos hasta las 9.30 P. M.

LA MARCA DE FABRICA N.o 21,434, ha sido transferida a The Blick Igpewriter Company. s-26

IMPRENTA ECHEVERRIA, SAN Diego 1148. Teléfono Inglés 23 (Matadero). Se ejecuta toda clase de trabajos comerciales a los más bajos precios. Agencia de LA NACION. Recibe avisos hasta las 9.30 P. M. En venta: "La Semana Cinematográfica", ventas de libretas, cuadernos, por mayor y menor. Artículos de escritorio.

NAVAJAS "DOS MONITOS" llegaron; Cuchillería Portal Fernández Concha, kiosko 15. O-7

MODELISTA. HAGO TODA CLAse de moldes, lineal y ornamental; precios módicos. Calle Luis Beltrand N.o 1702. Barrio Providencia. 1696-S-27

MECANICO ELECTRICISTA EN automóviles, necesita joven como socio, que cuente con pequeño capital, para acompañarlo jira de reparaciones al sur. Dirección: Sama 1717, casa 11. 1727-S-25

¡OJO! SOCIO O SOCIA HONOrable, con $ 15,000 necesito, por ausentarme a Europa. Establecimiento decente, serio, muy acreditado, sin competencia, de inmenso porvenir. Produce más de 2,000 pesos mensuales. Diríjase pronto: Rosas 1044. 1789-S-25

COMUNIDAD POBLACION CENtro de Ñuñoa.—Aprobación de estatutos.—El directorio nombrado en junta general de 12 del presente, quedó constituído en la siguiente forma: Presidente, señor Juan López R.; tesorero, señor Guillermo Dawnez; secretario, señor Arturo O'Brien; directores señores: Constante Ortenzi, Raimundo del R. Valenzuela, Augusto Gallinato y Arturo Narvaez. Este directorio cita a segunda junta general para mañana Domingo, a las dos y media de la tarde, en el mismo local, Avenida Chile y España 84, con el fin de terminar la discusión de estatutos. Los que no concurran sírvanse conferir poder.—El secretario. 1784-S-25

HOTELES Y PENSIONES

PENSION CON PIEZA, PRECIO módico, casa familia honorable. Bandera 835. 254-O-2

PENSION CON PIEZA DESDE $ 90; recibo pasajeros provincias. Precio módico. Delicias N.o 2832. 30-S.

$ 80 PIEZA CON PENSION. Eleuterio Ramírez 1257. s-26

PIEZA CALLE, OTRA INTERIOR con pensión, casa familia. Herrera 762. 1656-S-25.

$ 50 PENSION A DOMICILIO, $ 60 de mesa. Eleuterio Ramírez 1257. 1682-S-26

ARRIENDASE DEPARTAMENTO con pensión (casa extranjera).—Santa Rosa 215. 1715-S-28

ARRIENDASE PIEZAS A CABAllero solo, con sin pensión. Juárez 563. S-26

ESTUDIANTE BUSCA PIEZA Y pensión en barrio central. Prefiriendo en las proximidades del Parque Forestal. Ordenes: Casilla 1634. 1771-S-27

PIEZAS BALCON CALLE AMObladas, espléndida pensión de mesa, San Antonio 812. Desde $ 80. 1778-S-26

FAMILIA HONORABLE OFREce pieza pensión. Alonso Ovalle 817. 1785-S-26

MATRIMONIO SIN NIÑOS NECEsita pensión. Casa honorable, sin niños. L. V. Casilla 7511. 1788-S-25

FAMILIA ARRIENDA PIEZA CAlle o departamento con pensión. Recoleta 287. s-25

PENSION PIEZAS AMUEBLAdas calle desde 85, frente Estación Mapocho 1090. 28-s

ÑUÑOA, OFRECEMOS PENSION familia honorable, señoras, Lucio Cuadra Cortés 1840. S-25

ARRIENDO PIEZA AMOBLADA con o sin pensión. San Francisco 131. S-26

INSTRUCCION

BERLITZ SCHOOL OF LANGUAges, Ahumada 35, única autorizada para usar este nombre en Chile (no tiene sucursal en Santiago). Aprendizaje rápido de idiomas, sistemas modernos y muy prácticos. Tiene secciones anexas para el estudio de contabilidad, taquigrafía, sistema unido y Pittman. Trigonometría, (Matemáticas Superiores). 31-S

ACADEMIA ROYAL, DACTILOgrafía, $ 5 mensuales. Contabilidad, idiomas, Moneda 1011. Tercer piso. S-30

ESCUELA NACIONAL DE MASAjistas (autorizada por el Supremo Gobierno, único establecimiento en su clase en Chile). Apresurarse nuevos cursos rápidos, económicos. Clases una hora diaria. "Masaje médico", Belleza científica", "Pedicuría". Concédese diplomas y carnet profesional. Dáse facilidades. Profesiones decentes, lucrativas, cursos también por correspondencia. Pídanse prospectos. Estado 350. (Anexo independiente, secciones para tratamientos). O-2

INAUGURACION CURSO ARITmética Comercial, 2 Octubre, 7 a 8 P. M., $ 10 mensuales, Martes, Jueves y Sábado. Instituto Zanelli, Bandera 84. 26-S.

SEÑORITAS: CURSOS COMERciales, atendidos por profesores de Estado. Contabilidad (Comercial, Agrícola o Bancaria), Aritmética Comercial, Castellano, Redacción Mercantil, Francés, Inglés, (Alemán o Italiano), Taquigrafía, Escritura máquina, Legislación Comercial. Caligrafía, Moral, enséñase por $ 35 y 20 mensuales. Instituto Mercantil, Estado 239. 1774-S-25

TAQUIGRAFIA PITMAN EN INglés, por profesor graduado Inglaterra. Hay otros cursos, Martí en castellano. Instituto Mercantil, Estado 239. 1774-S-25

HUMANIDADES, PREPARACION de exámenes universitarios, sistema antiguo y concéntrico; profesorado titulado en Instituto Pedagógico; también clases domicilio. Cursos funcionando, individuales y colectivos. Numerosos certificados aprobación universitaria. Liceo Sócrates, anexo Instituto Mercantil, Estado 239. Teléfono inglés 273, próximo a Gath y Chaves. 1774-S-25

INSTITUTO ZANELLI. SECCION para caballeros. Moneda 1118.

LICEO DE NIÑAS N.o 3, LAS Clases empezarán el Lunes 4 de Octubre. 271s

MAQUINARIAS E INDUSTRIAS

EN $ 200 VENDESE MAQUINA Singer valor $ 500. San Ignacio 1501. 1717-S-26

COMPRO MAQUINA DE COSER, caladora Singer. 21 de Mayo 896, esquina Mapocho. 1732-S-25

MAQUINAS DE COSER "LA LEgítima", "Standard", "Reina" y "Precisa". Accesorios, agujas, repuestos y composturas de toda clase de máquinas de coser y tejer. Augusto R. Graf (casa Falconi), San Diego 85. s-28

TATTERSALL DE MAQUINArias, Chacabuco 63, ofrece máquina hielo, auto camiones, prensas diferentes industrias, picadoras azúcar, estanques, fondos graseros, motor gas 20 caballos, gas pobre 12; íd. trilladoras, locomóviles, cultivadoras, picadoras, segadora pasto, tecles, clavos, rieles, cañerías, transmisiones. S-26

CALDEROS Y MOTORES DE 2½ HP., hasta 150 HP., vende Chacabuco 63. S-26

CORREAS PARA TRILLADORAS, vende gran lote. Chacabuco 63. Mapocho 4255. S-26

BOMBAS HIDRAULICAS Y TRASvasijadoras, vende. Chacabuco 63. S—26

RIELES 12 KILOS POR METRO y de 38 kilos compra, gran cantidad. Chacabuco 63. S-26

FIERRO FUNDIDO COMPRA A mejores precios plaza. Chacabuco 63. S—26

MAQUINA REGISTRADORA NAtional, marca, hasta seiscientos pesos, en perfecto estado, vendo de ocasión. Nueva. Andrés Bello 735. 1775-S-27

MAQUINA DE ESCRIBIR MARca YOS, en perfecto estado véndese de ocasión, Casilla N.o 1043. s-29

MUEBLES Y VARIOS

AMOBLADO TALLADO, PERfecto estado, nueve piezas, véndese de ocasión. Eyzaguirre 656. 373-S-25

MAQUINAS DE ESCRIBIR, COMposturas, hacemos de gran precisión, prontitud, barato, en Estado 44. S-30

CAJAS REGISTRADORAS, COMposturas, hacemos de gran precisión, prontitud, garantía, barato. Estado 44. S-30

VENDO DE OCASION PEINAdor mármol, luna biselada, 150 pesos; velador mármol, 30. San Francisco 328. Casita 20. 1561-S-27

MAQUINAS DE ESCRIBIR Y VICtrolas por cuotas semanales, vende. San Francisco 281. s-26

VENDO APARADOR MARMOL, espejo, $ 50; mesa comedor grande, $ 30; roperos, $ 50; con espejo bisoté, $ 95; dos peinadores mármol espejo, $ 150; cómodas, $ 40; colchón lana, flamante, $ 80; amoblado salón, $ 120; alfombrado grande, $ 40; chicos, $ 25; escritorio, $ 40; estante libros, $ 30. Salas 222. S-25

VENDO ESCRITORIO DE OCAsión, barato. Ricantén 324. 1683-S-25

VENDO DE OCASION APARAdor estilo inglés. Brasil 780. Casita 59. 1736-S-25

POR AUSENTARME DEL PAIS vendo los muebles de espléndida casa situada en calle Ahumada de esta ciudad, dedicada a arrendamiento de piezas, amuebladas, a la cual puede agregarse el negocio de pensión de primera clase. Para tratar, dirigirse a B. B. G., Casilla 1343. Correo Central. 1743-S-25

PIANO COMPRO, ESTUDIO $ 600, otro maquinaria bronce, $ 1,000 hasta 2,000, según marca. Amunátegui 773. 1780-S-26

PIANOS COMPRO: ANTIGUOS, modernos, al contado. San Pablo 1214. 1780-S-26

COMPRO MENAJE: AMOBLADO salón, piano, alfombrados, espejos, cortinajes, dormitorio comedor o piezas sueltas, pago bien. Casilla 3056. 1779-S-26

VENDO MUEBLES Y UTILES DE casa. Vicuña Mackenna N.o 896. S-26

TRAJES CABALLEROS, SEÑOritas. Varios muebles, vendo barato. García Reyes 21-A. S-27

RIQUISIMO PIANO "ERARD", armadura metálica, vendo flamante $ 1,250. García Reyes 18.

COMPRO PIANO, MAQUINARIA bronce $ 1,000 hasta $ 2,000, según marca; otro estudio $ 600, contado. Profesora. García Reyes 18. S-25

MEDICINA

JUVENTUD: NO MAS GONOrreas. *Fuera contagios*, salud, limpieza. Glóbulos Kadde, 4.40. Daube y Cía., Botica Belga, San Diego 591. 9-Oct.

DENTISTA, ALAMEDA 383 (bajos), planchas para masticación perfecta, desde treinta pesos, puentes, coronas, tapaduras porcelana, platino, precios módicos. Trabajos muy rápidos personas ocupadas, Atiende, Domingo de 8 a 11. O.-30

NERVIOSOS, NEURASTENICOS, cansancio cerebral, impotencia. Su gran remedio "Cerebrol", llegó; Daube y Cía., y Botica Bruselas. S-27

BOTICA BOSTON, BANDERA 801, esquina San Pablo. S-27

ALIMENTO HORLICK, 1 LIBRA $ 5. Sthenogen, 4.80. S-27

CAPSULAS FITINA, 6.80; COMprimidos Jubol 7.50. S-27

VINO QUINA LAROCHE, 4.80; Laxana $ 2. S-27

COLEINA RIVIERE, COMPRImidos, 4.40. Hurodonal 8.50 S-27

WANPOLE, FRASCO GRANDE, 7.40. Pastillas Evans, 1.80. S-27

AGUA OXIGENADA STERLING, 0.90; Jabón Ross, 1.40. S-27

POLVOS ORIZA VELOUTE, 3.20; Botica Boston, Bandera 801. S—27

OCUPACIONES

SIRVIENTE Y COCINERA CON recomendaciones, con pieza adentro, se necesitan en calle Bandera 736. 1563-S-25

NECESITO NIÑERA Y UNA NIña para comedor y pieza. Con recomendaciones. Castro 94. s-29

MINEROS: DERROTEROS SErios, costeo gastos para buscarlos. San Diego 1338, oficina administración. De 12 a 3 P. M. 27-S

SE OFRECE CHAUFFEUR COMpetente, buenos informes. Diez de Julio 28. 1633-S-25.

NECESITO VENDEDORA BUEnas recomendaciones. Panadería San Juan. Diez de Julio 1450. 1645-S-25.

DIPLOMATICOS, PARTICULARES ofrezco jefe cocina solvente, recomendado. San Pablo 941. 1650-S-25.

HACENDADOS. CONTADOR agrícola, casado poca familia, se ofrece para fundo grande, como contador o administrador, certificados de competencia y honorabilidad.— Santiago, casilla 81 D.—E. C. S-27.

ERNESTO KNAUER, SE LE NEcesita en Claras 795. 1698-S-26

MOZOS, RECOMENDADOS, PAra comedores, patios, oficinas, necesítanse. San Pablo 3492. 1707-S-28

SEÑORA VIUDA, DECENTE, ADministraría cité.—C. S., correo 7. 1710-S-26

APRENDIZ RELOJERO ADElantado, necesito. Bascuñán 78. 1716-S-25

ZAPATEROS PARA CALZADO Black, necesito, pago bien. Delicias 2709, altos. 1738-S-25

ENGANCHE PARA ANTOFAgasta. — Necesito 300 trabajadores pampinos, casados. Tratar: Kiosko Alameda, Estación Central. 1734-S-25

TAPICERO COMPETENTE SE necesita en la Carrocería Liebe, Miraflores 249. 1731-S-25

CHAUFFEUR SE OFRECE, CAsado, sin familia. Recomendaciones, 5 años de casa particular. Maneja toda marca. R. Guzmán. Ñuble 726. 1725-S-25

NECESITO UN PELUQUERO, Peluquería La Mascota. San Pablo 1880. 1722-S-26

CLAVADOR DE TACOS QUE SEpa bien el trabajo Luis XV, se necesita. Cóndor 1054. 24-S.

SE NECESITAN BUENAS PREparadoras en sombreros de señora. Monjitas 807. 1748-S-26.

OFRECESE JOVEN CASADO Y serio, con buenos informes, para cualquier ocupación decente. Tiene nociones de competencia para desempeñar cualquier puesto aquí o fuera de Santiago. Dirigirse Casilla 8-D.—Luis A. Pérez G. S-28

EMPLEADA DE PIEZAS NECEsito. Delicias 1625. 1786-S-26

FABRICA CALZADO "LA PRIvilegiada", necesita dobladoras. Independencia número 335. 1781-S-27

EMPLEDO NECESITASE. PREfiérese tenga conocimientos trabajo oficina, escritura máquina y ramo eléctrico. Dirigirse, dando datos respecto edad, ocupaciones y sueldos anteriores. Inclúyase copias recomendaciones. Casilla 2174. 1782-S-25

NIÑOS APRENDICES ELECTRIcistas necesítase. Bandera 34. Oficina 2. 1732-S-25

CALDEREROS NECESITO, AVEnida Portales 2184. 1761-S-26

MODISTA NECESITA COSTUREras. Coquimbo número 15. 1768-S-26

OFICIAL PELUQUERO PARA Sábado y Domingo, necesito. Carrera 702. 1770-S-25

PELUQUERO SABADO, DOMINgo $ 20; semanal $ 40 pago. Avenida Matta 357. 7173-S-25

CALDERERO QUE SEPA SOLdar con oxígeno, necesítase para confiarle la dirección de un taller. Inútil presentarse sin referencias. Estado 59. 1772-S-26

SEÑORITA NECESITASE PARA administrar casa de caballero. Dirigirse: Casilla 419. 1791-S-26

OFRECESE HORTELANO COMpetente en cultivos. Carta H. G. H. Correo N.o 6. 1717-S-26

VENDEDORES DE MANTEQUIlla necesito, marcas acreditadas. Beauchef 1301. 1776-S-28

PASTILLERAS. NIÑAS PRACTIcas en envolver. Se necesitan. Cuevas 1114, esquina Avenida Matta. 1745-S-26

SE NECESITA UN NIÑO QUE entienda algo en vidriería. Diez de Julio 152. 1783-S-27

SACADOR DE PUNTERAS APAradoras y recortadoras necesitamos. Lord Cochrane 645. s-25

NECESITO APRENDICES Y bronceros. Broncería Bove, San Antonio 46. 26-s

NECESITO MAESTRO TORNERO en bronce muy competente. Pago buen sueldo. Broncería Bove. San Antonio 46. 26-s

BUENAS APARADORAS PARA calzado fino, necesítase. Bezanilla 1305. S-26

NECESITO BARNIZADORES. — Arturo Prat 1302. S-27

BUENAS FINERAS NECESITO.— Lavandería Le Grand Chic. Delicias 2369. S-30

NECESITO UN CORTADOR DE suela, máquina golpe y otro por la máquina Planet. San Alfonso 466. Fábrica de Calzado. S-26

¿SERVIDUMBRES NECESITA? — Diríjase hoy mismo a La Veloz, Gálvez 253. S-26

SEÑORA JOVEN DESEA OCUpación decente, aquí o fuera de Santiago. Dirigirse: Concón 2, Raquin de H.

NECESITO EMPLEADA JOVEN para todo servicio de dos personas, buen sueldo. Huérfanos 2236. 1804-S-25

NECESITO JOVEN PRACTICO en contabilidad. Casilla 3222. 1808-S-26

NECESITO CHAUFFEUR FORmal, con fianza, para venderle Dodge, con muchas facilidades. Pasaje Arrate 112. 1806-S-25

OBJETOS PERDIDOS

GRATIFICACION SE DARA A quien entregue paquetito olvidado Estación Llay-Llay, ordinario del 15 del presente. Contiene libretas apuntes, libro, una fotografía, etc. Se irá a buscar avisando a R. M. C. Casilla 3446, Santiago. Domicilio Arturo Prat 478. 1559-S-26

DARE BUENA GRATIFICACION a la persona que haya encontrado un prendedor de camafeo, perdido el Domingo 19; es recuerdo de familia. Moneda 2014. 1712-S-26

$ 50 DE GRATIFICACION SE dará a la persona que devuelva un reloj-pulsera de señora; es de oro con cinta de seda. Carmen 368. 17191S-25

PROFESIONES E INDUSTRIAS

MME. TIRAFERRI. CONFECciones sastre, fantasía. Enséñase corte. Santa Rosa 215. 1714-S-28

ARMERIA SAN DIEGO 93: SE componen armas; se hacen llaves. S-25

IMPRENTAS: EN LA IMPRENta San Diego 1148, Teléfono Inglés 23 (Matadero), está el nuevo taller de vaciar cuchillas y toda clase de herramientas, a cargo del ex-vaciador de la Plaza Almagro. Ordenes por teléfono y será inmediatamente atendido.

DENTISTA. — ALAMEDA 383, bajos.— Planchas para masticación perfecta desde treinta pesos. Puentes, coronas, tapaduras porcelana, platino, precios módicos. Trabajos muy rápidos personas ocupadas. Atiendo Domingos, de 8 a 11. O-30

SALON DE PEINADOS.—ESPEcialidad en peinados de soirée, ondulación Marcel. Tinturas y masajes. Nicolás Vitale, Estado 363, altos. Teléfono Inglés 796. Días festivos abierto hasta las doce. O-14

TARTAMUDOS: PROFESOR ESpecialista asegura mejoramiento rápido. Clases individuales y colectiva. Casilla 3474. Dardignac 189. 1629-S-26

PROPUESTAS

DIRECCION DE OBRAS PUBLIcas.—Pídense propuestas públicas para la construcción del ferrocarril de Pedegua a Petorca, las que se abrirán en la sala del señor Sub-secretario del Ministerio de Industria y Obras Públicas el 5 de Octubre próximo, a las 3 P. M. Se previene a los interesados que el riel que se empleará en esta línea es el de 25 kilos por metro, tipo empleado en el Ferrocarril Longitudinal.—Santiago, 22 de Setiembre de 1920.—El secretario 2-Oc

SE PIDEN PROPUESTAS PARA proveer al Ferrocarril de Arica a La Paz de repuestos para equipo Middletown y Pullman. Se abrirán el 30 de Noviembre a la misma hora en la Subsecretaría de Ferrocarriles. Detalles y antecedentes en el "Diario Oficial", y en la Sección de Estadística del Ministerio de Ferrocarriles. — **El Sub-secretario.** 30-n.

PROPUESTAS PUBLICAS. — SE piden para la provisión del rancho a los reos de las cárceles de las provincias de O'Higgins, Colchagua y Curicó, que se abrirán en la sub-secretaría del Ministerio de Justicia, el Lunes 27 del actual, a las 3 P. M. Ver decretos números 1700 y 1827, en el "Diario Oficial".—El Sub-Secretario. 27-S.

PROPUESTAS PUBLICAS. — LA Empresa de Agua Potable de Santiago pide propuestas públicas para la confección de los libros e impresiones que necesitará la oficina durante el año de 1921. Formularios y especificaciones en la Empresa, de 10 a 12 M. Las propuestas se abrirán en la Oficina, Delicias 1123, el 30 del presente, a las 15 horas.—El Secretario. S-27

DIRECCION DE OBRAS PUBLIcas.—Pídense propuestas públicas para la construcción del reforzamiento de la fundación del malecón de Taltal. Las bases y demás antecedentes pueden consultarse en la Inspección de Hidráulica, de 2 a 4 P. M. Las propuestas se abrirán el 25 de Octubre, a las 3 P. M. en dicha Oficina. Santiago, 22 de Setiembre de 1920.—El secretario general. O-12.

DIRECCION DE OBRAS PUBLIcas.—Pídense propuestas públicas para provisión de la cerrajería de puertas y ventanas de la Escuela de Ingeniería y de Arquitectura, las que se abrirán el Lunes 11 de Octubre próximo, a las 15 horas, en la Inspección de Arquitectura, donde pueden consultarse los antecedentes.—Santiago, 22 de Setiembre de 1920.—El secretario general. 8-O.

PROPIEDADES

PROPIEDADES TODOS LOS BArrios, centrales, vendo ocasión, renta, habitación, fundo, chacras, administro. Se practican tasaciones, planos, presupuestos. —Jesús 2.o Elguín M., Galería Alessandri 17-A, entrada por Bandera 242. S-30

18,500 VENDESE COMODA CASA quinta inmediato tranvías Recoleta o permútase por otra comercial aquí, o provincias. Valdivieso. 55. s-26

SITIO DE ESQUINA, VENDO, mide 26 metros por Moneda y 40 por Libertad, o sean 1,040 metros cuadrados de superficie. Tratar con su dueño, Moneda 2830. 25-Set.

CASITA COMPRO CON 2 A 3 MIL pesos al contado, resto con mensualidades de $ 100. R. S. P., Casilla 153. 25-Set.

COMPRO CASA O SITIO DE 10 metros frente, a una o dos cuadras carros eléctricos. Máximum: $ 15,000. Precio y condiciones a: J. V. O., casilla 2935. 1706-S-25

PERMUTO FUNDO EN VILLA Alegre, 200 cuadras planas, buenas casas. Precio 250,000, a puertas cerradas. Acepto propiedades de renta. Bandera 139. S-27

PERMUTO CONVENTILLO EN Mapocho. Produce 150 pesos. Precio: 14,000, por casa central, dando 5,000 en dinero. Bandera 139. S-27

PERMUTO QUINTA EN MACUL, por propiedad en Santiago, entrego 20,000 en dinero. Bandera 139. S-27

PERMUTO RICO FUNDO 40 CUAdras, camino a Valparaíso, 400,000 pesos. Acepto quinta en parte alta de Santiago. Bandera 139. S-27

PERMUTO QUINTA EN CISTERna, saneada, valor $ 40,000, por propiedad en Santiago, y se da de 15,000 a 30,000 pesos en dinero. Bandera 139. S-27

PERMUTO SITIO EN ESTACION Santa Elena, valor 26,000, por propiedad de renta, dando hasta veinte mil pesos en dinero. Bandera 139. S-27

PERMUTO QUINTA CERRO NAvia, bien plantada y cerrada, valor 35,000, por propiedad en Santiago, se da 10,000 en dinero. Bandera 139. S-27

PERMUTO CHACRA EN BELLAvista, once cuadras, con viña, bodegas, etc., por propiedades en Santiago o fundo en la zona central. Bandera 139. S-27

EN LA MEJOR SITUACION DE Llo-Lleo, vendo bonito sitio, esquina. Alfredo Ferran. Galería Alessandri 16. s-29

DOS CASAS VENDO EN 40,000 pesos cada una, a tres cuadras de Alameda. Tratar, República 81. 26-s

PRESTAMOS EN DINERO

FARMACEUTICO CON CAPITAL necesita un capitalista para comprar Botica. Santiago, A. F. O., Correo 6. 25-Set.

REMATES

REMATE PUBLICO DEL NEGOcio abarrotes, San Pablo 1653, Hoy, a las 2. Hay: Variado surtido en conservas, frutos del país, café, té, yerba, aceites, fósforos, paquetería, reloj, molinillo americano nuevo N.o 9, balanza Howe, cocina a gas, catres, rótulos, tarros galleteros, acordeón doble teclado, estanterías sin o con derecho posesión. — Moisés Pérez, martillero público. Ordenes: Morandé 831. 1807-S-25

JUDICIALES

REQUERIMIENTO DE PAGO Y NOtificación.— A solicitud de don Ernesto Sepúlveda C., como mandatario del Banco Hipotecario de Chile, ante el señor Juez del 1.er. Juzgado Civil de esta ciudad, se ha despachado mandamiento de embargo contra don Zenón Ravest Arredondo, por la suma de ($ 32,761.91) treinta y dos mil setecientos sesenta y un pesos noventa y un centavos, dividendos que en adelante se devengaren intereses y costas de la cobranza. No habiéndose podido requerir de pago al deudor, el Juzgado, previos los trámites de estilo, ha ordenado efectuar el requerimiento de pago y traba de embargo por avisos en la forma prescrita por el artículo 57 del Código de Procedimiento Civil. A virtud de lo ordenado y a solicitud del referido mandatario, requiero de pago a don Zenón Ravest Arredondo, por la suma antes expresada y trabo embargo en la propiedad hipotecada, ubicada en la calle Independencia números 1034 y 1038, esquina de la calle Rancagua de la ciudad de Valparaíso; cuyos deslindes se individualizan en la cláusula 7.a de la escritura constitutiva de la deuda que corre en autos. Hago saber al deudor que la causa lleva el N.o 24,905 y que tiene el plazo de cuatro días para oponerse a la ejecución. Asimismo lo notifico que en virtud de lo ordenado en el decreto de fs. 15 vta. debe en el término de emplazamiento hacer la designación de domicilio que prescribe el artículo 52 del Código de Procedimiento Civil, bajo apercibimiento de notificársele por el Estado todas las providencias y resoluciones que se libraren en el presente juicio.— M. J. Lira, secretario. S-24

CONCURSO NECESARIO. — POR resolución del Juzgado de Victoria de 20 de Marzo de 1916, declarada firme por tentencia de la I. Corte de Apelaciones de Concepción, de fecha 25 de Agosto último, se ha formado concurso necesario a don Manuel A. Ríos y se ha nombrado nuevo síndico provisional a don José Manuel Huerta, quien se hará cargo de todos los bienes del consursado y tendrá su representación. Se ha fijado para que tenga lugar la primera junta general de acreedores el día cuatro de Noviembre próximo a las quince horas, en el Juzgado mencionado.—Victoria, diecisiete de Setiembre de mil novecientos veinte.—Miguel A. Medel, secretario suplente. 1509-S-25

REMATE. — POR DECRETO DEL señor Juez del Primer Juzgado Civil de esta ciudad, de 15 de Setiembre, se ha ordenado sacar a remate la propiedad situada en la ciudad de Penco, departamento de Concepción, calle del Membrillar, y cuyos deslindes son: norte, con don Alfredo Shovelin y sucesión Muñoz; sur, con don Enrique Martínez y Melchora Ruiz; oriente, con don Teófilo Zapata y otros; poniente, calle Membrillar, para el once de Octubre próximo, a las 3 P. M. Mínimum: la suma de $ 22,223. Bases y demás antecedentes, secretaría del Juzgado, expediente Gálmez Hnos. con Augusto Vicencio.—El secretario. 1644-S-27

EN LA AUTORIZACION PARA enajenar, solicitada por doña Sara Hernández v. de la Rosa, por sí y sus menores hijos, se ha fijado el doce de Octubre próximo, a las 3 P. M., para el remate de la casa y sitio de la Población Ugarte, Pasaje María Ugarte, N.o 17, por el mínimum, rebajado a los dos tercios, de $ 3,300.—Antecedentes: en la Secretaría del tercer Juzgado Civil.—El secretario. 1708—S—27

POSESION EFECTIVA. — A DON Joaquín Prieto Hurtado, por doña Cora B. v. de Pissis (Agustinas 1242), se les ha concedido la posesión efectiva de la herencia de don Eugenio D. Pissis por auto de esta fecha del señor juez letrado, don L. Fernando Santa María, secretaría del señor Alfonso. Setiembre 17 de 1920. S—29

EXTRACTO. — POR ESCRITURA otorgada hoy ante mí, los señores William H. Spearing y Oscar Wenborne, formaron sociedad para trabajar en comisiones en general, y especialmente la representación de fábricas norteamericanas. El capital es $ 50,000, aportados por mitad, en dinero y mercaderías. La razón social es "Wenborne y Spearing", que podrán usar ambos como administradores. El plazo es de cinco años, y tendrá su domicilio en esta ciudad. —Santiago, Setiembre 10 de 1920.—Luis Cousiño T., notario. 1660-S-27

NOTIFICACION JUDICIAL. —
la tercería de dominio inter
por doña María de la Luz
de Paredes, N.o 13547, en la
ción seguida por don Anton
pini contra don Rafael Pare
ha ordenado, por el primer
de Civil de esta ciudad, noti
los herederos de la terceris
tiendo en su conocimiento
estado de este juicio es el
testarse por medio de la
por parte del ejecutado, don
Paredes. También se ha or
que dichos herederos deban
brar procurador común en e
no de quinto día, si no
oposición de intereses, y bajo
cibimiento de que será nom
por el Juzgado. Por decreto
14 del actual, se ha ordena
cer las notificaciones por tre
blicaciones, en extracto, en "El
cudio" y "La Nación", de esta
dad, sin perjuicio de la corre
diente en el "Diario Oficial".
consecuencia, notifico a los
tes herederos de la tercerista
Rafael, doña Sara, doña Ma
don Domingo Paredes Sánchez
don Liborio Villanueva, mari
doña Elena Paredes Sánchez
tiago, 16 de Setiembre de 19
M. J. Lira, secretario.
1699-S

POSESION EFECTIVA. — A
José Fidelio y doña Albina
men Mandujano Grandón (
ña 1264), se les ha concedi
sesión efectiva de las herencia
Juan Mandujano Valle y d
Cayetana Grandón Astorga
to de 15 del actual, del seño
letrado, don A. Fuenzalida,
taría del señor Guzmán. Se
17 de 1920.

POSESION EFECTIVA. — A
José Jesús, don Fermín
Amalia y don Ernesto Vale
González (San Pablo 27,
cas), se les ha concedido la
sión efectiva de las heren
doña Josefina González de
zuela y de doña Lastenia V
la González por auto de 14
tual, del señor juez letrado,
Fuenzalida, secretaría del
Guzmán. Setiembre 17 de 19

POSESION EFECTIVA. — A
ña Rosa Correa de Pozo (In
dencia 2850), se le ha conce
posesión efectiva de la heren
doña Margarita Echeverría
sandón, por auto de 21 de
último, del señor juez letra
F. Rodríguez R., secretaría
ñor Covarrubias. Setiembre
1920.

POSESION EFECTIVA. — A
ña María Díaz v. de Alfaro y
hijos doña Julia, doña Elb
Isaías Alfaro Díaz, en repres
de don Alberto Alfaro Guerra
ha concedido también la
efectiva de la herencia de doña
Guerra Díaz, por auto de 17
tual, del señor juez letrado
F. Rodríguez R., secretaría
ñor Covarrubias. Setiembre
1920.

POSESION EFECTIVA. — A
ña Rosa Leonor Rabanal v. de
nández, doña Lila del Carmen
Renato Rogelio, don Cardenio
ña María Liliana Hernández
nal (Conferencia 1458), se le
concedídola posesión efectiva
herencia de don Moisés Her
Sánchez, por auto de 17 del
del señor juez letrado, don F
do Santa María, secretaría de
ñor Alfonso. Setiembre 21 de

POSESION EFECTIVA. — A
ña Julia Vega de Puga, doña
Vega de Arlegui, doña Elena
ga de Ortiz W., don Luis y don
los Vega Lizardi y doña Elisa
zález Vega, se les ha conced
posesión efectiva de la herenc
doña Elisa Lizardi de Vega,
auto de 17 del actual, del
juez letrado, don Fernando
María, secretaría del señor A
so. Setiembre 21 de 1920.

POSESION EFECTIVA. — A
escuelas del Patronato de San
tonio, se les ha concedido la
sión efectiva de la herencia de
ña Aglae Latoste Beauchef, por
to de 13 del actual, del señor
letrado, don Felipe S. Urzúa,
taría del señor Darrigrand.
tiembre 21 de 1920.

POSESION EFECTIVA. — A
ña Mónica Finny (Huemul
se le ha concedido la posesión
tiva de la herencia de doña
Finny, por auto de 17 la, act
del señor juez letrado, don
nando Santa María, secretaría
señor Alfonso. Setiembre 1
1920.

POSESION EFECTIVA. — A
Francisco Antonio, don Flore
don Alejandro, don Enrique,
María Teresa, doña Mercedes y
ña María Luisa de la Cerda del
dregal (Compañía 3046), se les
concedido la posesión efectiva
herencia de doña María Merce
del Pedregal v. de la Cerda,
auto de 17 del actual, del
juez letrado, don Fernando
María, secretaría del señor A
so. Setiembre 22 de 1920 S-

BOMBAS

5.a COMPAÑIA DE BOMBER
—Bomba Arturo Prat.—Cito
Compañía de uniforme a la
nión solemne que se efectuar
Domingo 26, a las 2.30 P.
en homenaje a la memoria
nuestro fundador don Carlos
gers —El secretario.

6.a COMPAÑIA DE BOMBE
—Sesión de Compañía el
25 del presente, a las 9.30 P.
Renuncia del capitán y ayud
Elección de reemplazante y las
hubiere lugar. Admisión de
luntarios.—El secretario.

FOLLETIN (23)

FLOR DE BRETAÑA

Novela original de M. Maryan

La mirada ansiosa de la huérfana cruzóse con la mirada de estupefacción del párroco.

—¿Es mi padre? — preguntó, temblando.

—No... No puedo asegurarlo.

—Pero, ¿cree usted que sí? ¡Oh! ¿Por qué se me ha de negar el consuelo de saber que contemplo una obra de mi pobre padre? ¿Firmaba mi padre sus cuadros con el nombre de Humberto Lebretón?

—¡Bueno...! ¡Sí!

—¿Y ha muerto? ¡Hábleme usted de él! A veces me pregunto con terror qué desdicha pesa sobre el recuerdo de mi pobre padre y qué razón hay para que no quieran darme los detalles que ansío conocer.

El párroco, muy inquieto, se agitó en su asiento.

—Me asalta una duda... ¿Es verdad que mi padre ha muerto? exclamó Lena, abriendo los ojos desmesuradamente a impulsos de la angustia.—El comprador de este cuadro afirma que Humberto Lebretón vive aún, lejos de Francia. ¿Está equivocado, por desgracia, como al principio supuse?

La huérfana temblaba conmovidísima, sin separar la mirada del rostro del sacerdote.

—Hija mía— dijo el párroco, tras breve silencio.—Tu padre no cometió acto alguno que pudiera avergonzarlo ni avergonzarte. Su enemigo fué su carácter; jamás hizo daño a nadie; puedes y debes honrarle y respetarle. Repecto a detalles que tu tío Alejandro no ha considerado oportuno comunicarte, ¿no comprendes que faltaría yo a su confianza si te refiriese lo que él me refirió y considera conveniente que ignores? Lo que puedo prometerte es que aconsejaré a tu tío Alejandro que satisfaga tus legítimos deseos.

—¡Por lo menos, dígame usted si mi padre vive! — imploró Lena, que, olvidando de momento su desengaño afectivo, se afrerraba apasionadamente a la idea de obtener noticias de su padre.

—Hace muchísimo tiempo que no he oído hablar de él; verdaderamente no sé si vive aún. Bueno, hijita, ya es hora de que vaya al confesonario. ¡Hasta luego!

Y resuelto a no decir más, el párroco se escabulló de la estancia.

Lena marchóse aquella misma noche, sin querer detenerse, y sin dar aviso a su tío Alejandro.

—¡Te vas sin haber visto los Inválidos ni el Museo de Grevin! —observó Melania, desolada, mientras comían apresuradamente, antes de la hora de costumbre.

—¡No ha entrado usted en Nuestra Señora ni ha subido a Montmartre — observó el vicario, algo escandalizado.

—¡Y casi no has usado el armonio, que hemos traído hasta aquí para oirte! — añadió el párroco, suspirando.

Lena se marchó, dejando a Melania el traje gris, al cual iba asociada la impresión de su amargo desencanto. Y, cosa rara, no se llevaba de París más recuerdo tangible que el cuadrito que representaba una vista de Coatlanguy.

Envolvióse en su manta, se acurrucó en un rincón del departamento reservado a las señoras y el mismo tren que la condujo a París radiante, llena de esperanzas, se la llevó de París transida de dolor, agobiada por el desengaño.

—¡Pobrecita Lena! — murmuró el señor cura, entrando en la humilde sala que el traje bretón animó efímeramente.

La nostalgia subsistía en el corazón del sacerdote que, viviendo lejos de la nativa tierra, ofrecía a Dios un sacrificio silencioso y renovado incesantemente.

Abrió el armonio, puso la sordina y sus dedos rígidos e inhábiles preludiaron una dulce y melancólica balada bretona. A media voz, y sirviéndole de consuelo, entonó las conmovedoras frases que, surgidas del alma de un santo bretón, aliviaban su tristeza de desterrado.

"Al fin nos veremos todos
juntos en la gloria santa,
padres, y madres, y hermanos
y cuantos de Dios por gracia,
tuvimos la dicha imensa...
de haber nacido en Bretaña..."

XVII

Resultaría imposible describir el estado de ánimo de Lena. Sus breves y dichosas ilusiones y sus ensueños se derrumbaron, produciéndole la sensación de haber caído en un abismo de desolación. Vida, luz, dicha, cariño... ¡Todo le faltaba! Desde las cumbres que momentáneamente alcanzó volvía a hundirse en el inexorable tedio de la soledad rústica y monótona, y ante ella se erguía como muro negro, como obstáculo invencible, la impresión de que ya no podría amar ni ser dichosa.

El movimiento del tren imprimía constantes sacudidas a los miembros de la huérfana, fatigada por la fiebre, y mientras que, con los ojos muy abiertos, intentaba ver en medio de las tinieblas, en las cuales danzaban sombras fantásticas, reavivaba sus recuerdos, aún sabiendo que con ellos volvía a abrir las mal cerradas heridas. Tornaba a ver al juvenil viajero, surgiendo en la obscuridad de la vida rural, descubriendo con sus palabras esferas desconocidas y despertando en su ingenuo e imprudente corazón un sentimiento misterioso. ¡Cuán dulces fueron los días del Otoño, los más hermosos, los más risueños que Lena había vivido en aquellas incultas laderas...! ¡Cuán admirable la mágica transformación de la vetusta casa, sombreada por copudos árboles con hojas áureas y purpúreas, arrebolada por los fulgores del vespertino crepúsculo y vestida de blanco por los rayos de la luna! ¡Cuán penetrante el hechizo de las amables pláticas y de la música, resonando bajo los antiguos artesonados, y de los paseos en la llanura azotada por el viento de la montaña...!

¡Vanos ensueños! Como los tesoros de los gnomos legendarios, tesoros que al amanecer se convierten en hojas secas, así el cariño, la esperanza, todo había desaparecido en la realidad brutal; mejor dicho, todo se había transformado en dolores intensos, en tristezas inconsolables, entre las cuales la mayor era... la de haber cifrado cariño en un hombre que no lo merecía.

Lena pensaba que su sufrimiento habría sido menor y menos amargo si hubiera tenido que asistir al entierro de su futuro esposo, siendo éste fiel y leal. Pero haber sido objeto de un capricho efímero, sentir en el corazón hielo de indiferencia y de desdén mortal le parecía muy superior a sus fuerzas, y no se resignaba con la humillación de la vuelta inmediata al lado de los que ni aprobaron su elección ni auguraron bien acerca de su porvenir.

Ni un instante pudo conciliar el sueño, y cuando se apeó en la estación, entre la fría obscuridad de una mañana de Noviembre, hallóse aturdida y cansada, con el corazón embotado a fuerza de sufrir; pero con el orgullo intacto, completamente vivo, pronto a afrontar su dolorosa situación.

—¡Ya está usted de regreso, señorita Lena! — exclamó el jefe de estación al recoger el billete de la viajera.— El carruaje del señor Alcalde no está ahí; sin duda no ha llegado el aviso. Supongo que no se lanzará usted a andar más de media legua en medio de esta niebla...

—¡La niebla no me asusta! Y en casa me aguardan la chimenea encendida y una taza de café caliente — contestó Lena, aparentando jovialidad.— Hágame el favor de guardar mi equipaje: mi tío enviará a que lo recojan.

Recogióse la falda, cubrióse la cabeza con el capuchón y echó a andar entre la obscuridad y bajo la fina lluvia que empapaba los caminos. El jefe la vió alejarse con paso vivo y juvenil. La luz del último farol de la estación le permitió contemplarla a lo lejos en el recodo del camino, alta airosa, envuelta en el abrigo de viaje; después, la muchacha desapareció, y sin pensar más en ella el jefe entróse en el ahumado despacho.

Triste era la vuelta, y triste el tiempo. Pero a Lena se le figuraba que el cielo gris, anubarrado, la lluvia incesante y los árboles esqueléticos, que erguían las desnudas ramas como brazos que imploran auxilio, armonizaban con la tempestad de dolor que ella llevaba en el espíritu. Le hubiera parecido ironía cruel encontrarse con un día de sol iluminando campos floridos. No tenía zuecos para resguardarse del barro espeso y de los charcos amarillentos; los zapatitos, con hebillas de plata, se le calaron prontamente, y su marcha fué un chapoteo; el paño de la capa, empapóse con aquella lluvia tenaz, y bajo el abrigo insuficiente del capuchón, Lena sintió que la cofia se le pegaba a las sienes...

Detúvose un momento antes de entrar en Coatlanguy. Comenzaba a clarear; la luz del día, tristona, confusa, daba aspecto melancólico a los muros grises y a las enredaderas, que únicamente mostraban tallos negruscos despojados de hojas.

En el interior de la casa veíanse luces encendidas; pero, a través de la lluvia, su reflejo era rojizo y siniestro. Lena dirigióse hacia la puerta de la cocina, que estaba abierta, y corrió impetuosamente hacia aquel rincón familiar, alegrado por las llamas de la chimenea; Luisa estaba ya preparando los tazones para el desayuno.

—Luisa, ¡aquí estoy!

Su prima estremecióse al ver en el marco de la puerta aquella lastimosa aparición... Lena se había echado hacia atrás la capucha; los mechones de cabellos, adheridos a la frente, le daban aspecto trágico, y la expresión de su mirada era tal, que hizo retroceder a Luisa.

—¡Lena...! ¿Qué te ha ocurrido? ¿Por qué vienes sin avisar..? ¿Estás enferma...?

La condujo junto al fuego, estremeciéndose al contacto de las heladas manos de la viajera. La acomodó en el escaño, cobijado por la campana de la chimenea; le quitó la capa, la descalzó y, arrodillándose, le envolvió los pies en una manta.

—Mariana, traiga pronto café hirviendo y el frasco de ron... ¡Pobrecita mía! ¡Dios quiera que esto no te cueste una enfermedad!

Atenuóse un poco la violenta contracción de las facciones de Lena, que, inclinándose para besar a su prima, le dijo con acento nervioso, entrecortado:

—Escucha, me equivoqué. Su madre es una señora alta tan extraordinariamente hacia mí, que su cortesía insolencia... ¿Comprendes

Luisa la miraba con espanto.

—Es un mundo distinto soluto del nuestro. Creo que dría vivir, como en mi casa, cualquiera de los castillos nuestra camarca; pero allí... ahogaba...! No encontré en die afecto ni simpatía, y hasta

Interrumpió el relato, dominada por la emoción; después, forzándose, prosiguió:

—¡Hasta él había cambiado. Continuaba resuelto a tomar por esposa; pero ni accedí ni podía acceder, porque ha dejado de quererme. Entonces he vuelto casa; Luisa, pues también en el cariño ha muerto...

Sus palabras se extinguieron en un sollozo; ocultó el rostro en el pecho de Luisa, que palpitaba compasivamente.

—¿Quiéres encargarte — murmuró Lena, irguiendo la cabeza de decir a nuestro tío y a trán que me he equivocado, aborrezco a París y que nunciado a mi engañoso ¡Y pide a los dos que no me bien nunca, nunca, de este ble viaje!

Después de esto, quedóse tranquila, y tomó el ponche su prima acababa de prepara Luego subió a su cuarto cambiarse de traje, y empre inmediatamente, a pesar de cansancio, sus ocupaciones tuales.

El Alcalde la vió a la hora almuerzo.

—Hola, Lena — le dijo acento afectuoso;—has tenido tiempo en París? ¿Están el señor cura y Melania? vita la casa en que vives?

EDICION DE 16 PAGINAS
AGENCIAS EN EL EXTERIOR:
NUEVA YORK: 141, BROADWAY
LONDRES, 4 & 5, COPTHALL COURT
AGENCIAS EN TODAS LAS PROVINCIAS

LA NACION

PRECIO: 20 CENTAVOS
NUMERO ATRASADO: 40 CENTAVOS
SUSCRICIONES:
Por un año: $ 50.00 - Por seis meses: $ 26.00
Por 3 meses: $ 14.00 - Por 1 año exterior: $ 110.00

AÑO IV. Santiago de Chile, Sábado 25 de Setiembre de 1920 Núm. 1,351

LA DESCONOCIDA

Luis Maillane marcha lentamente sobre el muelle donde se prensan los viajeros. Las gentes lo atropellan y lo arañan corriendo: otros lo chocan con valijas y sacos. Una fiebre agita estas mujeres, estos hombres, estos niños que escalan los vagones, amontonan los paquetes, cierran celosamente las portezuelas; hablan fuerte; en sus ojos brilla la alegría curiosa de las partidas; sueñan con océanos, vapores, brisa marina, baños vivificantes, en la caricia de las olas. Arriba, el sol de julio domina la vidriera del vestíbulo.

Luis Maillane va, melancólico. Está solo. Para él, la vida se desenvuelve monótona, y los días se suceden a los días y se reunen. El se aburre un poco. El aspira vagamente a la felicidad; recuerda algún suceso desconocido que le daría gusto vivir una gran pasión que llenaría su existencia; pero ninguna sorpresa ha sobrevenido; ninguna pasión sacude su negligencia, y Luis Maillano continúa esperando, sin saber bien lo que espera.

Unos amigos, que pasan el verano en Dieppe, lo han invitado por algunos días; él, desde luego, ha aceptado su ofrecimiento, porque ama lo imprevisto; y es así que va lentamente sobre el muelle de la estación San Lázaro, seducido por este tren poderoso que le promete otros horizontes, y es por ese misterio que recelan aún los más mediocres viajes. Ha subido a un vagón y recorre los diarios y el libro que acaba de comprar en la biblioteca de la estación. No piensa nada; la hora es apacible, los almonadones son casi cómodos, y el tren, que se ha puesto en marcha, mece sin daño a los viajeros. Son cinco o seis en el compartimento, suben allí, Maillane no se inquieta por ellos; ahora, como su volumen es enojoso, levanta la cabeza para examinarlos. Son insignificantes; sólo una joven que estaba frente a él, le pareció encantadora. El bajó los ojos, de nuevo, hacia el libro. El tren, al pasar los suburbios, huía locamente por las praderías.

Maillane comienza a bostezar. La novela es inepta; la cierra, la pone sobre el banco, piensa en tomar un diario, como la viajera, que él observa disimuladamente. Ella no parece interesarse mucho de las informaciones; con los ojos vagos, contempla, al través del vidrio de la portezuela, la carrera vertiginosa de los árboles y de las casas de campo.

La desconocida y Maillane están frente a frente igualmente desocupados. Ella es linda, rubia y dulce, de una elegancia sencilla; parece inteligente, seria, grave y buena. El se divierte por pasar el tiempo, en construir una novela cuya vanidad no repugna.

Ella es casada, sin duda. Pasa la estación en Dieppe. Ha venido a París por algún asunto urgente; ahora vuelve a la mar donde sus hijos la esperan, en donde su marido se le reunirá pronto.

La viajera sueña. Maillane observa los labios rojos, los ojos brillantes, la gracia voluptuosa y tierna del cuerpo perezosamente abandonado.

—Ella va, más bien, a casa de su amante. ¿En qué piensa? Recuerda las alegrías pasadas; piensa en el placer próximo.

Sin conocerlos — existen quizá —Luis Maillane experimenta una absurda antipatía por el marido y por el amante. ¿Por qué? El no lo sabe y ríe de su fantasía. ¿Estaría celoso de dos ridículos fantasmas, a causa de esta mujer, cuya existencia él ignoraba media hora antes, que pronto desaparecerá y jamás volverá a ver? Esta locura le regocijaba. Por lo tanto, piensa seriamente:

—Si la conociera, creo que yo sería menos triste.

Maillane lo cree, porque, examinándola, le descubre nuevas virtudes; ella se le aparece sin orgullo, sin egoísmo, sin crueldad; ella sabría comprender el alma triste que él lleva en sí como un fardo. Apoyada sobre el cojín, la viajera está inmóvil; y él imagina la dulzura exquisita de oprimir entre la suya la fina mano enguantada que tiene todavía el diario desplegado, de reposar su frente sobre el pecho encantador, contra la espalda, muy cerca del rostro armonioso y noble.

El tiempo pasa. La ensoñación de Maillane, mecida por la marcha del rápido, se dispersa y se extravía. El observa a la desconocida hace ya dos horas; la trata familiarmente en su pensamiento, como a una amiga. Ensaya darse la ilusión de que viajan juntos, de que no es la casualidad la que los ha reunido, y de que no se separarán cuando el tren se detenga. Ellos se callan, pero si él hablara, no le respondería ella como una antigua compañera. Ella le diría palabras insignificantes. así que fueran cambiadas en la ociosidad. que, pronunciadas por una boca querida, bastan para hacer feliz al que las escucha.

¡Feliz! Maillane lo sería; Maillane lo es casi. Medio amodorrado, él se abandona a esta quimera. ¡Qué alegría irse así hacia el bello océano con la mujer amada! Entre sí, murmuraba ternezas a la viajera; dibuja para ella una sonrisa; siente pena de retener el gesto de sus manos que se aprietan en caricias; él quisiera saber su nombre para balbucearlo con inflexiones pueriles y mimosas. En su cerebro, un poco ebrio, una voz tartamudea fragmentos de frases anónimas y banales que le parecían extrañamente emocionantes.

—Mi linda... mi amiguita... mi amiga linda...

Pero, bruscamente, un encuentro más violento lo trae a la realidad. En frente de él, la desconocida no lo mira, no lo conoce, ni aún parece saber que él existe. Una gran tristeza, casi una desesperación abruma a Maillane.

—¡Yo quisiera ser feliz, yo también!

La contempla de nuevo y experimenta ahora, no más, la simple curiosidad de poco antes, sino un sentimiento confuso y pesado de desolación, de angustia. El querría hablar, llamarla, tender los brazos hacia ella y tomarla, siente que la felicidad está allí quizá, muy próxima, que podría alcanzar y tomar en las manos, pero sabe también que esta alegría entrevista va a huir y que el próximo minuto después se aniquilará su humilde y loca esperanza.

El tren entra lentamente en la estación de Dieppe. Maillane está triste. Los viajeros descienden. La desconocida se aleja; él la sigue con los ojos, mientras puede percibirla entre la multitud.

—Era ella, quizá, la que yo esperaba... Nosotros estábamos destinados, tal vez, el uno al otro...

El quisiera verla todavía, volverla a ver un instante antes de la eterna separación. El la busca en vano. La tristeza será menos pesada si conserva fielmente el recuerdo y la imagen de la fugitiva. Ella ha desaparecido para siempre.

MAURICIO DARIN.

ESPECIFICO BENGURIA
El único reconstituyente del cabello. Cura radicalmente las canas.
Moneda 875

VITAL APOQUINDO
La mejor agua mineral de mesa. Pruébela y se convencerá. Unico concesionario: GUILLERMO ZERBI, Monjitas 867. Teléfono Inglés 2821. Reparto a domicilio.

FUME CIGARRILLOS
BOSTON
CON TABACO MARYLAND
y BOQUILLA AMBRE

BUEN NEGOCIO
Por ausentarme del país, vendo:
Compañía de Alumbrado Eléctrico, Empresa de Teléfonos y Teatro A. Prat, en conjunto o separados.
Todos estos negocios están actualmente en explotación, dando una buena renta. Tomaría también socio por la mitad del valor de las empresas.
Por datos y pormenores dirigirse a:
IVAN FRANULIO.—Propietario,—Casilla 39.
Vallenar, 9 de Agosto de 1920. 25 Set

LO MAS MODERNO
EXACTITUD ABSOLUTA
VULCAIN
Reloj Pulsera de Moda

¿SABEN AMAR LOS INGLESES?

Diferencias entre los latinos y los anglo-sajones.—Lo que hace una legislación.—Conversación con una "chorus girl" convertida en dama de la aristocracia. — Cómo tantas muchachas de teatro han llegado a obtener el codiciado título

Me paseaba en Hyde Park, con mi amigo Reggie, el elegante Reggie Whatsup, el joven león de Bond Street, el pisaverde del Loto Club, el árbitro de las frivolidades británicas. Al divisar dos sillas desocupadas cerca de un árbol, lógicamente llegamos a conversar de amor, Reggie, que, con la misma facilidad, habla de las alegrías de hockey como de los juegos de la pasión, me dijo:

—En Francia, tenéis una idea extraña del amor inglés. Toda la psicología de un pueblo no puede condensarse, cual jugo de carne yanqui, en unos pocos epítetos sintéticos. Así como los proverbios, en su mayoría, son imbecilidades, así también pueden discutirse los juicios hechos sobre la frialdad de las rubias y el temperamento de las morenas. Entre la parisiense y la londinense hay... la gran distancia de una Legislación. Negaos a contraer matrimonio con miss Lily o miss Gladys, después de haberla cortejado a vista y paciencia de sus amigos, y el señor juez os condenará, según sean vuestros medios, a diez mil o cien mil francos, de daños y perjuicios.

—Lo sé, caro Reggie. Y aún desearía que en las estaciones se colocaran letreros, en todos los idiomas, juntos al tradicional "cuidado con los rateros", con la siguiente advertencia: "Cuidado con las mujeres casadas". El tener que pagar 5,000 libras esterlinas a un marido porque, sin su permiso, se ha cortejado a su esposa, es algo que no entrará jamás en el cerebro de un latino.

—Seguramente. Aquí, los jefes de estación llegarían rápidamente a ser millonarios... Esto proviene de que damos al matrimonio legal el carácter de una asociación comercial. Cuando vuestro socio se granjea la complicidad de uno de vuestros empleados para saquear vuestra caja de fondos, os dirigís a los jueces para obtener la compensación que se os debe.

Ahora, cuando un marido inglés sorprende a un señor X... haciendo el amor a su esposa, la equipara con el ratero que fractura su caja de fondos, y se dirige a la justicia, quien avalúa el daño en dinero.

—Pero, entonces, los maridos ingleses deberían componérselas para que sus esposas flirtearan con norteamericanos, más bien que con franceses.

—¿Por qué?

—Por el cambio.

Son las cinco.

—Vamos a tomar el té al Claridge, insinúa Reggie. Tengo cita con lady D... y no dudo de que nos facilitará las luces de su experiencia.

Hacía cinco minutos que estábamos sentados, cuando Lady D.... se presentó. Imagináos una porcelana de Sevres, friccionada con hojas de rosas. Diminuta, frágil, liviana, era de creer que andaba suspendida de un hilo invisible como las bailarinas en las representaciones de Navidad. Por otra parte, Reggie me había prevenido de que lady D... o sea Madge Smithson cuando soltera, había bailado en otros tiempos en el Lyric, y que Lord D... se había enamorado de ella hasta el punto de ofrecerle su fortuna y su nombre.

Sea lo que fuere, la encontré hermosa como una muñeca, con sus grandes ojos sombreados por el color malva de su gran sombrero.

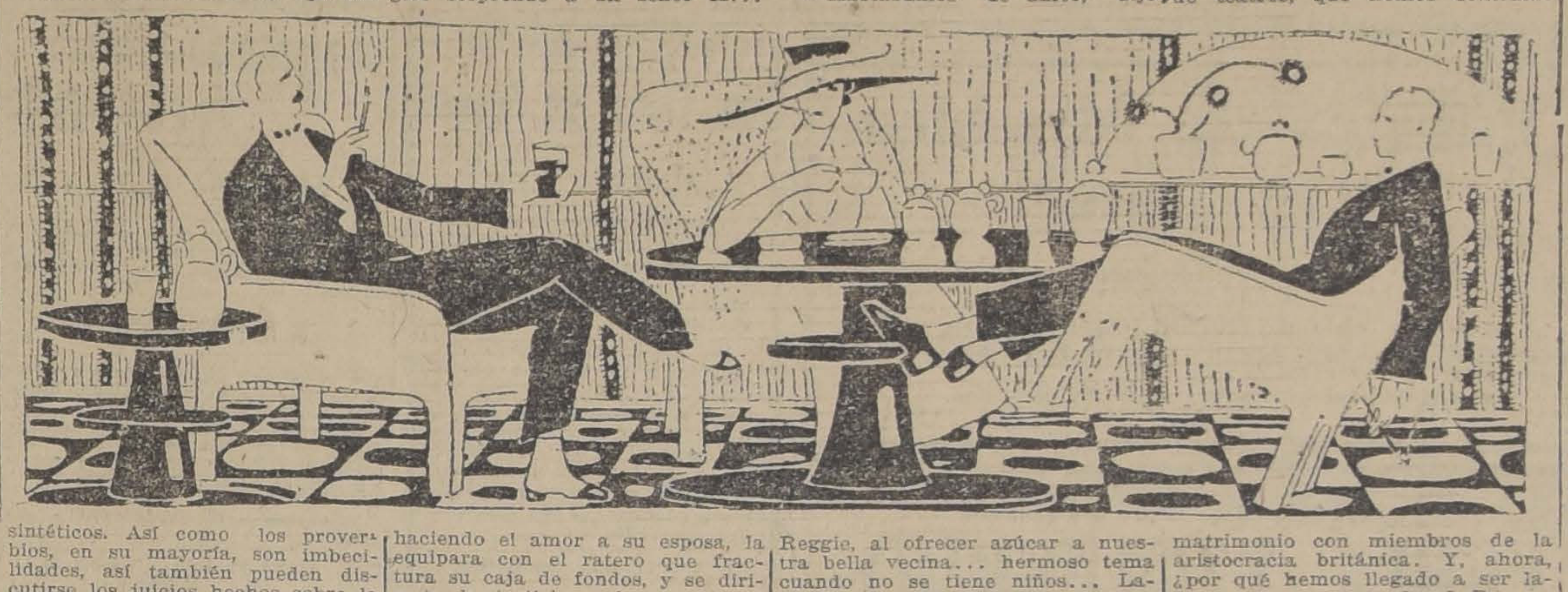

—Hablábamos de amor, dijo Reggie, al ofrecer azúcar a nuestra bella vecina... hermoso tema cuando no se tiene niños... Lady Madge, mojad vuestros finos labios en el hirviente té y contestad esta pregunta: "¿Saben amar los ingleses?"

Lady D... nos miró alternativamente, con una cara de ingenuidad conmovedora. Todo en Lady D... respiraba inocencia. Como el silencio de esta señora me hiciera creer que Reggie la había chocado un poco, resolví enmendar su error, velando un poco la inconveniencia de la pregunta.

—Dejadme precisar el sentido de nuestra pregunta. ¿Creéis que haya en el alma de un inglés un potencial amoroso suficiente para que pueda concentrar sus facultades afectuosas en una misma mujer?"

Lady D... bajó sus largas pestañas, sonrió con la más encantadora de las ingenuidades, en seguida encendió un cigarrillo y nos enseñó, con la mirada, una hermosa mujer que pasaba:

—Es la condesa de Orkney, dijo. Hace algunos años, era aún "chorus girl" del Gaiety Theatre. Quiero aprovechar esta ocasión para hacerle tocar, con el dedo, un hecho que ilustra la diferencia de nuestras costumbres, cuando se les compara con las vuestras. Somos unas veinte esposas de pares del Gaiety, como se nos llama a nosotras, las muchachas de teatros, que hemos contraído matrimonio con miembros de la aristocracia británica. Y, ahora, ¿por qué hemos llegado a ser lady, marquesa o condesa? Porque, en vez de imitar a nuestras hermanas latinas, que habrían aceptado una unión temporaria con sus adoradores, no hemos permitido, para emplear sus propias palabras, que su potencial amoroso se dirigiera a un tiempo sobre varias personas, sino sólo sobre nosotras. ¿Ha comprendido usted? Entonces, deme fuego... Gracias. Volvamos a conversar sobre el amor. ¿Quiere usted?

—¿Acaso el ver pasar a lady W..., preguntó Reggie, os ha dado deseos de hablar de amor?

—No, contestó nuestra amiga. Lady W... me haría recordar más bien el mercado de aves....

—¿Por qué?

—Por su aspecto de ganso...

MAURICE DEKOBRA.

EL COMERCIO EXTERIOR DE LOS ESTADOS UNIDOS

Chile exportó a los Estados Unidos en el año que terminó el 30 de Junio, por valor de 112 millones, e importó de ese país por valor de 44 millones

El "Comerce Monthly", órgano del National Bank of Commerce, de Nueva York, publica las cifras del comercio exterior de los Estados Unidos, correspondientes al año que ha terminado el 30 de Junio. Según ellas, el total de exportaciones ha subido a 8,111.000,000 de dólares y el de las importaciones a 5,239.000,000.

Las exportaciones han aumentado respecto del año que terminó el 30 de Junio de 1919 en 879.000,000 de dólares, en tanto que el aumento de 1919 comparado con el de 1918 había sido de 1,313.000,000. Por otro lado, el rasgo predominante en el año ha sido el crecimiento de las importaciones en 2,143 millones de dólares respecto de 1919, en tanto que este año, respecto de 1918, sólo había sido de 150 millones. La balanza comercial favorable del país, ha sido, pues, de 2,872.000,000 de dólares, lo cual representa una disminución considerable comparado con el saldo favorable de 1919, que fué de 4.137.000,000.

La proporción de exportaciones a los países de Europa ha tendido a disminuir, en tanto que ha aumentado la importación de productos europeos. El estudio general del comercio exterior, durante el año, revela que a la menor exportación de productos manufacturados ha correspondido una mayor exportación de materias primas, representando este hecho una tendencia a volver a la situación anterior a la guerra.

Comentando esta situación, el "Commerce Monthly", expresa su opinión de que la disminución del saldo favorable de la balanza comercial no debe ser considerada como indeseable, pues su enorme crecimiento se debió a circunstancias anormales. Señala, sin embargo, el hecho de que los países de Europa están incrementando rápidamente su producción agrícola e industrial, y exhorta a los comerciantes norteamericanos a prepararse para la competencia con ellos: "en los mercados europeos, en los mercados de exportación de otros países, y aún en el mercado interno de Estados".

Con respecto a la América del Sur, según cifras oficiales del Departamento de Comercio, la balanza comercial en el año fiscal deja un saldo favorable a Sur América, por valor de 370.000,000 de dólares. En tanto que las exportaciones de los Estados Unidos al continente suramericano tuvieron un valor de 490.944,179 dólares, el de las importaciones ascendió a 860 millones 944,300.

La República Argentina ha sido el principal importador, habiéndose embarcado mercaderías norteamericanas para ese país por un valor de 167.146,548 dólares; el Brasil viene en segundo lugar, con un total de 115.020,317.

Las exportaciones del Brasil a los Estados Unidos fueron las más importantes, ascendiendo a 281 millones 217,794 dólares. Viene en seguida la República Argentina, con 257.783,114.

Chile ocupa el tercer lugar, habiendo exportado productos a Estados Unidos por valor de 112 millones 637,825 dólares, e importado solamente 44.290,985 en mercaderías.

Colombia ha sido, por fin, el cuarto país. Sus exportaciones a Norte América ascendieron a 54.160,217 dólares y sus importaciones a 52.123,464.

En cuanto a los automóviles, se dice que el mundo entero está necesitado de automóviles y que su principal mercado es hoy el de Estados Unidos.

Durante el año fiscal que acaba de terminar, se han embarcado en este país automóviles y accesorios por un valor de 232.252,376 dólares. Esta cantidad es nueve veces mayor de la que era en 1914.

El número de carros comerciales exportados durante los doce meses terminados en Junio fué 24,356 avaluados en 41.577.684 dólares, comparados con 12,921 avaluados en 33.233,485 en 1919.

Los coches de pasajeros revelan un incremento aún mayor; se han exportado 115,519 por valor de 125.384,025 dólares contra 41,291 por valor de 45.852,705 el año anterior.

Gran Bretaña ha sido el principal importador de unos y otros. Canadá viene en segundo lugar. El orden de importancia de los países importadores ha sido el siguiente: Inglaterra, 22,121; Canadá, 12,436; India Inglesa, 8,144; Cuba, 6,189; Brasil, 6,109; Australia, 5,398; Africa del Sur, 5,752; Nueva Zelandia, 5,238; Suecia, 4,055; México, 3,766; Argentina, 3,343; Noruega, 3,035; Uruguay, 2,754; España, 2,714; Filipinas, 2,444; Dinamarca 2,374; Francia, 2,231; China, 1,059; Perú, 1,051; y Chile, 619.

Las motocicletas, han tenido también gran salida, habiéndose exportado 35,041 por un valor de 9 millones 550,022 dólares. El valor de las llantas exportadas fué de 39 millones 919,777 dólares.

Ciento veinte pesos
Llegaron bonitas telas para ternos de medida.
SASTRERIA RETAMALES
1011 Moneda esq. Ahumada 25-S.

INTENCIONADO

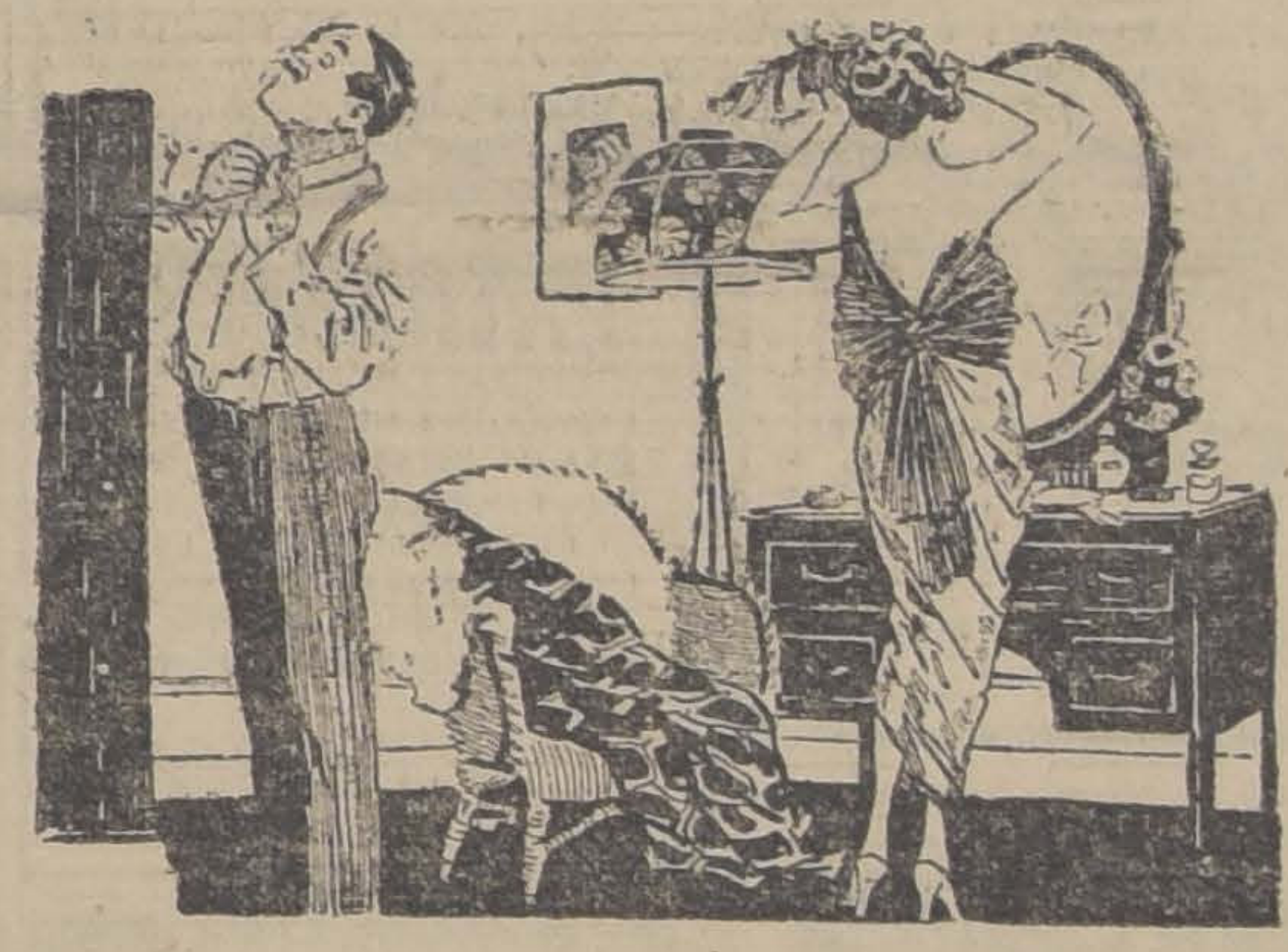

—¡PARECE MENTIRA! CON UN MARIDO TAN RICO COMO TU, SOLO TENGO UN TRAJE DECENTE!

—¿Y POR QUE NO LO USAS?

LA COPA GORDON BENNETT DE AVIACION

Los Estados Unidos presentarán tres aeroplanos en las carreras en que se disputará la copa Gordon Bennett de aviación, que retiene Francia desde 1913 y que quedará definitivamente en su poder si gana también las pruebas de este año.

Los aparatos, que están ya en viaje a Francia, llevan los nombres "Wright", "Curtiss" y "United States Army", y han sido construídos según planos norteamericanos originales. Sus características son una gran fuerza motriz, menor tamaño y mayor velocidad, siendo está última la mayor que se haya consignado nunca.

El concurso tendrá lugar en Etampes, cerca de París, el 27 de este mes, y consistirá de una carrera circular de 300 kilómetros. Los premios son 10,000 francos ofrecidos por el Gobierno francés, y la copa Gordon Bennett avaluada en 2,500 dólares.

Dos de las máquinas norteamericanas son monoplanos; la del ejército es un biplano de tamaño pequeño. Las tres han sido construídas conforme a planos originales, incluyendo motores especiales y nuevos mecanismos para aumentar la velocidad y la resistencia de los aparatos. En opinión de los expertos, las carreras de este año se correrán a una velocidad mayor de 320 kilómetros por hora.

En la máquina "Curtiss", el asiento del piloto está colocado en la parte posterior, a una distancia de las dos terceras partes de cabeza a cola. La hélice es corta y gruesa, con un eje especial. Las alas, sumamente delgadas, están sostenidas a cada lado por un solo poste que se extiende al eje de las ruedas de aterrizaje. Las cajas de radiadores están a ambos lados del motor, que es de 12 cilindros y de 400 caballos de fuerza.

Las principales características del "Wright" son las alas, que consisten en tres capas de maderas, en vez de la acostumbrada forma de marcos cubiertos, y la parte de la carrocería inferior, que se pliega dentro del fuselaje cuando la máquina está en vuelo, reduciendo así la resistencia al viento y aumentando por consiguiente la velocidad del aparato. El mismo movimiento mecánico que pliega la carrocería inferior extiende las alas, dándoles una forma especial para carrera, que puede graduarse ampliamente entre las velocidades máxima y mínima, usándole el ala más estrecha para el decollage y el aterrizaje. El motor que lleva desarrolla 250 caballos de fuerza y es también de dibujo especial.

El aeroplano presentado por el ejército es todavía un misterio. Fué dibujado y construído en el campo experimental aéreo del Ejército en Mc. Cook, por los inventores del motor Liberty. Se sabe solamente que puede desarrollar 500 caballos de fuerza.

Los pilotos de las tres máquinas son, respectivamente, Roland Rohlfs, antiguo campeón del mundo de altura, capitán Rudolph Schroeder, actual campeón mundial de altura, y Howard Rinehart.

Cerveza Aubel de Osorno
Reconocida entre las mejores. Pruébela y se convencerá. Unico concesionario:
GUILLERMO ZERBI. - Monjitas 867. - Teléf. Ing. 2321

Un fallo comentado

Como es bien sabido, en los Estados Unidos se está llevando a cabo una campaña, que muchos consideran que ha llegado al mayor extremo de la exageración, en contra de todos los que sustentan ideas avanzadas.

La legislatura del Estado de Albany acaba de expulsar por segunda vez a tres de sus miembros, por pertenecer al partido socialista. Esto, en el país llamado de la libertad, no deja de ser un contra-sentido; pero da una idea del sentimiento general en contra de las ideas extremas.

Mr. GEORGE W. ANDERSON

Por eso ha llamado grandemente la atención una sentencia dictada por el juez federal Mr. George W. Anderson. Por ella ha declarado que el partido comunista de los Estados Unidos, que predica el sovistismo, es una organización legal; y ordenó que fueran puestos en libertad veinte maximalistas que habían sido encarcelados para ser deportados.

Esta sentencia ha sido ampliamente comentada, atacándola algunos órganos de la prensa y aplaudiéndola otros.

LABORATORIO CLINICO
del doctor Leonidas Corona T.
DELICIAS N.o 868
Teléfono 2483
Sección especial de Bacteriología.
Preparación de toda clase de auto-vacunas. 26-Set

JARABES
Moreira Letelier y Ode
Los mejores hasta hoy conocidos:
Horchata
Granadina
Grosella
Frambuesas
Menta
Goma
Ofrecen a precio de fábrica sus agentes
Weir, Scott y C.o
Teléfono Ing. 747. San Antonio 244. SANTIAGO 26-S.

TOALLAS DE PAPEL
"PUBLIC SERVICE"
Su uso en los lavatorios concurridos por muchas personas, evita el peligro de contagios que propagan las toallas comunes de género, es agradable, y mucho más económico que el de éstas.
Listas para entrega inmediata.

L. Matte & Co.
HUERFANOS 1039
CASILLA 3284

COPAS HIGIENICAS DE PAPEL
Recomendadas especialmente para Boticas, Dentistas, Clubs, Restaurants, etc., etc.
ENTREGA INMEDIATA

Habiendo fallecido en Cartagena nuestro querido padre

José Nicolás Medina Mardones

Rogamos a sus amigos y a los nuestros se sirvan acompañar sus restos al Cementerio Católico, hoy Sábado 25 del presente.

El cortejo partirá desde la Estación Central a las 11.25 A. M.

Nicolás, Ernesto y Rogelio Medina Praguela

Habiendo dejado de existir nuestra inolvidable esposa y madre

Carmen Vera Escobedo

Rogamos acompañar sus restos al Cementerio Católico mañana Domingo 26, a las 9 horas, desde su casa habitación, Chacabuco 727.

Francisco Jaque.— Francisco Vera y Paulino González Vera.

Habiendo dejado de existir el señor

Germán Murillo Vildósola

sus restos fueron conducidos privadamente al Cementerio General el Miércoles 22, a las 3 P. M.

LA FAMILIA.

EMPRESA

FORLIVESI

IMPORTACION DIRECTA

URNAS CON DOBLE URNA DE PLOMO DE

Duración Eterna

JUAN FORLIVESI

COMPAÑIA 1037 - 1041

(Edificio del Palacio Arzobispal)

TELEFONO INGLES 877

POMPAS FUNEBRES

Empresa Zenteno

Delicias 2584

CASI ESQ. MOLINA

(4 cuadras Estación Central)

Teléfono Inglés 524

Carlos Zenteno Loyola

POMPAS FUNEBRES "La Nacional"

Arturo Prat 711, frente a 10 de Julio

TELEFONO INGLES 2724

Servicios económicos.

Ataud americano, capilla, carroza de 1.a y un coche americano, por $ 100.

Servicio de ataud y carroza, desde $ 40.

SERVICIOS NOCTURNOS

GRAN CASA-QUINTA

DE RENTA EN ÑUÑOA

PRECIO: $ 180,000

Renta: 20 o|o.

Facilidades de pago.

Venden: Anguita y Cía., Bandera 84, Oficina 28, Casilla 1689.

S-27

EMPLEADO

Necesito una persona entendida en maderas y con conocimientos en teneduría de libros, para que se haga cargo de una oficina en el sur.

Dirigirse:

R. L. Casilla 800. Santiago

S-27

Vestones de Brin

para oficinas, en blanco y colores encontrarán todos los jóvenes empleados.

Además encontrarán el OVERALL, traje económico y apropiado para la estación, en la CASA INDUSTRIAL DE CHILE.

Delicias 2461

26-s

Urnas, Lápidas y Jardineras

Para Cementerios

Gran surtido de modelos

PRECIOS MODICOS

MARMOLERIA, Castro 78

QUINTA NORMAL DE AGRICULTURA

Reproductores en servicio hasta Febrero

Percherón importado	$ 50
Hackney importado	50
Hunter importado	50
Chileno	25

26-Set.

Fàbrica de Muebles "El Arte"

Av. Vicuña Mackenna 626

Hace toda clase de muebles. Especialidad en muebles americanos y al laqué. Muebles al laqué para jardines. Sillas por mayor.

Atiende pedidos provincias. Embalaje garantido.

1329-27-s

SOCIEDAD ANONIMA

FERIA YZQUIERDO

Oficina
Estado 52
Casilla 24 D.

Establecimiento de Feria
Fundado el año 1881

Teléfonos
Oficina 2001
Establecimiento
Parque 102

En la Feria de

HOY SABADO 25

se venderán, como de costumbre, buenos lotes de

BUEYES, VACAS Y NOVILLOS

gordos de diversas procedencias.

Tambien se venderán,

Un carro de lechones gordos, llegados de Malloa y varias partidas de corderos, llegados de Llolleo

JUAN ANTONIO GONZALEZ EDWARDS
Gerente.

NOTA.—Para evitar equivocaciones, fijarse al despachar por ferrocarril, consignar claramente:
SOCIEDAD "FERIA YZQUIERDO"

SOCIEDAD ANONIMA

PATENTES DUVIEUSART

En conformidad al art. 23 de los Estatutos, se cita a asamblea general ordinaria para el día 30 del presente, a las 4 P. M., en el local Huérfanos 1112. El registro de acciones permanecerá cerrado desde hoy hasta el 30 inclusive.

RAMON CRUZ MONTT
Presidente

1302-S-25

EXTRANJERO

especialista en abarrotes, exjefe de personal y de bodegas, desea desempeñar puesto de responsabilidad en casa mayorista extranjera. Referencias de competencia y honorabilidad de primer orden.

G. J. P., Correo Central

S-25

¡¡¡OCASION!!!

LA SASTRERIA E. LOPEZ
Agustinas 826

Realizará 50 ternos a $ 150 c|u

APROVECHE UD.

1346-S-25

FLUJOS BLANCOS

INFLAMACIONES — COMEZONES

Cura rápida con el

ASEPTONE

En inyecciones y lavados diarios dá bienestar y salud a la mujer.

F. MOULIN, Farmacéutico Superior
2. Rue Léon Cogniet. PARIS

Agente en Santiago: ALBERTO LOUSTALOT.
Calle Nueva York 71, Casilla 7196

PATENTES DE INVENCION

Al Ministerio de Industria se han presentado:

Los señores: **JOHN G. KITCHEN, G. H. FRASER** y **J. R. O'HANLON**, pidiendo patente de invención para "Mejoras en los medios empleados para controlar la dirección y el manejo de botes, sin reducir la velocidad ni hacer retroceder la hélice". 1305-S-26

El señor **MATTHEW D. MANN**, de New Jersey, y otros, pidiendo patente de invención para "Un procedimiento destinado a tratar gases provenientes de la refinación del petróleo, a fin de recuperar diversos productos útiles de la destilación". 1306-S-26

El señor **ALFRED A. WELLS** y otros, pidiendo patente de invención para "Un procedimiento de producción de ketonas mediante el tratamiento de alcoholes secundarios. 1307-S-26

Se da este aviso para los efectos de las disposiciones reglamentarias correspondientes.

El Jefe de la Oficina de Patentes de Invención

PROPUESTAS DE CEMENTO

El Ministerio de Marina solicita propuestas públicas para el suministro de ocho mil toneladas de cemento Portland, destinado a la prosecución de las obras del dique de Carena N.o 2 del puerto militar de Talcahuano.

Las bases y especificaciones pueden consultarse en la oficina de la Subsecretaría del Ministerio de Marina, donde también se presentarán y abrirán las propuestas, en presencia de los interesados, el día once (11) del próximo mes de Octubre a las 14 horas.

Santiago, 16 de Setiembre de 1920.

EL SUBSECRETARIO.

Mármoles

de todos colores vende

Marmolería Ceppi

CASTRO 78

Avisos de Vapores

Compagnies Francaises de Navigation

Vapores correos rápidos entre Buenos Aires y Francia

PROXIMAS SALIDAS

Vapor SAMARA.—(Cie. Sud Atlantique).—4 Octubre para Burdeos.

Vapor BELLE ISLE.— (Chargeurs Réunis), saldrá de Buenos Aires para Burdeos el 10 de Octubre.

Vapor QUESSANT (Chargeurs Réunis), saldrá de Buenos Aires para el Havre el 20 de Octubre.

Vapor LUTETIA.—(Cie. Sud Atlantique). Vapor de gran lujo y extra-rápido. Saldrá para Burdeos a fines de Octubre.

Agente general: **ELIE POISSON, Huérfanos 1070**

"DESINFECTANTES PUROS Y COMERCIALES"

Cloruro de Cal inglés, en barriles y paquetes.
Formalina pura o Formaldehido.
Acido Piroleñoso.
Acido Fénico cristal puro, frasco 1|2 k.
Creolina, Lisol, Lisoformo.
Sulfato de Cobre y Hierro, etc.

Ofrecen: ARESTIZABAL y Cía.
VALPARAISO

Sociedades Anónimas

COMPAÑIA MINERA DE ORURO

18.o DIVIDENDO

Por acuerdo del Directorio se distribuirá a los señores accionistas un dividendo de $ 2 por acción, a contar desde el Martes 28 del presente mes.

El Registro de Transacciones permanecerá cerrado desde el Martes 14 hasta el día 28 inclusive.

El pago se efectuará por las oficinas del Banco de Chile en Santiago y Valparaíso.

Santiago, 6 de Setiembre de 1920.

EL GERENTE.

28-Set.

Sociedad General de Gas Acetileno y D. A.

En conformidad con lo dispuesto en los Estatutos, cítase a los señores accionistas a Junta General Ordinaria para el Jueves 30 del presente a las 5 P. M., en las Oficinas de la Sociedad: Estado 55-59, con el objeto de dar cuenta de la Memoria y Balance. Se elegirán también los directores en reemplazo de los que terminan su período y los Inspectores de Cuentas para el semestre en curso.

Santiago, 23 de Setiembre 1920.

EL GERENTE

Sociedad Explotadora de Tierra del Fuego

DIVIDENDOS 51.o

Desde el Lunes 13 del presente se pagará el dividendo final de 6 chelines por acción, acordado en la asamblea general ordinaria de accionistas.

El pago, en moneda corriente, a los que no pidieron letras sobre Londres, se hará a razón de $ 6 por acción, lo que corresponde al cambio de 12d. fijado el día 6 de Setiembre, en conformidad al aviso anterior. —Valparaíso, 9 de Setiembre de 1920.

El Director-Gerente.

Oficina de la Agencia de la Sociedad en Santiago

MONEDA N.o 1109

25-Set.

Compañía de Salitres de Antofagasta

DIVIDENDO N.o 143

En conformidad a lo acordado por el Consejo Directivo, se repartirá a los señores accionistas un dividendo de

$ 5 POR ACCION

que se pagará por el Banco de Chile en Valparaíso y Santiago, desde el 4 de Octubre próximo.

El Registro de Accionistas permanecerá cerrado desde el 16 del actual hasta el 4 de Octubre próximo, ambas fechas inclusives.

Valparaíso, 10 de Setiembre de 1920.

CARLOS DEL CAMPO N.,
Gerente.

Nota. — A los señores Accionistas que deseen modificar su dirección para los efectos del cobro, se les ruega dar aviso a la Compañía antes del 1.o de Octubre.

4-O.

"LA VALPARAISO"

COMPAÑIA DE SEGUROS CONTRA INCENDIOS, RIESGOS MARITIMOS, ETC.

COCHRANE N.o 879

VALPARAISO

Capital Subscripto . . .	$ 2.000,000.00
Capital pagado.	1.250,000.00

Banqueros Banco A. Edwards & Co.

CONSEJO DIRECTIVO

Presidente:
Don JORGE ETCHEGARAY

Vice-Presidente:
Don FCO. R. SAMPAIO

CONSEJEROS

Don MAX FONTAINE
Don MANUEL OSSA L.
Don EDUARDO DEVES
Don ARTURO GARCIA
Don JOSE M. RIOS ARIAS

GERENTE

Don RICARDO SWETT O.

Agentes Generales en Santiago:

JORGE PHILLIPS Y Cía.
AGUSTINAS 1120

Agencias en todas las principales ciudades de la República.

AVISOS DE REMATES

REMATE JUDICIAL FABRICA DE CALZADO

Arturo Prat N.o 1066

Hoy Sábado 25 del pte., a las 2 P. M.

Por orden del síndico de la quiebra JOSE MORERA

— HAY: —

MAQUINAS: para cortar suelas, marca Robuson y Cía.; cortar cueros; abrir hendidos, descarnadora J. Dailloux, otra descarnadora, máquina Planet, aprensador de tacos con repuestos, máquina coser Black, punteadora, cerrar hendidos, máquina asentar plantas marca Star Leveller, sacar puntera, alambrar puntillas, recortar boca tacos, máquina entacadora The British United, labradora de tacos, máquina americana lijadora de tacos, otra id. alemana, máquina lijar boca tacos, pulidora de plantas, correr fierro, máquina caladora, otra id. Berton Machine, máquinas escobillones, ojetillar, máquinas Singer para puntillar, ojalar y 14 para coser, etc.

MOTORES: Dos eléctricos de 10 H. P., transmisiones, descansos, poleas, correas, gran entarimado de madera; 100 carros con ruedas para hormas, 200 sacabocados surtidos; MIL PARES HORMAS, mesas y bancos trabajos, etc.

MATERIALES: Rollos de suela, id. descarne, tacos de suela cortados, ojetillos, pasadores, tachuelas, cueros charol, badanas, hules, presillas, cera, botones, etc.

CALZADO: 500 pares calzado surtido, para hombres, señoras y niños, 300 pares de calzado inconcluso.

ESCRITORIO: Caja de fondos Styles, escritorio, mesas, archivadores, prensa copiar, mesones y sillas, etc., etc.

NICOLAS LOIS VARGAS,
MARTILLERO PUBLICO.

NOTA.— Si hay interesados por las maquinarias, solamente, éstas se subastarán en un sólo lote por el mínimum de $ 50,000, en caso contrario, se rematarán al detalle.

REMATE DE MUEBLES

Por cambio de local

Casa "Ramón Eyzaguirre"

1148 - AGUSTINAS - 1148

Hoy Sábado de 10 a 12 A. M. y de 2 P. M. adelante

- HAY -

SALONES.— Piano 1|2 cola Kaim y Gunther, pianola con piezas, amoblado de medallón dorado compuesto de sofá, 3 sillones y 4 sillas, 3 espejos marco dorado, mesas arrimo doradas, sillas centro, biombo Luis XV, jardineras y pedestales, estatuas de mármol, mesitas de metal, ganchos de cristales para velas, etc., etc.

ESCRITORIO.— Amoblado tapiz pergamoid compuesto de: sofá, 2 sillones y 4 sillas, sillas tapiz cuero, estantes de diversas clases, escritorio, mesas centro, gramófono con discos, pedestales, alfombras de centro, etc., etc.

COMEDOR.—Aparador francés de encina, 2 amoblados con aparador y trinches, mesa de correderas, 24 sillas forro cuero, vitrinas, servicios de loza, alcuza, pieza de centro y diversos útiles de comedor, jardineras de pie, biombos, lámparas, alfombras, etc.

VARIOS.— **Amoblado de dormitorio de caoba**, compuesto de: ropero, peinador, cómoda y velador, catre de bronce cuadrado, amoblado asiento tapiz seda, 3 cortinajes iguales, sofáes de caoba y de consola, 5 mesas antiguas de caoba con mármol, mueble Emperatriz estilo Luis XV, 15 sillas de caoba con cuero, máquinas de coser de mano y de piés, pesas para guaguas, estufas a gas, paragüero, excusados de patente, bidet, lavatorios de desagüe, ferretería, mamparas, arneses, Caja de fierro Milners, medidores a gas, linoleums, libros, muebles laqué de jardín, otomana, cocina a gas, calentadores de baño, lavaplatos, maletas, etc.

Jorge y Víctor Eyzaguirre H.,
MARTILLEROS DE HACIENDA.

25-S.

Remate Judicial y Voluntario

De mercaderías surtidas. Maquinarias. Materiales de construcción y Artículos sanitarios

AGUSTINAS 865

SECCION MERCADERIAS

Hoy Sábado 25

de 10 a 12 y de 2 adelante

Por decreto de los diversos Juzgados Civiles, Compañías de Seguros, Caja de Crédito Hipotecario y consignatarios

— HAY —

TIENDA Y PAQUETERIA. — 300 sombreros de paño para hombres y niños, 20 piezas casimir negro y de colores. Lona para forros, cortes para pantalones, pongé, adornos para sombreros; abanicos, corbatas, guantes para señora, ligas de cuero, cuellos, puño, capas guarda polvo, cinturones, botones, calzado para señoras, etc., etc.

ABARROTES. — 50 cajones bacalao, 4 cajones té a granel, 20 fardos papel de envolver, 3 cajones té Dulcinea y Ratanpuro en paquetes. Aceite de comer. Oporto, wisky, cognac, esencia para licores, etc.

PERFUMERIA. — Lociones, esencias, cremas, polvos, 50 latas esencia de bergamota, menta, Anís, romero, piña, cidra, manzana, etc. Polvos dentífrico, etc.

MAQUINARIAS. — Filtro gigante marca Seitz N.o 15. Trasvasijadoras. Máquinas tapa corona para fabricación de calzado, para inflar globos. Descremadoras. Batidoras de mantequilla. Planchadora de ropa. Bomba elevadora de agua. 4 ruedas para camión, 1 chassi; transmisiones, poleas, descansos, sierras circulares, tenazas para levantar rieles, clavos rieleros, etc.

MATERIALES DE CONSTRUCCION. — 200 planchas fierro inglés para techo, 6, 7, 8, 9 y 10 pies. Calamina, puertas, ventanas, marco de fierro para mostrador. Divisiones, mamparas, tragaluces, escuadras de fierro, cable de acero flexible. Alambre de 1|8. Excusados. Estantes. Urinarios, lavatorios. Tornillos de varias dimensiones, puertas de fierro para bóvedas. Ladrillos de composición, etc., etc.

VARIOS. — 3,000 kilos carburo granulado, 600 botellas tintas de escribir, 300 paquetes de oblón en hoja. Pinturas, papel para empapelar. Aceite. Serruchos. Un gran lote cuchillería. Mangueras de goma. Tinta para arneses, 4 barricas soda cristalizada, 20 tambores de súlfuro de sodio. Servilletas de papel. Tarros lecheros. Grupo de gallinas Leghorn.

Mostrador de mármol para chanchería. Vidrieras, romana para pipas. Una partida de sostenes niquelados para pantallas, etc.

Víctor Araya L.
Martillero de Hacienda

REMATE

Del Menaje de Casa del Sr. Félix di Filippo

(POR AUSENTARSE DEL PAIS)

Calle Jofré 432, entre Carmen y Lira

Hoy SABADO 25 del pte. a la 1 y media P. M.

— HAY —

SALON. — Rico amoblado estilo Luis XV en nogal tapiz seda azulino. **Piano Kriegelstein** y piso; consola dorada con espejo Luis XV; espejo trounseaux, mesa de centro dorada y pedestales; adornos de salón. Estatuas de terracota y bronce; cuadros al óleo por Lafrenz, Melossi, Peltier y otros; rica lámpara de cristal tres luces, alfombra tripe cortado, etc., etc.

SALITA. — Amoblado curvo tapiz felpa verde; **mesa de centro en caoba;** cómoda antigua en caoba; pedestales; cortinaje con lanza de bronce; cuadros, rica alfombra de una pieza, etc., etc.

ESCRITORIO. — Escritorio ministro inglés; estante para libros; archivador de cortina; estante en roble, mesa para máquina de escribir; máquina de escribir SMITH; prensa para copiar; sillón de tornillo. Amoblado estilo inglés, tintero, escopeta de dos cañones y cartuchera, anteojos de campaña, alfombra japonesa, grabado antiguo, acuarela por Dufresne, Estatuas, pedestales, etc. etc.

COMEDOR. — **Amoblado en lingue holandés, compuesto de aparador y dos trinches con espejos biselados y mármoles,** mesa de corredera, sillas, silla para guagua, mesa de servir cubierta de mármol. Centro de mesa, alcuzas, cuchillería, manteles, loza, servicio para té; pedestales, jardineras, refrigerador, alfombra, lámpara eléctrica 4 luces, etc., etc.

SALA DE BILLAR. — Rica mesa de billar francés, tamaño reducido, juego de bolas, taqueras, amoblado tapiz cuero, reloj de pared, mueble lavatorio, rica alfombra de Smirna, cuadros, etc., etc.

DORMITORIO PRINCIPAL. — **Amoblado estilo inglés de tres cuerpos,** ropero, peinador, cómoda, chiffonier y dos veladores, mármoles grises, lunas biseladas y vitreaux; **catres de bronce gemelos, servicio lavatorio porcelana Limoge,** mesita de centro, cuadro religioso antiguo, recipiente de loza, mecedora de Viena, palmatoria de plaqué, lámpara eléctrica, alfombra de una pieza, etc., etc.

DORMITORIO NIÑO. — Amoblado al laqué compuesto de ropero, peinador, cómoda y velador, catrecito al laqué, cuna de fierro y bronce, servicio de lavatorio, piso de estera, cortinaje con lanza de bronce, cuadros, etc., etc.

OTROS DORMITORIOS. — Tres amoblados de un cuerpo, en **lingue con marquetería, otro color natural, otro color caoba. Catres de bronce** y fierro con bronce; colchones, mesitas de centro, figuras religiosas, máquina de coser, esquinero, lámparas eléctricas para velador, cuadros, alfombras, etc., etc.

HALL. — **Amoblado Milord tapiz verde, sofá y dos sillones.** Mesa de lectura en nogal paño verde, paragüero con espejo, jarrones con pedestal, fonógrafo con muchas piezas; mueble para música, reloj pedestal de mármol, pedestales, grabados, etc., etc.

BAÑOS y VARIOS. — Tina de zinc, id. para guagua, sillas de dobiar, cocina económica, lavaplato, mesones forrados zinc, amoblado de asiento estilo inglés, y muchos otros artículos.

E. PRESTINONI

P. D.— Ordenes para remates en mi almacén: Bandera 84, donde recibo toda clase de consignaciones, realizándolas rápidamente en mis REMATES SEMANALES.

25-S.

LA NACION

Santiago, 25 de Setiembre de 1920

UNA JORNADA MORTIFICANTE

La publicación de los antecedentes relacionados con la Misión Confidencial que llevó al Perú el señor don Federico Puga Borne, ha venido a demostrar que desde el primer día, cuando en estas columnas se denunciaba el desgraciado intento de iniciar negociaciones directas con el Gobierno del Rimac, estábamos en lo justo y en lo cierto, al lamentar ese paso como el más deplorable de los que pudieran haberse dado en toda la historia, larga y nutrida, de la polémica diplomática derivada del Pacto de Ancón.

Pero por lejos que hubiese volado nuestra fantasía, jamás hubiéramos imaginado que el error diplomático era de tal magnitud, que alcanzaba hasta lastimar la dignidad de la República en los términos en que con motivo de las gestiones últimas aparece herida por el Gobierno del Perú y por uno de sus hombres más representativos.

Dura lección acabamos de recibir por obra del abandono en que se mantienen en nuestro país las relaciones exteriores.

Con mediano conocimiento de la historia de las negociaciones entre Chile y el Perú, se habría podido evitar el envío de este Agente Confidencial a Lima, que iba a buscar una solución del problema del Norte, absolutamente incompatible y reñida con toda la tradición altanera e intransigente del Gobierno peruano y con la serena dignidad de nuestra política internacional.

Con mediano sentido diplomático y superficial conocimiento de las prácticas usuales, se habría debido colegir que no podía ser exacta ni valedera, una invitación para negociar el arreglo del litigio que divide desde tantos años a estos dos países, si venía por medio de una persona desconocida y sin carácter oficial y traducida en un simple recado de palabras.

Y con el tacto más rudimentario en esta clase de gestiones, se habría debido evitar la posibilidad de que el Presidente Leguía rehusase como lo hizo por tres veces consecutivas, recibir a nuestro representante si se hubiera esperado la invitación oficial que se requería para entrar en conversaciones, como quiera que la iniciativa de éstas se suponía partida desde Lima.

Pedidas las entrevistas por el señor Puga le fueron negadas terca y categóricamente; y aún cuando el señor Ministro de Relaciones afirma que ahí terminó la Misión del Agente Confidencial, la verdad es que éste siguió actuando, hasta llegar a pedir una exposición escrita del punto de vista peruano, como un medio de **"disipar las desinteligencias entre los dos países".**

Esa exposición suscrita por el senador Curletti y redactada sin lugar a dudas en la Cancillería peruana, no es sino una penosa oportunidad, creada por la invitación del señor Puga, y por la forma en que esta gestión se inició para enlodar el prestigio de nuestro país, para imputarnos todo género de delitos y de atropellos y para exhibirnos en la más humillante posición de vencidos que imploran una fórmula para rendirse y entregar cuanto tienen.

El señor Puga pidió al señor Curletti que le pusiese en aptitud de "exhibir bien puntualizadas "ante los gobernantes de mi "país las ideas que usted me ha "expresado **en nuestras diversas "conversaciones.** Una exposición "de ellas merecerá ser acogida "como la más autorizada, a la "vez que como la más bien intencionada opinión peruana".

Y al exhibirnos la carta del señor Curletti cuyas ideas habían [illegible] conversadas con el señor Puga hemos tenido que adquirir el triste convencimiento de que sin espanto y sin indignación oyó nuestro Enviado los más violentos cargos y las más injustas apreciaciones en contra de nuestro país; consideró bien intencionadas las ideas que pretendían la reincorporación al Perú de Tacna, Arica y Tarapacá, y creyó posible que pudieran servir de base a negociaciones con Chile, aceptando implícitamente sobre ellas la idea de un arbitraje.

La carta del senador peruano nos hace saber, además, que durante su estada en Lima el señor Puga Borne recibió un telegrama del Excmo. señor Sanfuentes autorizándolo para iniciar arreglos directos, en circunstancias de que el señor Ministro de Relaciones Exteriores ha declarado a la prensa que el señor Puga no llevó ninguna instrucción para negociar, sino que, simplemente, la misión un tanto candorosa de imponerse del estado de ánimo del señor Leguía para con nuestro país.

Está dentro de lo posible que el señor Ministro de Relaciones ignorase la existencia de esta autorización para iniciar negociaciones directas; porque nadie se atrevería a imputar a su señoría el propósito de car deliberadamente una información errada a la publicidad. Pero las responsabilidades que se derivan del hecho de haber dado a conocer el propósito de iniciar negociaciones directas, en los precisos instantes en que se cerraba, en forma deprimente para nuestro país, aún la posibilidad de una visita de cortesía de nuestro Enviado oficial, debe caer derechamente sobre quien la tenga.

¿Cuáles eran las fórmulas de ese arreglo directo que el señor Puga estaba autorizado para llevar a cabo?

El país tiene el derecho de saberlo. Cuando se trata de jugar la suerte de territorios cuyo dominio no está felizmente al arbitrio de autoridades que proceden como si se tratara de bienes personales, hay el derecho de preguntar las condiciones en que se piensa entrar a defender los intereses de la República, seriamente amagados en el orden diplomático por la incuria, por la negligencia, por el abandono, de nuestra política exterior.

Hemos estado solos en defensa del prestigio y de la dignidad nacional, que aparecen comprometidos en las gestiones que comentamos. No podemos creer que el espíritu público y la tradicional altivez de este país se hayan abatido tanto como para aceptar en silencio o con complacencias palaciegas esta mortificante jornada de nuestra historia diplomática y confiamos en que habrá de hacerse sobre ella un esclarecimiento completo que deslinde claramente las responsabilidades.

◆

EL DESENLACE PREVISTO DE NUESTRA POLITICA FINANCIERA

Se anuncia ya la preparación de un mensaje del Presidente de la República por el cual se propondría una ley que autorice la emisión de treinta millones de pesos en Vales del Tesoro, a fin de hacer frente a las nuevas necesidades del Erario.

Nos encontramos así en presencia del desenlace lógico y obligado de nuestra política de imprevisión y de desgobierno financiero. Y aún cuando la medida que se propone en el citado mensaje del Poder Ejecutivo, tiene todas las características de un empréstito interno, ya que el Estado pagará intereses y retirará esos Vales del Tesoro dentro de un plazo determinado, en el orden práctico de las cosas se trata de la primera emisión de curso forzoso que aflige al país después de quince años de descanso de la plaga de las inflaciones del circulante. Bastará con que las instituciones de crédito lleven estos documentos al portador lanzados por el Estado para solucionar sus obligaciones, a la Caja de Emisión Fiscal y retiren su equivalente en billetes para que la era de las emisiones que creíamos desterrada vuelva a iniciarse, esta vez para terminar sabe Dios cuándo dadas las condiciones porque atraviesa la Hacienda Pública.

Propuesta así una medida de emergencia de tan capitales efectos en la economía nacional, las Cámaras tienen forzosamente que aceptarla en vista de la necesidad apremiante que hay que remediar. El Estado necesita fondos para atender sus gastos ordinarios y la cuenta que el Gobierno mantiene abierta en el Banco de Chile está al agotarse. No hay otro remedio. Y es amargo reconocer entonces que una vez más el Fisco y los particulares entran a pagar las consecuencias de esta política del eterno abandono y de la eterna negligencia en que se deja con el corazón ligero que los problemas nazcan, se multipliquen y se compliquen hasta que a la hora undécima cuando el agua llega al cuello, ocurra el Gobierno al parlamento para solicitar con el carácter de urgencia que significa la presente emisión, una medida que ya no es posible discutir ni resistir.

Se veía el término del plano inclinado por donde venían deslizándose las finanzas públicas. Ningún entendido en la Hacienda nacional podía dudar de que la indiferencia por la solución del problema económico y monetario llevaría forzosamente al empapelamiento del país.

El Gobierno ha sabido desperdiciar una a una durante estos años las oportunidades que se le presentaban para resolver la cuestión de la fijación del valor de la moneda y para dar al Erario las nuevas rentas que necesita. LA NACION ha vivido llamando a los gobernantes, con voz que pudo ser ingrata y majadera, pero que era patriótica y necesaria, hacia la urgencia de ir al Congreso a exigir en nombre del interés nacional el despacho de este conjunto de leyes. Pero esa acción gubernativa se ha limitado a impulsar el despacho de las leyes que importan nuevos gastos, sin señalar en proporción las rentas que correspondía crear.

Tenemos hoy un déficit en perspectiva de ciento treinta millones y el Estado casi no tiene ya con qué atender a sus obligaciones inmediatas; pero los proyectos que crean nuevos gastos se amontonan en la carpeta de las Cámaras. Sin embargo, hay una disposición legal terminante, que prohibe despachar ningún aumento en los gastos públicos sin señalar la fuente de recursos que deberá atenderlos. El legislador de los últimos cinco años ha salido del paso muy fácilmente en este corso de derroches, señalando en globo "el aumento de la ley de herencias", la "mayor renta del salitre" o el "incremento de las entradas de Aduanas" sin preocuparse de saber cuánto sumaban esos recursos ni aún si eran efectivos, como ha ocurrido con las imputaciones a los mayores impuestos sobre herencias.

Nuestro diario al apreciar en lo que vale la acción del actual Ministro de Hacienda, a quien incumbirá la dura formalidad de firmar esta ley de emisión, porque la situación lo alcanzó en semejante estado, ha venido solicitando la opinión de algunos de los antecesores del señor Garcés Gana sobre la marcha que llevan las finanzas nacionales. Las opiniones muy francas de estos ex-Ministros los señores Julio Philippi y Guillermo Subercaseaux, tal como las hemos dado a los lectores de LA NACION, coinciden en el juicio que nos merecen las causas determinantes del actual fracaso.

Se dejó pasar la era de las "vacas de oro" del salitre y de los demás ramos de nuestra producción, conjuntamente con la restricción casi total que la guerra imponía a nuestros consumos en el extranjero, toda esa época de prosperidad inaudita del país, sin emprender la reforma de nuestro sistema monetario.

Se palparon más tarde las consecuencias de la paz en el transtorno de las rentas del salitre, en un país que no ha sabido sino vivir de esta industria sin mirar jamás hacia el porvenir. Vino el primer déficit en 1919, pero como había un superávit de 1918, el Gobierno esperó con optimismo que 1920 colmaría los noventa millones de desequilibrio previstos por ese capítulo. La previsión en materia de nuevas rentas alcanzó al aumento de los impuestos del timbre y estampillas, que rindió unos catorce millones de pesos más y en cambio se desdeñó la aplicación de un cuadro de impuestos adicionales, calculado en 103 millones, suma que de alcanzar a percibirse en obedecimiento a leyes oportunamente despachadas nos habría evitado el extremo en que hoy nos encontramos.

Pero en cambio de esos quince millones más de entradas, nos lanzamos ávidamente a gastar lo más posible y así en el año en curso se impuso al Estado en forma de mejoramientos de sueldos y de nuevos compromisos otro fardo de 38.000,000 de pesos. Y esto sin tomar en cuenta el desembolso que demandará la aplicación de la ley de Instrucción Primaria y numerosos compromisos ineludibles que no es del caso detallar.

El cuadro de las finanzas públicas no puede ser entonces más pesimista en sus perspectivas generales. Cualquiera perturbación en las rentas actuales puede agravarlo. No se divisan por el contrario posibilidades inmediatas de mayores entradas. Al revés de los demás países de Sur América, Chile sale de una guerra en que había sido neutral tan pobre y arruinado como cualquier beligerante. Y el papel moneda, la panacea ruinosa de los Estados vencidos es la única que su Gobierno lleva en la hora undécima a la consideración del Parlamento.

¿Cuánto durará esta nueva era de angustias, compromisos que se crean para solucionar otros anteriores y emisiones disimuladas de toda especie? Depende mucho de la prudencia, de la energía y del talento de los gobernantes. La crisis ha venido y no es una crisis que pueda prestigiar a ninguna administración, porque fué prevista y pudo ser conjurada.

Hay que renovar las fuerzas, hay que revisar el sistema tributario en un esfuerzo gigantesco como el que acaba de hacer la Francia. Los ciudadanos van a pagar de sus bolsillos las consecuencias de este desórden en la Hacienda Pública. La opinión debe entonces imponer una política de severa reacción contra el gasto inútil, contra el giro en el vacío de las rentas fiscales, focos fecundos del empapelamiento que es la bancarrota a corto plazo.

Todo esto requiere el despertar de grandes energías cívicas y una labor considerable por parte de un Congreso, que necesita renovar y modernizar su criterio en materias económicas.

El contraste del emisionismo que nos abruma hoy día, importa un desprestigio y una acusación a la vez, para el país y para quemar también esa moneda tras los pueblos del Viejo Mundo, queman ansiosamente los billetes impuestos por la necesidad guerrera, nosotros vamos a lanzar más. Pensemos entonces que la prosperidad no volverá sino cuando hayamos sabido resucitar nuestras fuerzas económicas en la medida suficiente para quemar tamién esa moneda indeseable que expulsa implacablemente a la buena y honrada moneda que pudimos tener y que no supieron conservarnos.

◆

ELECTRIFICACION DE LOS FF. CC. DEL ESTADO

En la última sesión del Senado el señor Mac-Iver hizo algunas atinadas observaciones sobre la necesidad y conveniencia de proceder a la electrificación de las líneas de los Ferrocarriles del Estado, especialmente en la sección Santiago a Valparaíso y ramal de Los Andes.

En anteriores editoriales tuvimos ocasión de hacer notar la tendencia actual en todas las grandes redes ferroviarias hacia la electrificación de sus líneas de mayor tráfico.

La electrificación de las vías férreas es pues, actualmente, un tema de orden del día en el mundo entero, no sólo porque puede significar, en ciertos casos, una operación financiera favorable sino porque ella significa un remedio parcial de una de las más grandes dificultades del presente y del porvenir: la falta de combustible.

Pero la electrificación no podría proporcionar las ventajas económicas deducidas del mejor aprovechamiento de la energía si acaso no se contara con la producción abundante y barata de la fuerza necesaria. Es preciso para que la electrificación sea viable, que se disponga de fuentes de energía **seguras y económicas.** La economía en la generación de la fuerza eléctrica sólo podría lograrse por el uso, en una central técnica, de combustible barato, o por el aprovechamiento de las riquezas hidráulicas de una región. Nosotros estamos en este último caso. Nuestros ríos bajan de la cordillera en fuertes pendientes dando lugar a caídas de agua reales o posibles y, en todo caso, de fácil aprovechamiento.

En países productores de carbón la electrificación dependerá económicamente del precio del combustible. Estados Unidos, por ejemplo, que produce 500 millones de toneladas de carbón al año y que consume 115 millones en sus ferrocarriles, no entra de lleno todavía a la electrificación de sus líneas por cuanto el precio actual del carbón, a pesar de ser el más alto alcanzado hasta el día de hoy, no da un margen de economía suficiente para compensar los capitales invertidos en una electrificación. A pesar de ello se explotaba en 1915 un conjunto de 6,020 kilómetros de líneas electrificadas, situadas ellas en regiones de fácil aprovechamiento de la energía hidráulica. Tal es el caso de los Estados de Montana y Washington donde han sido electrificadas las líneas Chicago-Milwaukee-Saint-Paul y del Dutte-Anaconda-Railway.

El desarrollo actual de la línea de Avery a Harlowton es de más o menos 700 kilómetros. Al final del año último, por razón del prolongamiento de la vía de Othello y Seattle, esta longitud ha alcanzado a [illegible] kilómetros, distancia sensiblemente igual a la que existe entre Santiago y Puerto Montt. La explotación de esa línea, que es la más importante del mundo entero, significa una economía anual de 400,000 toneladas de carbón, más o menos el total de lo que consume la Red Sur de nuestros Ferrocarriles del Estado.

El éxito técnico y económico de esta explotación, agregado a los resultados maravillosos de las electrificaciones italianas, han hecho de la tracción eléctrica un problema perfectamente resuelto. Hoy en día, una electrificación es solamente un estudio económico cuya solución depende del tráfico, del precio del carbón y del precio de la energía eléctrica.

En el caso especial de nuestros ferrocarriles la electrificación se encuentra favorecida, en cuanto al tráfico, en la Primera y Segunda Zonas. Se sabe, en efecto, que el costo de una electrificación crece con la longitud de la línea, y la economía de la electrificación crece con el tráfico en la misma línea.

En lo que se refiere a los costos de la energía producida por carbón o fuerza hidráulica, el alto precio alcanzado hoy día por el carbón favorece especialmente la tracción eléctrica.

La conveniencia de la electrificación de la Primera y Segunda Zonas de los Ferrocarriles del Estado era evidente hace varios años. Lo es más, en estas circunstancias, en que el tráfico es mayor y son mayores los precios del carbón.

Si tomamos en cuenta que el precio medio del carbón fué de $ 35.87 moneda corriente en 1917 y subió a $ 74.80 moneda corriente en 1919, y que sólo a esta alza se debe casi la totalidad del déficit de 14 millones obtenido para la Red Sur en ese último, se deduce entonces fácilmente que la electrificación no sólo es conveniente sino imperiosamente necesaria.

En el completo y detallado estudio realizado por los señores Rafael Edwards y Ricardo Salas por cuenta de la Empresa, se demostró que la electrificación de la Primera Zona, incluyendo la Central Hidráulica, las líneas, estaciones y locomotoras necesarias, costaría $ 20.670,000 oro de 18 d. La economía anual que se podría realizar con el tráfico de 1917 y con el precio del carbón de entonces (la mitad del precio actual) alcanzaría a $ 1.030,000 oro de 18 d. más $ 2.492,800 moneda corriente.

Si aplicáramos a ese cálculo los precios del carbón actuales las economías traídas por la electrificación se acercarían a **siete millones** al año de pesos moneda corriente.

Como se ve no parece posible que sea menester insistir sobre esta necesidad de mejoramiento en nuestro actual sistema de tracción.

◆

LA INSPECCION DEL TRABAJO

Una vez más, hemos de tratar en estas columnas acerca de una necesidad pública generalmente reconocida y que no ha sido satisfecha quizá sólo por razón de la inercia que suele apoderarse de las comisiones y de los organismos legislativos.

Nos referimos a la creación de un departamento administrativo que tenga a su cargo la gestión de todas las materias, numerosas y cada día más complejas, originadas por las manifestaciones del trabajo industrial, en sus diversos componentes, y que sea como el órgano de previsión y de acción del Ministerio respectivo.

Oficinas del Trabajo, con dotación suficiente de empleados y amplia esfera de atribuciones, las hay en algunos países desde la mitad del otro siglo; y de entonces acá no queda, puede decirse, país alguno de cierta importancia que no haya dado a los problemas del trabajo el sitio que merecen en el conjunto de atenciones del Gobierno y en la organización burocrática.

Cuando, por obra de un decreto se estableció en Chile la actual Oficina del Trabajo, hace doce años, hubo quienes afirmaron ser ésta una nueva manifestación de la facilidad de nuestros gobernantes para crear empleos, y no una entidad administrativa llamada a prestar servicios eficaces, positivos y actuales. El tiempo ha dado la razón a los que cr[illegible] en la necesidad de ir poniendo atención a las nuevas necesidades que se diseñaban en el campo de la actividad industrial; necesidades que en los últimos cuatro años han cobrado un aumento y una intensidad extraordinarias, no sólo en los países de grande industria sino en los demás donde ésta tiene algún desarrollo como el nuestro.

Exponiendo algunas de las ventajas que las Oficinas del Trabajo reportan a la sociedad, el primer jefe de la de Chile anotaba hace once años las siguientes:

"Ellas han influído eficazmente en el mejoramiento de las condiciones de vida y de trabajo de las clases obreras.

"Han removido los prejuicios y corregido las ideas falsas que circulaban sobre muchos problemas sociales y económicos.

"Han contribuído a protejer legalmente a los obreros y a hacer [illegible] esa protección.

"Han servido para dulcificar las relaciones entre los empleados y los empleadores, cooperando así al progreso económico, a la paz social y a la tranquilidad pública."

Mucho de eso y algo más ha realizado nuestra Oficina del Trabajo, a pesar de su deficiente organización y de su dotación deficiente de personal.

Pero los problemas del trabajo han tomado ahora tal giro y volumen, que ya no es posible atenderlos con los mismos medios que en los comienzos se creyeron suficientes; y es por eso plausible la idea de crear la Inspección General del Trabajo, que concibió el Gobierno, dándole forma en un proyecto de ley que pende de la consideración de la Cámara de Diputados.

La opinión pública, bastante ilustrada ya, por lo que lee y por lo que experimenta, acerca de los conflictos entre el capital y el obrero, y de la necesidad de arbitrar manera de prevenirlos y cuando no solucionarlos con oportunidad y justicia, espera que este proyecto ha de merecer la atención de la Honorable Cámara, y ha de ser despachado con la urgencia a que su calidad le hace acreedor.

Residencia frente al Santa Lucía

En calle MERCED vendemos casa de un piso y con renta, frente a la nueva subida del Cerro y Avenida Santa Lucía. Dista 3 cuadras de la Plaza.

Esta propiedad, de hermosa vista y gran porvenir, admite altos y es muy adecuada para profesional.

Son 750 metros cuadrados que, incluído el edificio, se venden a $ 200 el metro cuadrado.

Facilidades de pago. Deuda hipotecaria; $ 50,000.

Freudenburg & Balmaceda
330 - MORANDE - 330
Sección Propiedades.

PETER DAWSON
Afamado WHISKY Escocés

AMPOLLETAS
AL DETALLE
Monowatticas de 16-25-32 y 50 Bj.
a $ 2.50 c|u
De 100 Bugías medio watt $ 5 c|u
De 200 Bugías medio watt $ 9 c|u
EMP. ELECTRICA
CHILENO--ALEMANA
SANTO DOMINGO 1050

MANGUERAS
PARA
REGAR

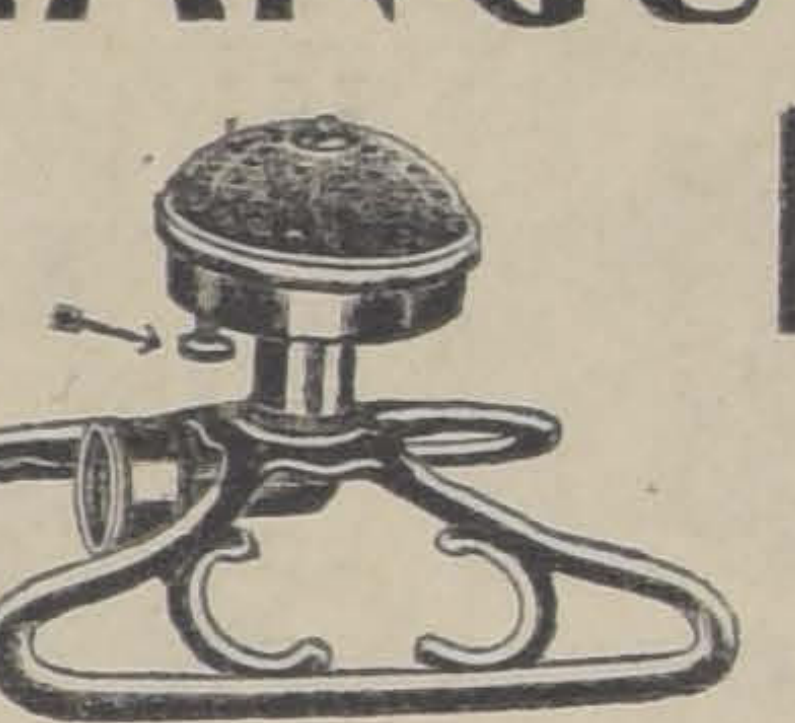

JUEGOS DE AGUA
PARA PRADERAS

Ducher y Bonnefoy Ahumada 118

SALITRE
DE ANTOFAGASTA
Ofrecen a los Sres. Agricultores con entrega inmediata
ANTUNEZ, CRUZAT & Cía.
HUERFANOS, 1183

TECHO
AMERICANO ACANALADO $ 3.00 la PLANCHA
No lo atacan los ácidos ni las brisas marinas
AROSTEGUI Hnos. y YANETI - Manuel Rodríguez 854 - Santiago
Este aviso sale diariamente en la Sección Económica de todos los diarios.

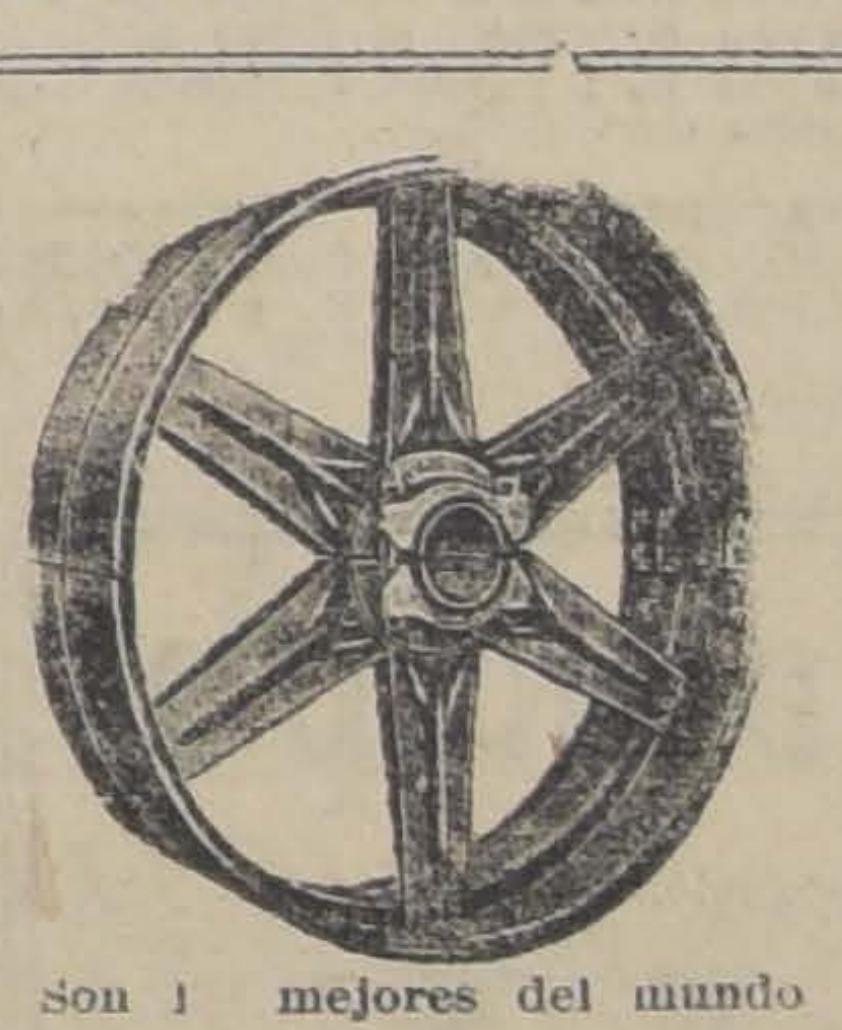

Son l mejores del mundo

POLEAS DE ACERO
"AMERICAN"
Ejes de acero, descansos, manchones y todo lo concerniente a ramo de transmisión.
Fundición Libertad
LIBERTAD 53-58

CASAS
HABITACION
VENDO
EN AVENIDA CUMMING
Próxima a Catedral

Casa de habitación con cuatro departamentos de familia, dos piezas de baño, hall, patio, dependencias; parquets en las piezas principales, instalaciones de gas y luz eléctrica. En la venta se incluye la instalación completa de una de las piezas de baño. Reconoce deuda al Banco Hipotecario de Chile
Precio: $ 50,000

EN CALLE ARTURO PRAT
CASA HABITACION DE UN PISO
Consta de diez departamento de familia, pieza de baño, cinco de servicios, dos patios. Instalaciones de gas y luz eléctrica. Mide 16 metros de frente por 40 de fondo. Reconoce deuda a la Caja Hipotecaria.
Precio: $ 100,000

CARLOS OSSANDON B.
168 — BANDERA — 168

TE
HORNIMAN

Es el mejor

Conserve Ud. los envases del delicioso "TE HORNIMAN" y canjéelos por boletos que le darán derecho a tomar parte en los sorteos de $ 3.000.— con que mensualmente obsequia a sus favorecedores.
2-Oct.

NOTAS POLITICAS Y PARLAMENTARIAS

EN VISPERAS DEL FALLO DE LA CONTIENDA PRESIDENCIAL

El Tribunal de Honor estuvo reunido ayer de 2 a 8 P. M.

En los círculos políticos, sociales y comerciales hay ansiedad por conocer la resolución del Tribunal

TRIBUNAL DE HONOR

Desde las 2 hasta las 8 P. M., estuvo reunido ayer el Tribunal de Honor, con la concurrencia de todos sus miembros, del secretario señor Gutiérrez y del relator señor Gaete Rojas

El Tribunal según se decía se habría ocupado en el estudio y resolución de las reclamaciones de menor importancia

Hoy se reunirá a la misma hora.

En el caso de que el Tribunal funcione mañana Domingo, alcanzaría posiblemente a expedir su fallo en las últimas horas de la tarde. En caso contrario, fallará el Lunes

En los círculos políticos, comerciales y sociales y en el público en general se nota interés por conocer la resolución del Tribunal, interés que ha llegado a convertirse en una visible nerviosidad.

El Congreso Pleno será citado posiblemente para fines de la próxima semana

SUCESOS DE PUNTA ARENAS

Como puede consultarse en la versión de la Cámara, el Ministro del Interior, señor Pedro García de la Huerta, hizo ayer algunas declaraciones sobre la opinión del Gobierno respecto de los sucesos de Punta Arenas.

SENADURIA DE CURICO

En la próxima semana visitará Curicó el candidato a senador por esa provincia, señor Ladislao Errázuriz Lazcano.

En una de las próximas sesiones del Senado, se pedirá que se comunique al Gobierno la vacancia de la senaduría.

MANIFESTACION AL SEÑOR RIVAS VICUÑA

En la tarde de hoy se reunirán los diputados liberales independientes para ocuparse en la organización de una manifestación en honor del señor Manuel Rivas Vicuña, con motivo de su designación de delegado a la Liga de las Naciones.

Esta manifestación consistirá en un banquete que se le ofrecerá en el Club de la Unión y al cual serán invitados, también los demás miembros de la delegación.

REFORMA CONSTITUCIONAL

Ayer ha quedado firmado el informe de mayoría en los proyectos sobre reforma de la Constitución Política en la parte relativa al sistema de elección presidencial

INTERPELACION

Ayer continuó en la Cámara la interpelación de los diputados demócratas sobre los atropellos de algunas autoridades administrativas.

PARTIDO DEMOCRATA

CANDIDATURAS ADRIAN V. Y TORRES L. — De orden del presidente, senador señor Zenón Torrealba, se ha citado para hoy Sábado 25, a las 9 P. M., en San Pablo 1549, a una asamblea amplia de adherentes.

Se nos pide encarecer la asistencia.

—Para hoy Sábado se ha citado a junta general de adherentes a las 9 P. M., en Santa Rosa 289.

CENTRO GERRILLEROS DE LA DEMOCRACIA. — En la última junta general se eligió y se proclamó el siguiente Directorio:

Presidente, señor Francisco Lira; vice-presidente, señor Luis A. Muñoz; secretarios, señores Aniceto Sánchez M. y Pedro Lamazué; tesorero, señor Rafael Donoso; directores señores: Heriberto Moreno, Pedro N. Martínez, Alberto González y Olegario Vásquez; porta-estandarte, señor Ramón Fernández; delegado al Centro de Propaganda, señor Bernardo Quiroga y al Centro Santa Elena el señor Clodomiro Serey V.

CANDIDATURA LUIS CORREA R. — Mañana Domingo a las 3 P. M., habrá una Asamblea general en Esmeralda 732 altos (Plazuela).

En la primera hora se dará cuenta en esta reunón de la marcha de estos trabajos. Y en la segunda hora los señores Honorio Henríquez, Teodoberto Alvarez y Onofre Avendaño, disertarán sobre algunos tópicos sociales y políticos.

PARTIDO NACIONAL

CENTRO NACIONAL. — Se ha citado a sesión de Asamblea para el Lunes 4 de Octubre a las 9 y media P. M., en el Club del Partido.

Se encarece la asistencia porque se tratará del alza de tarifas y de otros asuntos.

PARTIDO LIBERAL-DEMOCRATICO

CLUB PRESIDENTE BALMACEDA.— El Jueves último se efectuó la comida que los amigos del Centro Liberal-Democrático, daban a los nuevos vice-presidentes de esa institución, señores Fernando Valdés G. H. y Manuel Agüero Corvalán.

Entre los asistentes se notaba la presencia de los señores Absalón Valencia, Juan 2.o Mayersholz y Belisario Vial. A la hora del champagne ofreció la manifestación el presidente del Centro, don José Fco. Cuevas y contestó el señor Valdés, a nombre de los festejados.

A continuación hicieron uso de la palabra los señores Valencia, Mayerholz, Raimundo de la Cruz y Vicente Aguirre E.

ASAMBLEA LIBERAL DEMOCRATICA.—En su última sesión aprobó el siguiente voto:

"La Asamblea Liberal Democrática, en presencia de las gestiones que practica la Empresa de Tranvías y Alumbrado Eléctrico, para obtener el alza de sus tarifas, mediante ofertas del mejoramiento de sus servicios, ofertas hechas en forma vaga e indeterminadas; y teniendo presente:

1.o Que el alza de tarifas por pasajes en los tranvías eléctricos, importa una contribución a la ciudad de Santiago, de más de 10.000,000 de pesos anuales;

2.o Que el servicio de alumbrado es deficiente, y el cobro de tarifas por este concepto es de facultad exclusiva de la referida Empresa, lo que irroga perjuicios y gravámenes injustos a los consumidores;

3.o Que los cargos formulados en contra de la administración de la Empresa de Tranvías y Alumbrado Eléctrico, y que constan del informe oficial expedido por el secretario municipal señor Aníbal Mena Larraín, están aún subsistentes;

4.o Que si bien es cierto que las tarifas de Santiago, comparadas con las existentes en Estados Unidos, acusan una diferencia apreciable, también es cierto que en aquel país un motorman tiene un jornal diario de cinco dolars, o sea, treinta y un pesos noventa centavos de nuestra moneda — tomada al cambio del 16 de Septiembre — y aquí el motorista gana el jornal de $ 4.60, o sea, setenta centavos moneda americana, lo que destruye fundamentalmente la argumentación del gerente al hacer la comparación de tarifas entre una y otra nación;

5.o Que la pretendida alza afecta directamente a los obreros, empleados y clase media en general, las más numerosas y las más perjudicadas por la grave crisis económica por que atraviesa el país;

6.o Que esta circunstancia obliga a los partidos políticos, sociedades e instituciones gremiales a estudiar este problema y resolverlo con su perfecto conocimiento.

Por estas consideraciones, la Asamblea acuerda nombrar una comisión de su seno para que estudie esta cuestión e informe detalladamente a la institución."

La comisión quedó compuesta de los señores Bernardo Rioseco, Ernesto Peña, Virgilio Figueroa, Luis A. López I. y Ramón Mazuela.

VISTA DEL TRIBUNAL DE HONOR EN EL MOMENTO DE CONSTITUIRSE EN ACUERDO.—AL FONDO, DE PIE, EL RELATOR SEÑOR JORGE GAETE ROJAS, EL SECRETARIO SEÑOR J. RAMON GUTIERREZ A. Y EL OFICIAL SEÑOR ALFREDO SILVA

EL TRIBUNAL DE HONOR Y LA EMPRESA "INTER-AMERICA"

Elocuentes opiniones de los señores Guillermo Subercaseaux y Abraham Ovalle

Ya ha conocido el público las opiniones publicadas acerca de Inter-América por dos miembros del Tribunal de Honor, señores Emiliano Figueroa Larraín y Armando Quezada Acharán.

Toca hoy exponer lo que opinan acerca de esta misma Empresa otros dos miembros de este alto Tribunal, los señores Guillermo Subercaseaux y Abraham Ovalle.

No necesitamos presentar la personalidad de don Guillermo Subercaseaux.

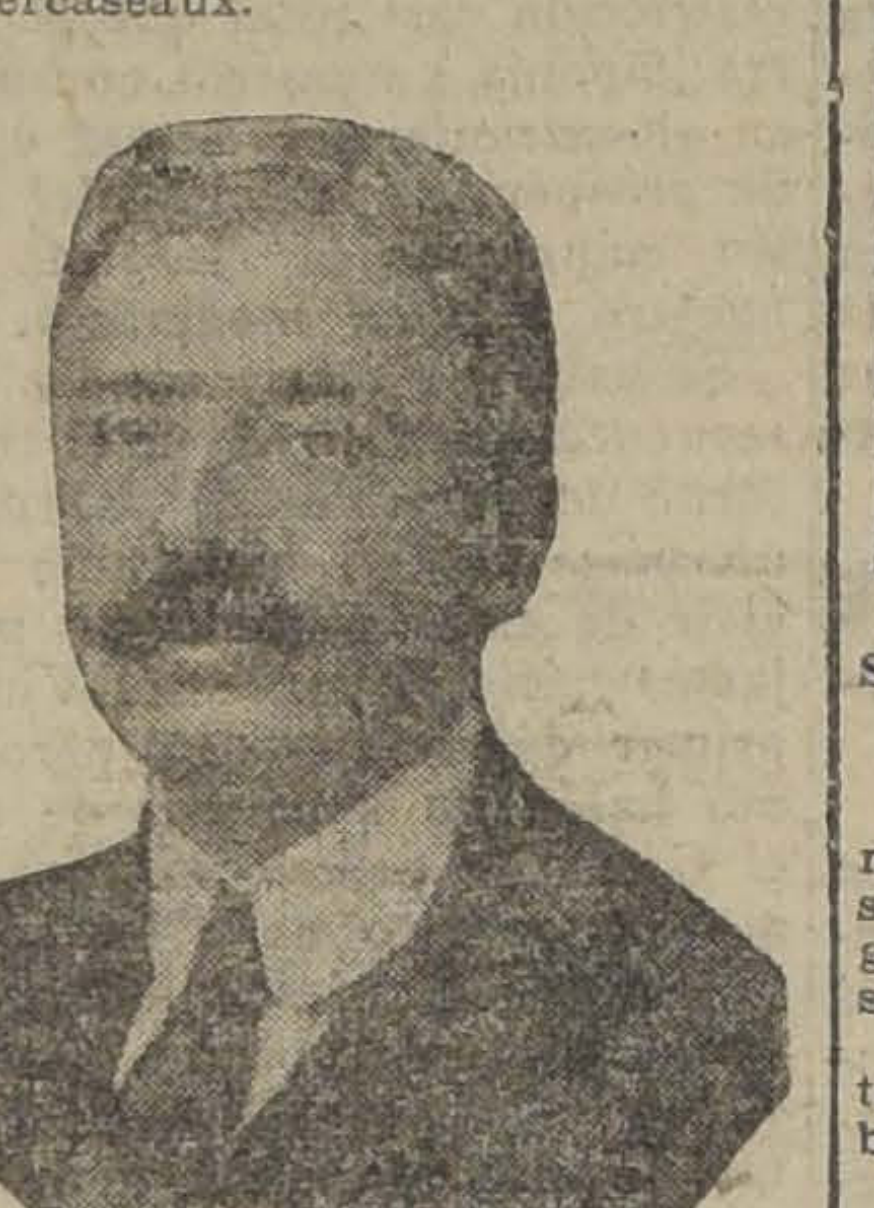

SEÑOR DON GUILLERMO SUBERCASEAUX

Cuna ilustre, talento preclaro, ilustración vastísima, patriotismo acendrado, un conjunto de cualidades tal, que aquí en Chile, donde todos se encargan de negar los ajenos méritos, nadie hasta hoy, se ha atrevido a discutir siquiera el título que todos le reconocen: Estadista Nacional.

El señor Subercaseaux atentamente ha estudiado la organización de la Empresa Inter-América y después de analizar los programas de la gran obra de Inter-América "El Guía General de Chile" una observación suya, quiso que quedara estampada con su firma:

"Una exposición verídica y documentada sobre nuestro país, como la que ha emprendido Inter-América, tendrá sin duda una verdadera importancia no solamente para dentro del país, sino también para el exterior y por esto se hace acreedora al favor público.. (Firmado). — **Guillermo Subercaseaux**".

Don Abraham Ovalle, es el hombre probo, es el hombre digno, es el hombre bueno, es el hombre que se impone a la consideración y respeto de sus conciudadanos.

SEÑOR DON ABRAHAM OVALLE

¿Quién es el osado, que tiene, no decimos, una frase irrespetuosa, una palabra amarga para el gran patricio chileno que nunca supo conocer sino el bien?

La contestación a esta pregunta se encierra en una sola palabra: nadie.

El señor Ovalle, político ante que todo patriota, ha querido salirse por un instante del severo marco que le impone su modestia, para estimular y ayudar en lo que ella vale y significa la gran obra de Inter-América.

Dice el señor Ovalle:

"La prosperidad de los países de la América del Sur dependen en gran parte del conocimiento que de ellos se tenga en el extranjero. Por eso una propaganda bien dirigida y seleccionada, será siempre un factor muy importante, digno de tomarse en cuenta, por los estadistas de este país.

La obra de Inter-América, que hoy se encuentra en preparación, está llamada a servir de consulta a todos los que en cualquiera oportunidad necesiten informarse sobre Chile en lo que se refiere a sus industrias, comercio, régimen de Gobierno y de todas aquellas materias, cuyo estudio es esencia para la inversión de capitales o para el desenvolvimiento de las energías de los individuos.

Prestarle apoyo a una Empresa que realiza una tarea semejante es un deber de todos los chilenos. (Firmado). — **Abraham A. Ovalle**".

Mañana: opiniones acerca de Inter-América del Presidente de la Cámara de Diputados, señor don Ramón Briones Luco.

Cómo me libré de los barrillos

Los barrillos y puntos negros en el rostro fueron para mí, durante algunos años, motivos de tan tristes días, que muchas veces me ví imposibilitada de presentarme en sociedad por la persistencia con que tan repugnante molestia atacaba mi rostro. Pero luego encontré el stymol y fué tan rápido y lisonjero el resultado obtenido, que la felicidad de este acontecimiento hízome olvidar muy pronto los sufrimientos pasados. Trátase de un procedimiento tan sencillo como agradable; tan sólo son necesarias algunas tabletas de stymol, que obtendrá en la farmacia y conservará bien tapadas en un lugar seco. Eche una tableta en un vaso con agua caliente y cuando haya cesado la efervescencia que se produce, lave abundantemente su rostro con el líquido, secándose por último con una toalla blanda. El resultado le sorprenderá; todos los barrillos habrán quedado en la toalla y habrá desaparecido la grasitud para ofrecerse a su vista una cara aterciopelada, fresca y encantadora. A fin de que el resultado sea definitivo, repita la operación algunos días después.

MY LORD
Cigarrillos hechos
CON TABACO MARYLAND

COCHERIA "ARGENTINA"
Arrienda coches de lujo por meses, días y horas, los más elegantes de Santiago. Especialidad en coupés para novios.
JOSE MORALES — 12 de Febrero 33 — Teléfono Inglés 1619

DENTISTICA
Se necesita un ayudante y un mecánico en Valparaíso
ESMERALDA 160

Sanatorio "San Francisco"
en Los Guindos, Avenida Arrieta. Teléfono 49 Guindos.
Para enfermos NERVIOSOS y MENTALES.
Estilo europeo y moderno. Asistencia de 2 médicos especialistas. Dispone de jardines hermosos, salones música, billar, etc.
Precios módicos.
Dirigir cartas a:
Santiago. Casilla 88 D.

LA BOTICA ITALIANA
necesita empleado competente para recetario, con práctica y recomendaciones.
Se paga buen sueldo.
WEINSTEIN y Cía.
Huérfanos 1020
25-S.

Automóviles
Por ausentarme del país vendo FIAT siete asientos dinamo alumbrado eléctrico. FORD dos asientos carrocería turismo. Magneto Bosch.
SANTA ROSA 329
S-29

El tiempo, el aire, el sol, son enemigos declarados del cutis de las damas. La
Crema del Harem
neutraliza sus malos efectos.

INDUSTRIA ESTABLECIDA
Con clientela y en plena producción; se vende por no poderla atender su dueño.
Dirigirse:
CASILLA 1084
25-S

Mme. COURPON
Trajes recién llegados, de tafetán raso, gabardina sastre etc. los realizará en la mitad de su valor por tener que ausentarse a Europa. Sólo por dos días.
HOTEL ODDO

VIDA SOCIAL

EN LA DIPLOMACIA.—En la combinación internacional de mañana, parte a Buenos Aires, en uso de licencia el Ministro argentino en Chile, señor don Carlos Noel, acompañado de su esposa, señora Josefina Acosta de Noel, y familia.

—El Sábado próximo parte a Buenos Aires, para seguir de ahí a Europa, el Encargado de Negocios de Chile en Bélgica, señor Luis Fidel Yáñez, acompañado de su esposa, señora Raquel Echaurren de Yáñez y familia.

A fines del presente mes llegará al país la esposa del secretario de la Embajada de Estados Unidos, señora Edwin Wilson.

SALON DES ANNALES.—La próxima sesión del Salón des Annales, tendrá lugar el Martes 28, a las 6.30, en el Teatro Miraflores.

En ella don Mariano Latorre hablará de "Camille Lemonier, y la novela naturalista". La novedad e importancia literaria del tema, no dejará de atraer una numerosa concurrencia al Salón des Annales, ya tan frecuentado por nuestro público intelectual.

Amenizará el programa la señora Clarisa Polanco de Hoffman, recitando bellos poemas franceses.

BAUTIZOS.—Ha sido bautizada Delia Rosa, hijita del señor Artemio Muñoz Folch y de la señora Delia Sotomayor de Muñoz Folch.

Fueron padrinos el señor Arturo Muñoz Folch y la señorita Antonia Muñoz Folch.

DON HECTOR MEZA OLVA.—Ayer ha dejado de existir en esta ciudad el señor Héctor Meza Olva, distinguido estudiante de medicina, que iniciaba su curso en forma brillante y bajo las más risueñas expectativas.

En plena juventud, dotado de inteligencia singular y de un gran carácter el fallecimiento del señor Meza es una pérdida irreparable para su familia y muy sensible para la Escuela de Medicina, que esperaba formar en él un profesional de notorios méritos.

El señor Meza Olva muere a los veinte años de edad, cuando cursaba el segundo año de medicina, por cuya ciencia sentía una verdadera vocación.

Su única preocupación era el estudio y el deseo de ser un miembro útil a la sociedad y a los suyos.

El mejor elogio que de él puede hacerse es que fué hijo ejemplar y que en todos los actos de su vida tuvo como ideal el bien

RESIDENCIAS.—Han fijado su domicilio en Domeyko N.o 2440, el señor Enrique Onfray N. y señora Albertina Santelices de Onfray.

VIAJEROS.—Ha partido a Chillán el señor Alfredo Garmendia M. y su esposa señora María Infante de Garmendia.

ENFERMO.—El Miércoles fué operado en el Pensionado de San Vicente, el arquitecto don Angel Ossandón Rojas.

NACIMIENTOS.—Ha nacido un hijito del teniente coronel, señor Alfredo Arenas Aguirre y de la señora Adela Bianlot de Arenas.

FALLECIMIENTOS.—Profundo pesar ha causado el fallecimiento de la señora Antona Sanhueza v. de Guzmán, ocurrido el Jueves último en ésta.

Su vida fué una enseñanza y un ejemplo; inteligente, de gran carácter y severas costumbres, la rodearon siempre el cariño y el respeto de todos.

Sus funerales se efectuarán hoy saliendo el cortejo de la Iglesia de Santa Ana después de una misa que se efectuará a las 9.30 A. M.

—En la tarde del Jueves falleció en San Bernardo la señorita Blanca Varela Castro, vinculada a distinguidas familias de la ciudad de La Serena.

La señorita Varela había venido desde su ciudad natal en busca de salud para una penosa dolencia que padecía y que se mostró rebelde a los cuidados que se le prodigaron. En esta capital fué sometida a una delicad aoperación después de la cual se le trasladó a San Bernardo, donde falleció anteayer a las 6 y media de la tarde.

Sus restos serán traídos hoy a las 8 y media de la mañana a esta capital para ser conducidos en seguida al Cementerio Católico.

A EUROPA.—En el vapor "Orbita" qu salió de Valparaíso el Jueves último, se dirigieron a Liverpool, el señor Francisco Walker, el señor Francisco Ortúzar, el capitán señor Rex Lyon, el señor V. Stewardt, acompañado de su esposa y familia, el señor Sutherland, acompañado de su hija y el señor E. Yung.

—En el mismo vapor se dirigieron a La Pallice, el señor Jorge Perrenaud y familia, el señor Francisco Edwards, la señorita Dora B. Mathews, el señor Raúl Ariztía, el capitán señor Caupolicán Clavel ,señora y familia; el mayor señor Rafael González, señora y familia; el capitán señor Angel Moreno, señora y familia; el mayor señor Emilio Salinas, señora y familia; el capitán señor F. Chaigneau y señora, el capitán señor Enrique Veloz, señora y familia; el capitán señor Aníbal González, el capitán señor Carlos Fuentes, señora y familia; el capitán señor F. Lira, señora y familia, y la señora J. Hertz v. de C.

EL MINISTRO DE LA REPUBLICA ARGENTINA.—Hoy se dirige a su patria para darse una temporada de descanso el Ministro de la República Argentina en Santiago Excmo. señor don Carlos Noel, acompañado de su distinguida esposa, señora Josefina Acosta de Noel.

En el poco tiempo que lleva de desempeño entre nosotros el señor Noel ha logrado crearse en la sociedad una atmósfera de general simpatía y ha podido adelantar en los negocios internacionales conversaciones que fructificarán seguramente y que hablan, aquella y estas, de sus gentilezas de caballero y sus dotes de diplomático.

Deseamos al señor Ministro y familia una grata permanencia entre los suyos.

LAS NOCHES DE OPERA.—Gran interés se nota en el público, con motivo del próximo estreno de la soprano ligero Angeles Ottein, que se presentará en el Municipal mañana en 19.a función de abono.

Esta noche se interpretará la "Wally", por Ebe Boccolini Zacconi, José Taccani, Eduardo Fati-Canti, Rosina Tasso, N. Lollini y Carlos Del Pozo.

Mañana en 4.a matinée de abono se representará, por última vez en la temporada, "Thais", interpretada por Carmen Melis, Taurino Parvis y Giuliano Oliver.

En la noche del Domingo, como se ha dicho, hará su debut la soprano Angeles Ottein en "Barbero de Sevilla".

Acompañarán a la distinguida artista en su estreno, artistas que, como el tenor Dammacco, el barítono Fati-Canti, los bajos Bettoni y Del Pozo, la soprano Lollini y el tenor Oliver, se han conquistado las simpatías de nuestro público.

El Lunes, en función fuera de abono y a beneficio del Cuerpo de Bomberos se realizará la función de "Fedora", protagonista Carmen Melis, e interpretada por el tenor Taccani, el barítono Persichetti, el barítono Martínez, la soprano Rosalía Pancrazi.

En estos días se han activado los ensayos extraordinarios de "Parsifal", la novedad que nos ofrece este año la Empresa Salvati, y que será dada a conocer al público en la primera semana del próximo mes de Octubre.

Teatro Municipal
Esta noche, a las 9 P. M., 18.a función de abono:
WALLY
Ebe Boccolini, José Taccani, Eduardo Fati-Canti, R. Tasso, Nerina Lollini, Carlos del Pozo, U. Arcelli
Durante los entreactos tocará en el hall el GRAN PIANO DUO ART, de THE AEOLIAN COMPANY (Casa Weil).
MAÑANA DOMINGO:
4.a MATINEE de abono:
:THAIS:
NOCHE: 19.a de abono: Presentación de ANGELES OTTEIN, en el
BARBERO DE SEVILLA

Empleado de Botica
muy competente y con buenas referencias, necesitamos para Farmacia grande en el Sur.
Dirigirse a:
DAUBE y Cía. — SANTIAGO
35 Set.

EL TANGO
Hessitation y Half and Half, son los elegantes y bonitos bailes aristocráticos de salón de última novedad para la gente de refinado gusto y de buen tono, los que se pueden aprender con toda facilidad y rápidamente, sabiendo ya los bailes tan generalizados, como son el Boston, One Step, Fox-Trot.—M. Aguilar, profesor práctico y de más actualidad en Santiago, representante del "Concurso Académico de Profesores de Baile de Chile".—Egaña 570, entre San Isidro y Carmen.

BAILES
Enseñanza rápida y eficaz de los bailes de actualidad: Fox-Trot, Fox-Rag-Time, One Step, Vals Boston y Tango (Moderno), el que se baila en Buenos Aires y el preferido por nuestro mundo social.
Escuela Argentina de Baile: Carmen 109. Director: Rafael Barroso. Profesor del Hotel Savoy (dancing-tea).

¿Dónde está el terrible dolor de cabeza que me torturaba hace cinco minutos? Pregúntele á las
CAPSULAS DE NERVALINA
que lo disiparon como por encanto

Bonito Automóvil Particular
en arriendo, Turismo 7 asientos; por horas, días, quincenas, meses y veraneo. Hago contratos por los más bajos precios.
Patente particular y uniforme.
Tratar: MONEDA 1015 o Teléfono 1476
2 Oct.

CAMARA DE DIPUTADOS

PRESIDIO EL SEÑOR GUTIERREZ

EL SEÑOR MINISTRO DEL INTERIOR EXPONE LA OPINION DEL GOBIERNO SOBRE LOS SUCESOS DE PUNTA ARENAS. —SOBRE LA ACTUACION DEL GOBIERNO Y LAS AUTORIDADES HACE ALGUNAS OBSERVACIONES EL SEÑOR PINTO DURAN.— El SEÑOR URRUTIA IBAÑEZ PRESENTA UN PROYECTO DE REFORMA DE LA LEY ELECTORAL Y EL SEÑOR SILVA CAMPOS OTRO SOBRE LOS OFICIALES AVIADORES.

Sucesos de Punta Arenas

El señor GARCIA DE LA HUERTA (Ministro del Interior).—Para satisfacer los deseos el señor diputado por Tocopilla, que deseaba conocer la opinión del Gobierno sobre los sucesos de Punta Arenas sólo quiere decir que el Gobierno los lamenta y procurará sancionarlos.

Según los informes del Gobierno, agitadores extranjeros sugestionaron trabajadores chilenos para formar una asociación que renegaba de la patria y propagaba ideas contrarias a nuestras instituciones y a nuestro régimen constitucional.

Cuando se produjo la revolución de Bolivia y cierta efervescencia patriótica en el país, se quiso organizar desfiles patrióticos. Invitados a ellos, la Federación Obrera se negó a asistir.

Enconados los ánimos, llegó un momento en que el pueblo atacó a la Federación Obrera, la asaltó y la incendió, sin que las autoridades, por [illegible] diligencia que gastaron, pudieron alcanzar a evitar esta catástrofe.

El único cargo que seriamente se podría hacer al Gobierno por este hecho, sería el de haber permitido la entrada de elementos indeseables en el país, que han venido a perturbar la armonía de los elementos nacionales y concurrentes en propósitos de grandeza común.

Pero a este respecto tiene también culpa el Congreso, porque al dictar la ley de residencia se olvidó de comprender al Territorio de Magallanes.

El Gobierno, dentro de sus facultades, ha dictado ahora un decreto para que pueda aplicarse la ley de residencia en aquella región.

Lo dicho no se opone a que el Gobierno lamente el hecho y lo condene, por cuanto estima que en este país nadie puede hacerse justicia por sí mismo.

Pero, a lo ménos, hay que apuntar el hecho de que los obreros convencidos de que los agitadores no eran más que explotadores de sus salarios, en obsequio de sus comodidades propias, se han vuelto a organizar, pero esta vez léjos de elementos extranjeros y perturbadores.

Respecto a los culpables del asalto de la Federación confía en la administración de justicia de Punta Arenas, que está en muy buenas manos.

El señor O'RYAN.—Se inscribirá próximamente para contestar al señor Ministro y demostrarle que sus observaciones carecen por completo de fundamento.

Situación del país.—Malestar general

El señor PINTO DURAN.—Reconociendo la verdad y necesidad de la independencia de poderes públicos, se ve obligado a examinar los actos últimos del Poder Judicial, porque cree que han procedido mal, poniendo fuera de la ley y negando toda garantía constitucional a dos gremios sociales y a los obreros y a los estudiantes.

Se asalta la Federación de Estudiantes y se encarcela a los asaltados, mientras los asaltantes andan libres y tranquilos.

Se asalta la Federación Obrera de Punta Arenas y sucede lo mismo: los asaltantes impunes y los asaltados perseguidos.

Se persigue a la genta porque habla, porque hace declaraciones.

A su juicio, la sociedad tiene derecho a defenderse cuando es atacada materialmente; pero no puede prohibir la manifestación de opiniones o la expresión de ideas.

Aunque se esponga al desafuero o al brazo poderoso del señor Astorquiza, declara que es anarquista. Acepta esta doctrina en su carácter filosófico-social sin andar con bombas en el bolsillo y sin ser peligro para nadie. A anarquista fueron Spencer, Hegel, Byron, Schiller, Sthendal, Y el que había comenzó a aprender el anarquismo en las obras del Padre Mariano y otros jesuitas ilustres.

Desearía ver en nuestro país estadistas de vista larga como Turgot, Lafayette, Condorcet, Maleshe, que querían anticipar una revolución pacífica en su país antes que la revolución sangrienta que presenció el mundo. Desgraciadamente no los vé; los pocos que hay ven entravada su acción por los prejuicios y por el egoísmo de los demás.

Termina declarando que la obra más dañina que se ha hecho en esta campaña es dividir a Chile en patriotas y antipatriotas, presentándonos divididos ante la América, en chilenos y antichilenos, cuando la patria es de todos los chilenos, y cuando todos sabemos que si la patria fué cuando niño el río, el valle, la montaña, los primeros amores y alegrías la patria es cuando hombre el campo donde se desarrollan nuestros esfuerzos, el teatro de nuestros éxitos y fracasos, pero siempre la tierra que anhelamos ver grande y templo de santuario y sabiduría!

(Grandes aplausos.— Varios diputados radicales felicitan al orador).

El señor URRUTIA IBAÑEZ.—Si la Cámara no hubiera tomado con hilaridad el discurso del señor Pinto Durán, habría propuesto su expulsión, porque cree que la Cámara no puede admitir en su seno a un hombre que se declare anarquista. Y le admira que después de esa declaración los señores diputados radicales hayan felicitado a un diputado que debía haber quedado aislado en la Cámara.

El señor PINTO DURAN.— Parece que su señoría se quiere convertir en tutor de los diputados radicales!...

Reforma de la Ley Electoral

El señor URRUTIA IBAÑEZ.— Funda en breves observaciones un proyecto de ley que pena a los que impidan acercarse a las mesas electorales a las personas que desean sufragar y a los que insulten y vejen a los que se encuentren a menos de 500 metros de distancia de las mesas.

Preceptorado del Ejército

Se aprobó una indicación del señor Lisoni para eximir del trámite de comisión el proyecto que consulta fondos para pagar los premios del preceptorado de instrucción primaria.

Aviadores del Ejército

El señor SILVA CAMPO.— Presenta a la Cámara un proyecto sobre oficiales aviadores, dándoles un 50 por ciento sobre sueldo a los aviadores y 40 por ciento a los alumnos de la Escuela.

Liceo de niñas N.o 3

Por no haber unanimidad no se trató el proyecto que autoriza al Gobierno para adquirir el terreno del Convento de San Francisco para construir el edificio del Liceo de Niñas N.o 3.

Orden del día.—Interpelación

En la orden del día continuó el desarrollo de la interpelación del señor Bañados sobre los atropellos de las autoridades en el país.

El señor SILVA CORTES.— Con la venia del señor Bañados, hace algunas observaciones explicando el alcance del protocolo celebrado por el señor Barros Borgoño el año 95 sobre cesiones territoriales a Bolivia.

—Quedó la sala sin número y se levantó la sesión a las 6.20.

EL 4.o CAMPEONATO SURAMERICANO DE FOOTBALL

Argentinos contra brasileros

Este encuentro semi-final se realizará en la tarde de hoy

Los aplausos tributados en sus últimos encuentros a los conjuntos de Argentina y Brasil, serán renovados hoy con ese entusiasmo y ardor propios de los espectadores que han seguido estos torneos, y que revelan estar siempre dispuestos a estimular con sus más cariñosas demostraciones a los caballerosos contendores visitantes; quienes, por lo demás, son dignos de ellas por el inteligente esfuerzo que despliegan tras la consecución de una ventaja para sus colores, mediante hábiles combinaciones en que la destreza, el buen criterio o la superioridad física se imponen, y, en todo caso, abriendo un horizonte cada vez más amplio al sentido anhelo de aprovechar estas ansias de superioridad deportiva como generoso punto de contacto entre las nacionalidades que dieron vida a la Confederación Suramericana de Football.

En este terreno, cuanto haga nuestro público por alentar a los campeones que han dado a Chile el honor de aportar el escenario de sus pistas, para que en ellas se desarrollen estas jornadas, en las que desaparece toda ambición de carácter inmediato, cual es la muy justa de ceñirse un laurel honrosamente conquistado, para dar margen a la finalidad más trascendental de vigorizar, a la par que el músculo, agente de mejoramiento del individuo, esas vinculaciones que en América tendrán que ser poderoso agente de progreso.

EL EQUIPO ARGENTINO

EL ENCUENTRO DE HOY

A las 3 P. M., el árbitro señor Martín Aphestegui, uruguayo, llamará a los equipos que van a intervenir en el desafío semifinal de esta tarde entre argentinos y brasileños.

Desempeñarán las funciones de guardalíneas los señores Francisco Jiménez y Arturo Besoain Ro[illegible], chilenos.

LOS EQUIPOS

Oficialmente se nos comunica que en la contienda de hoy intervendrán los siguiente jugadores:

Argentina

Tesorieri
Cortella, Bearzotti
Frumento, Presta, Bruzzotti
Libonatti, Badalini, Echeverría
Calomino De Miguel
O
Alvariza Imarhaes
Junqueira, Nunes, Constatino
Fortes, Sisson, A. Martins
J. Martins, Netto
Kunz
Brasil

Los argentinos usarán casaca blanco y azul en listas verticales y camiseta blanca, los brasileños.

EL TREN EXCURSIONISTA

Como de costumbre, a las 7 A. M. de hoy, partirá de la estación Mapocho, un tren especial con tarifa rebajada para los deportistas que deseen trasladarse al vecino puerto a presenciar la brega.

EL TREN EXCURSIONISTA DE MAÑANA

A fin de dar mayores facilidades a los numerosos deportistas que irán a presenciar la partida final del Campeonato, la Empresa de los Ferrocarriles ha fijado como hora de partida al tren excursionista de mañana Domingo las [illegible] A. M. Regresará a las 8.20 P. M. desde la estación de Barón.

LA REUNION DE AYER DEL CONGRESO

En los salones de la Sociedad Diego Barros Arana, se reunieron en la tarde de ayer los delegados al Cuarto Congreso Sur Americano de Football, bajo la presidencia del señor Arturo Latorre Moreno, y con asistencia de los delegados:

De Argentina, señor Miguel Angel Dorreis; del Brasil, doctores Osvaldo Gómez y Mario Gonzaga; del Uruguay, señores doctor Mario Lúgaro, doctor Gerardo Sienra y Gustavo Bascuas; y de Chile, señores Romeo Borghetti y Serafín Guerra.

RENUNCIA DEL PRESIDENTE

El señor Arturo Latorre Moreno declina el cargo de Presidente del Congreso, por considerar que su nombramiento ha sido hecho sin sujeción a los Reglamentos, ya que no pertenece a la representación de ninguno de los países representados en está alta autoridad.

A pedido de la Asamblea, pasa a presidir provisoriamente el señor Ricardo González Aguirre.

El director de la Oficina Permanente, Dr. Héctor Gómez, solicita que previamente se pronuncie la Sala acerca de una indicación formulada por la delegación uruguaya, en el sentido de que la presidencia del Congreso corresponda a la persona que designe la Asociación del país en que se celebre el Congreso.

Esta moción es aceptada por unanimidad.

Puesta en discusión la renuncia presentada por el señor Latorre, la Asamblea acordó aceptarla, en vista de una declaración de los representantes chilenos.

A indicación del señor Sienra, se resuelve agradecer al señor Latorre la contracción y servicios prestados al Congreso.

EL NUEVO PRESIDENTE

Con el mérito de las resoluciones anteriores, el señor Sienra solicita a la delegación chilena proponga la persona que debe presidir el Congreso.

El delegado chileno, señor Sefín Guerra, insinúa el nombre del señor Roberto Balbontín.

El señor Sienra lamenta el retiro del señor Latorre Moreno, pero se felicita de que venga a reemplazarlo un deportista de los méritos que adornan al señor Balbontín.

Se adhieren a las palabras del delegado uruguayo, los señores Osvaldo Gómez y Eduardo Dorreis, en nombre de Brasil y Argentina, respectivamente.

EL SEÑOR BALBONTIN ENTRA EN FUNCIONES

Una comisión nombrada en el mismo acto, fué indediatamente a poner en conocimiento del señor Balbontín la designación que se le había deferido.

El deportista nombrado aceptó el cargo, trasladándose al local de la reunión. Fué recibido con una aclamación unánime de los congresales y auditorio.

El nuevo presidente del Congreso agradece la distinción que se le ha discernido.

CUESTION FINANCIERA

Se da lectura a dos informes relacionados con la asignación diaria de que gozan las delegaciones visitantes en los Campeonatos. El primero, firmado por los señores Dorreis, Osvaldo Gómez y Sienra, corresponde a la mayoría, y el segundo, suscrito por el señor Serafín Guerra, a la minoría.

El de mayoría propone que la asignación diaria por embajada sea de 800 francos oro (a la par) al día; y el de minoría llega a la conclusión de que por ahora deben respetarse los precedentes, es decir, que el abono de ochocientos francos se cubra en relación al cambio del día.

Después de un extenso debate, se acepta el informe de la mayoría, dejándose establecido que la resolución a que por éste se llega, entrará en vigencia desde el próximo Campeonato.

La Asociación chilena, haciéndose cargo de la actual depreciación del franco, aceptó, como transacción, abonar diariamente, a cada comitiva, la cantidad de cuatrocientos ochenta pesos chilenos.

EL ARBITRO DE LA FINAL

El Dr. Lúgaro, delegado uruguayo, en vista de que el nombramiento de árbitro para el encuentro final había recaído en un miembro de la embajada del Brasil, país que no ha presentado jueces que no sean jugadores, propone que la dirección de la brega sea confiada al árbitro chileno señor Carlos Fanta, que, a su juicio, ofrece garantías a Uruguay y Chile.

El delegado chileno señor Serafín Guerra, estima que, en virtud del Reglamento de la Confederación, el partido debería ser arbitrado por un juez de nacionalidad distinta a la de los contrincantes, doctrina de la que, además, participa el propio señor Fanta.

Ante la insistencia del jefe de la delegación uruguaya y del señor presidente de la Oficina Permanente, se acordó por unanimidad solicitar el concurso del árbitro chileno señor Fanta para que dirija el lance Uruguay contra Chile.

LA LIGA PARAGUAYA QUEDA OFICIALMENTE INCORPORADA

Se dió lectura al siguiente informe:

"Vuestra comisión encargada de informar sobre el pedido de afiliación definitiva a la Confederación formulado por la Liga Paraguaya de Foot-Ball, ha dado fácil cumplimiento a su cometido.

En primer término porque todos sus miembros han experimentado igual satisfacción ante el hecho auspicioso de que un nuevo pueblo hermano entre a colaborar en la gran obra de confraternidad y de cultura en que se empeñan los países que constituyen la Confederación Sur-Americana, y, en segundo lugar, porque todos los antecedentes son favorables al inmediato asentimiento, al pedido presentado.

Ya en el Congreso reunido en Montevideo el 16 de Diciembre de 1916 se aprobaba por unanimidad una proposición presentada por el señor Rodolfo E. Bermúdez, a nombre de los delegados uruguayos para que el Consejo, al constituirse oficialmente, recordase afectuosamente a la Liga Paraguaya, expresándole el deseo de poder contarla cuanto antes en el seno de la Confederación.

El año siguiente, en la primera reunión que celebró también en Montevideo el Consejo Superior el día 30 de Setiembre, la Liga Paraguaya de Foot-Ball designaba representante ante él a los distinguidos deportistas señores Fernando Ovente Haedo y José Gómez, quienes habían manifestado al presidente de aquel Consejo el deseo de la institución que representaban en el sentido de ser admitida como afiliada a la Confederación.

También, entonces fué inmediatamente votada por unanimidad una moción del delegado argentino señor Rafael Cullen concediendo a la Liga Paraguaya afiliación provisoria y a sus delegados el derecho de intervenir en las deliberaciones del Consejo, aunque sin el del voto

En el mismo acto, el delegado uruguayo señor Benjamín Pereira Bustamante manifestó, entre el asentimiento general, su complacencia ante la intervención del delegado paraguayo en las sesiones del Consejo, e hizo votos porque en adelante las representaciones de este país se hiciese efectiva en los campeonatos.

Por su parte la oficina internacional, interpretando los deseos reiteradamente expresados por los Congresos, realizó todas las gestiones necesarias para que la afiliación del Paraguay tuviese carácter definitivo y para que sus equipos concurriesen a dar lucimiento a los torneos continentales.

Toca pues, al actual Consejo, y al hospitalario país donde se realiza la satisfacción de ver cumplidas las aspiraciones tantas veces expresadas, hecho que será seguramente el que señalara con mayor lucidez el certamen de 1920".

En consecuencia, vuestra comisión os aconseja la sanción del siguiente proyecto:

"Vistos los antecedentes y atento al pedido de la Liga Paraguaya de Foot-Ball a fin de que se le conceda la afiliación definitiva, accédase a lo solicitado, reconociéndosele como la dirigente de este deporte en el Paraguay, y hágasele saber la viva complacencia con que el Consejo Superior de la Confederación Sur-Americana adopta esta resolución, entendiendo que se cumplen así las altas finalidades de confraternidad y difusión del deporte, que son su base fundamental".

El anterior proyecto es aceptado por aclamación.

LA PROXIMA REUNION DEL CONGRESO

Por asentimiento unánime se acordó continuar sesionando a las 9 A. M. de hoy en atención a que el delegado argentino señor Dorreis se dirigirá a Buenos Aires por el tren internacional de esta tarde.

MIRADA RESTROSPECTIVA

Para que nuestros lectores puedan penetrarse de las performances producidas en los campeonatos anteriores por los equipos representativos de los países que intervendrán en la brega de hoy, damos a continuación una breve reseña de las contiendas que han sostenido.

PRIMER CAMPEONATO SUR AMERICANO.—AÑO 1916

Argentina (1) v. Brasil (1)

El 10 de Julio, en el terreno deportivo que posee el Club Gimnasia y Esgrima en Palermo, Buenos Aires, se inició esta contienda ante el árbitro chileno señor Carlos Fanta.

Sr. MARTIN ASPETEGUI
Referée de la contienda de hoy

Intervinieron en el encuentro los siguientes equipos

Argentina:

Rithner
Chiappe Brown
Martínez, Olazar, Badaracco
Laguna, Marcovecchio, Guidi
Heinssinger Bincay
O
Silveira Meneses
Monti, Arnaldo, Freidereinch
Almeida, Pullen, Lagrecca
Pereira Nery
Amaral
Brasil:

La elección de valla correspondió a los brasileños, iniciando el juego Marcovecchio con pase a Guidi. El centro de Bincay fué rechazado por Almeida.

Nuevamente en la ofensiva los argentinos, Martínez dirigió la pelota al centro y Pullen la alejó con golpe de cabeza. A los 9 minutos los argentinos consiguen el primer goal. Martínez tomó un puntapié libre. Amaral rechazó débilmente, Heinssinger dirige un tiro fuerte que el guardavallas brasileño rechaza en forma insegura, lo que aprovecha Laguna para señalar el tanto.

A raíz de esta jugada, los brasileños, a base de buenas combinaciones asedian la ciudadela argentina, consiguiendo el empate a los 20 minutos de juego. Monti hizo un centro, Brown y Badaracco fracasan en su intento de alejar la pelota, y Arnaldo bien colocado, señala el goal.

El equipo argentino actúa deficientemente. Laguna y Bincay en el ataque anulan todos los esfuerzos de sus compañeros. Los brasileños insisten en la ofensiva. Freidereinch logró destacarse solo, pero su tiro pasa alto. A los 39 minutos los argentinos concedieron corner; lo dirigió Meneses, y Rethner concedió un nuevo corner, enviado por el mismo jugador brasileño y que Olazar alejó.

Con una escapada de los argentinos que Laguna malogró, terminó el primer período.

El segundo período lo inician los brasileños y su primer avance fué rechazado por Olazar, quien cedió el balón a Heinssinger, el que al ser interceptado por Pereira, centra con oportunidad. Pullen se encarga de alejar el peligro.

Después de dos embestidas de los brasileños, de las cuales salió airosa la defensa argentina, Guidi avanza resueltamente, combina con Marcovecchio, quien mediante fuerte golpe de cabeza tira al arco. Amaral detiene con maestría.

La situación es apremiante: Laguna, Marcovecchio y Heinsseinger atropellan, encargándose Nery de alejar el peligro.

El quinteto argentino muy bien apoyado por Olazar, se coloca decididamente a la ofensiva; se producen tres corners consecutivos, los que fueron muy bien servidos por Bincay y Martínez.

Frente al arco de Amaral anotamos un serio entrevero; Lagrecca y Nery redoblan sus energías para salvar una situación apremiante.

En un avance del quinteto brasileño, Meneses lanza un precioso tiro esquinado, que Rithner detiene en buena forma. Brown se encarga de anular otro avance de los brasileños.

Minutos después terminaba el encuentro con el siguiente resultado:

Argentina: 1 tanto.
Brasil: 1 tanto.

SEGUNDO CAMPEONATO SUR-AMERICANO.—AÑO 1917

Argentina (4 v. Brasil (2)

En el Parque de Los Aliados, en Montevideo, se inició esta contienda el Domingo 3 de Octubre ante el árbitro chileno señor Carlos Fanta.

Los cuadros tomaron la siguiente colocación:

Argentina:

Isola
Ferro Reyes
Mattozzi, Olazar, Pepe
Blanco, Ohaco, Martin
Calomino Perinetti
O
Silveira Isso
Nunes, Barbury, Díaz
Almeida, Lagrecca, Santos
Vidal Netto
Amaral
Brasil:

Ganadores del sorteo los argentinos, juegan con viento a su favor. Inicia el juego Barbury con un pase corto a Díaz, que Olazar intercepta, quien cede a Martin, el que, en combinación con Perinetti avanzan hasta cerca de la ciudadela rival. Lagrecca, con oportuno quite aleja. Un avance de los brasileños es interceptado por Olazar, quien avanza y cede a Ohaco, quien pone en juego a Perinetti. Su centro lo toma Martin, quien cede a Blanco, el que prueba el arquero Amaral.

Los brasileños atacan. Pepe, Ferro y Olazar anulan sucesivamente otros tantos avances. Núñez, desde lejos, prueba a Isola con un tiro bajo, que éste ataja. Tras un intento de Calomino que Amaral intercepta, avanzan los brasileños. Barbury toma ventaja y en el momento que Isola intenta una salida, impulsa la pelota hacia la red, marcando el primer goal para su bando.

Los argentinos atacan en busca del desquite, poniendo en serios aprietos a la defensa brasileña. En un momento peligroso para la ciudadela brasileña, Vidal salva en forma magistral.

A los 16 minutos ante un avance de Ohaco, Amaral sale y en el momento de querer apoderarse de la pelota, cae, circunstancia que aprovecha Blanco para señalar el tanto del empate.

Reiniciado el juego los argentinos buscan ventaja. Los brasileños interceptan todos los avances e Isso, aprovechando un descuido de Ferro, hizo un shot sesgadísimo que pasa rozando uno de los laterales.

Calomino inicia un rush peligroso, detenido por Vidal, a pocos pasos del arco. A raíz de esto la izquierda brasileña presionó fuertemente obligando a Reyes que cede corner desaprovechado.

Cinco minutos restaban para la llegada de la hora cuando tras un centro de Silveira, Reyes desde el suelo pretendió alejar con el puño. El penalt-kick ejecutado por Lagrecca quita todo chance a Isola. Momentos después termina el primer tiempo.

Reiniciado el partido, los argentinos organizan un avance que los brasileños interceptan. Olazar pone en juego a sus delanteros, los que ponen en apuros la ciudadela brasileña. Un corner ejecutado por Perinetti, Santos aleja de un cabezazo. En un veloz avance de Isso y Díaz, Ferro otorga corner que Olazar aleja.

Un avance de los argentinos, Ohaco pasa la pelota a Calomino. Su centro ajustadísimo es tomado por Ohaco, quien con un cabezazo obtiene el empate. Este nuevo tanto desmoraliza a los brasileños y el nuevo goal no se hace esperar. Dos minutos más de juego, un tiro por elevación de Mattozzi provoca una salida de Amaral, el que falla en su intento, y Ohaco sólo ante el arco anota un nuevo tanto.

Los argentinos dominan; el juego queda circunscripto al campo brasileño y es así como a los 35 minutos Blanco con un tiro fuerte y sesgado, marca el cuarto y el último goal para su bando.

Sin otras incidencias interesantes terminó el partido y con el siguiente resultado:

Argentina: 4 tantos.
Brasil: 2 tantos.

TERCER CAMPEONATO SUR-AMERICANO AÑO 1919

Brasil (3) v. Argentina (1)

Ante el árbitro inglés señor R. L. Todd, se efectuó en el estadio que posee el Fluminense F. C. en Río de Janeiro, el 18 de Mayo, el encuentro internacional entre los equipos seleccionados de estos países.

Se presentaron al lance los siguientes jugadores:

BRASIL

Marcos Mendoca
Pindaro, Bianco
Sergio, Amilcar, Tortes
Millon, Heitor, Freidereinch, Necco, Arnaldo.
O
Perinetti Brichetto, Clark, Izaguirre, Calomino
Martínez, Uslenghi, Mattozzi
Reyes Castagnola
Isola
ARGENTINA

El juego se inició a las 3.30 P. M., correspondiendo la salida a los argentinos. Su primer avance fracasa por foul de Amilcar. Los argentinos volvieron a la carga y Perinetti enfiló el primer tiro al arco que Bianco rechazó a costa de un corner. Anuladas las consecuencias de esta maniobra, los brasileños retribuyeron la visita, pero el tiro final de Neco, resultó alto.

Los avences se sucedieron de ambas partes, con frecuencia y ambos guardavallas debieron intervenir varias veces.

A raíz de un corner a favor de los brasileños, el quinteto argentino estuvo a punto de obtener un goal. Izaguirre se destacó y como Marcos le saliera al encuentro, pasó la peloto a Clark que no pudo finalizar la jugada por foul de Izaguirre a Marcos.

A los 23 minutos de juego, a raíz de un corner servido por Millon, Freidereinch, cabeceó la pelota, Isola atajó y la cedió a Castagnola quien no pudo alejarla, pues, Heitor, arremetió y con un tiro alto y fuerte señaló el primer goal.

A esta jugada siguieron varios avences argentinos que obligaron a la defensa brasileña a conceder varios corners que no aportaron ventaja.

EL CUADRO BRASILERO

Con los brasileños en la ofensiva finalizó el primer período.

Los brasileños reinician el juego. Clark de inmediato en posesión de la pelota, la cedió a Izaguirre, quien después de burlar a Pindaro, con un fuerte tiro bajo, marcó el goal del empate.

Ahora son los brasileños los que atacan y el nuevo goal no se hace esperar; Necco, prueba a Isola desde lejos, éste aleja, pero Heitor se posesiona de la pelota, y en buen momento la cedió a Amilcar, quien desde larga destancia señaló el segundo goal.

Los brasileños monopolizan el ataque; con magníficas combinaciones prueban a Isola, que en forma brillante detiene varios tiros difíciles.

A los 40 minutos al final de un avance, Necco cruzó la pelota hacia la derecha, donde la tomó Millon, quien con un tiro alto batió a Isola por tercera vez. Momentos después Necco señaló un nuevo tanto, que le referée procediendo correctamente, anuló por hands.

En los últimos momentos fueron varias las veces que tanto Isola como Marcos, debieron intervenir.

Llegó el término del partido con el siguiente score:

Brasil: 3 tantos.

Argentina: 1 tanto.

RESUMEN

En los encuentros sostenidos en los campeonatos anteriores, por los cuadros combinados de los países que se medirán hoy, los resultados fueron los siguientes:

1916.— Argentina (1) versus Brasil (1).
1917.— Argentina (4) versus Brasil (2).
1919.— Brasil (3) versus Argentina (1).

NOTAS DEPORTIVAS

FOOT-BALL

IBERICO BALOMPIE CON MAGALLANES.— Mañana en la tarde, en la cancha Independencia N.o 1, se jugará esta partida, a beneficio de la Casa del Pueblo N.o 2, Patronato de San Ramón. Después de tanto tiempo que no se juegan buenas partidas en esta capital, y por tratarse de un beneficio, es de esperar que asista una numerosa concurrencia, además de que la partida promete ser interesante, pues ambos clubs poseen jugadores excelentes, que seguramente dejarán satisfechos a los más exigentes.

Los segundos equipos jugarán un preliminar a las 2 en punto.

"CHILE SPORT". — En la mañana de hoy saldrá a la circulación, con interesante material gráfico y de lectura, este semanario, que tanto ha logrado agradar a nuestros aficionados.

El número 4 de "Chile Sport" acusa varias innovaciones, que denotan los progresos que va alcanzando esta publicación; y trae numerosos artículos de fondo sobre las distintas ramas de la cultura física, prestigiados con la firma de conocidas y autorizadas plumas en cada materia.

La Dirección de "Chile Sport", deseosa de estimular a nuestros aficionados, ha abierto dos concursos, que tienen especial significación: uno de ellos, consiste en acertar el número de goals que con exactitud se producirán en cinco partidas de primera serie realizadas en un solo día; y el otro, en enviar artículos sobre cualquier tema deportivo, para que sean insertados en el periódico. En el primer caso, la Dirección de "Chile Sport" pagará cien pesos a la persona cuyo pronóstico cumpla las condiciones establecidas, y en el segundo, cinco pesos por artículo que aparezca publicado.

El periódico se venderá, como de costumbre, en los puestos de diarios y revistas y por los suplementeros, al precio de veinte centavos ejemplar.

BADMINTON CON BANCO ANGLO. — Hoy Sábado, a las 3 de la tarde, practicarán en la cancha del Badminton estos dos equipos.

Se nos ruega citar a los siguientes jugadores del Badminton:

C. Cochrane, H. Silva, E. Concha, J. Araya, E. Cisternas, H. Bórquez, A. Arancibia, E. Barrios, E. Sepúlveda, H. Wheeler, E. H. Brayshaw, E. Barrios, H. Jara, L. Larenas, G. Silva, E. Martínez, E. H. Wells, J. Tapia, E. Maya, J. Larrachea, L. E. Barros, H. Vives, O. García, L. Orrego, I. Urrutia, V. Gumphy, L. Videla, M. Aguayo, J. Rojas, J. Pinto, J. Sanfuentes, O. Astaburuaga, D. Sharew.

Se compran

CARROS DECAUVILLE
de tres cuarto y un metro, para trocha de sesenta centímetros.
Ofertas:
A. FERNANDEZ
Monjitas N.o 811
26-S.

EL GRAN REMEDIO UNIVERSAL

Nitro Ozona, Lowe Weissflog, el único comprobado por medio de la radiografía que cura la tuberculosis (tisis). Pruebas a la vista. Afamado desde 1887. Cura radicalmente: cáncer, gangrenas, sífilis, enfermedades hígado, riñones, del estómago, pulmones, bronquitis, faringitis, asmas, hipetrofia, diabetes, albuminuria, reumatismo, hidropesía, obesidad, raquitismo, epilepsia, apoplegía, anemia, catarro intestinal, desintería, apendicitis, peritonitis, almorranas, fístulas, forúnculosis, heridas, úlceras, tumores, contusiones, quemaduras, picaduras venenosas, enfermedades piel, sangre, enfermedades secretas. Prodigioso en aneurisma, en enfermedades del corazón, cerebro, vista, espina dorsal, etc., Viruela, peste negra, hemorragia, peste bubónica, tifo, pestes y fiebres en general son vencidas a las pocas horas con repetidos lavados intestinales y tomas. Igual tratamiento para demás enfermedades. Catecismo Nitro-Ozona, consúltelo todo enfermo, sea cual fuere el mal, encontrará el medio seguro de sanar radicalmente. Remítolo gratis a quien lo pida.

LUIS LOWE
Casilla 882. — Teléfono 1830. — Claras 149. — Santiago. — Droguería Daube y Boticas principales.

HOY-BOX
Hippodrome Circo
4 SENSACIONALES MATCHES DE BOX CON DECISION
Kid Bretaña versus Angel Guerrero
Cuatro rounds con decisión
Jhon Walter versus Carlos Dinamarca
Cuatro rounds con decisión
Quintín Romero, vencedor de Priano versus A. Rojas, vencedor de Rey
Seis rounds con decisión
Colosal revancha a 15 rounds entre Carlos Soto y Aquiles Marchant
Reférée: A. de la Cruz
Las localidades están en venta en San Antonio 289 y Huérfanos 987.
S-25

INFORMACIONES DEL EXTERIOR

Servicios de nuestros Corresponsales Especiales, vías Eastern y Colón de "The Associated Press", vía Colón y de la Agencia Havas

M. GEORGE LEYGUES PASA A REEMPLAZAR A M. MILLERAND, EN LA JEFATURA DEL GABINETE

Los industriales italianos protestan ante el Gobierno por la permanencia de los obreros en las fábricas de que se apoderaron hace algunas semanas y debían haber abandonado en conformidad al reciente pacto celebrado en Roma

En Turín la actitud de los extremistas da lugar a sangrientas reyertas en las calles. — Cerca de una decena de individuos han sido muertos y muchos mas heridos durante los tiroteos callejeros. — Algunos elementos obreros han pretendido tomar posesión de las residencias privadas

EL ALCALDE DE CORK, MR. MC-SWENEY ENTRA AL 44.o DIA DE AYUNO VOLUNTARIO

Los polacos obtienen un nuevo éxito parcial sobre los maximalistas, entre el Bug y el Dniepper

GRAN BRETAÑA

LA SALUD DEL ALCALDE DE CORK

LONDRES, 24.—La Liga irlandesa de Propia Determinación dió hoy en la mañana a la publicidad un "Boletín", que dice:

"Mr. Mac-Sweney pasó una noche bastante mal. Su estado es de suma debilidad y los dolores de cabeza han reaparecido".

APLAZAMIENTO DE LA HUELGA DE LOS MINEROS DEL CARBON.

LONDRES, 24.—En la reunión celebrada entre los representantes de los mineros y el premier Mr. Lloyd George se decidió aplazar por el término de una semana la declaración de huelga.

ARTICULO DEL "TIMES" SOBRE CHILE

LONDRES 24. — "The Times" publica hoy un artículo en que detalla la belleza y fertilidad del sur de Chile.

A la región comprendida entre Santiago y Puerto Montt la califica como el jardín de Sur América y elogia las haciendas y el estado de la agricultura, como también la conservación de los pastos.

El citado diario hace la historia de la región cuyo florecimiento comenzó en las provincias de Valdivia y Llanquihue.

Hace un estudio de la fauna del sur del país. Hace notar las diferencias de raza que se observan en la población del país, debidas a las inmigraciones diversas, especialmente la de elementos alemanes, quienes, dice, han contribuído poderosamente al desarrollo de las industrias. A este propósito se refiere a la vida industrial de algunas ciudades como Talca; y también hace alusión a la protección de los indígenas y sus propiedades en la región de Temuco.

BELGICA

LAS CONFERENCIAS FINANCIERAS SE INICIARON AYER

BRUSELAS, 24.— Han llegado cien delegados que representarán a 40 países en las conferencias financieras que se celebrarán próximamente en ésta.

Los delegados vienen acompañados de comisiones de peritos y secretarios cuyo número asciende a más del doble de los delegados.

Las sesiones se inaugurarán hoy a las tres de la tarde.

En las conferencias se encuentran representadas todas las potencias aliadas y asociadas y todos los países enemigos excepto Turquía.

Los peritos que deben trabajar en corporación empezarán su trabajo inmediatamente que el presidente de la Conferencia abra las sesiones. Las comisiones individuales activarán esos trabajos.

En las conferencias no se discutirán las medidas sobre reparaciones y deudas de la guerra, puntos que han sido retirados del programa.

FRANCIA

M. LEYGUES REEMPLAZA A M. MILLERAND

PARIS, 24.—M. Leygues ha sido nombrado Ministro de Relaciones Exteriores y presidente del Consejo de Ministros.

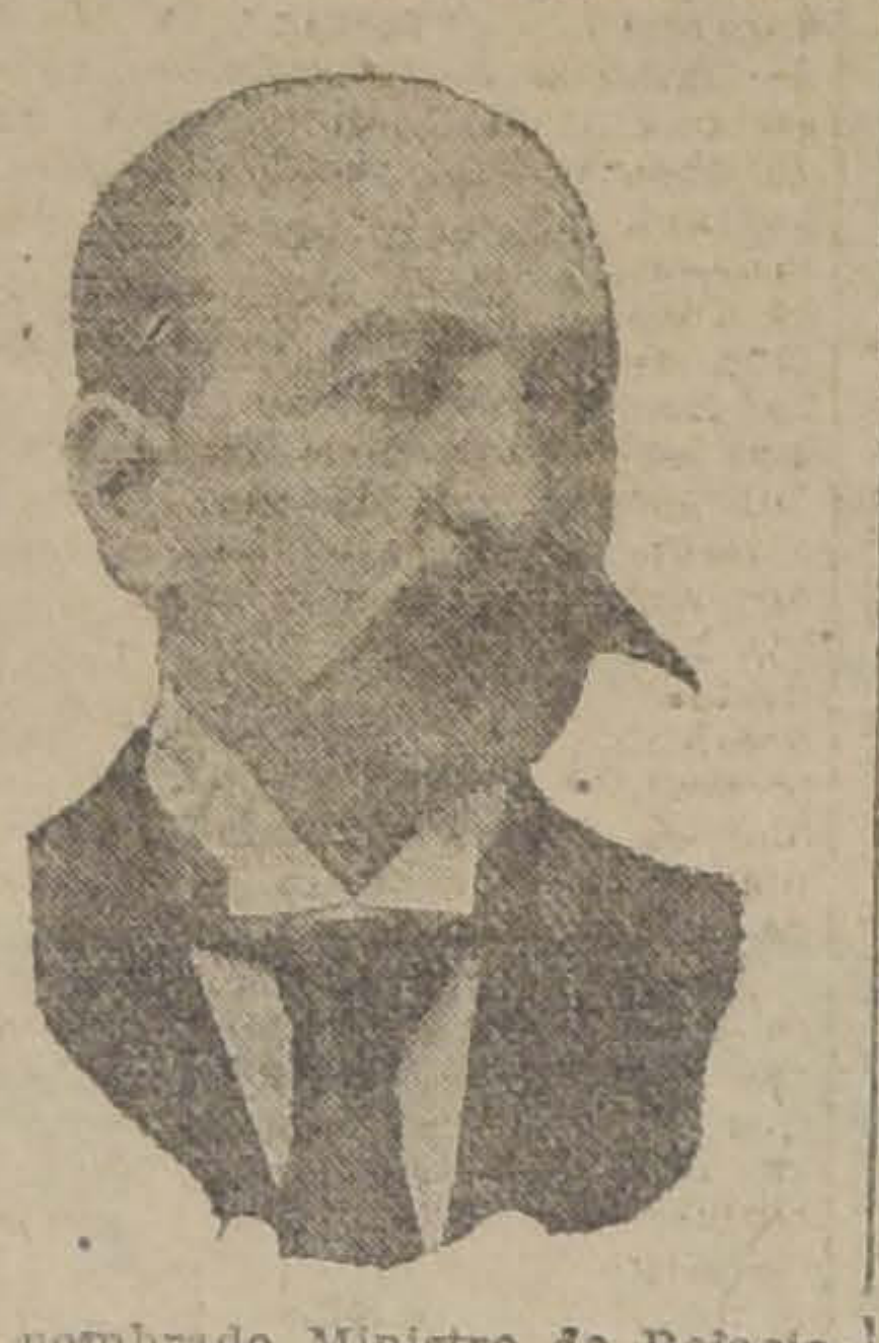

Todos los demás ministros conservan sus carteras

EL TONELAJE ENTREGADO POR LOS ALEMANES A LOS ALIADOS.

PARIS, 24.—La Comisión de Reparaciones ha declarado que hasta el 16 del actual los alemanes habían entregado a los aliados la cantidad de un millón 944 mil 565 toneladas de navíos, cantidad que es la casi totalidad del tonelaje que según las cláusulas del Tratado de Paz deben entregar los alemanes.

Aún quedan en poder de Alemania varios buques en construcción y otros en el distrito del Schleswig. Estos últimos serán entregados una vez que se efectúe el plebiscito

La comisión se encuentra empeñada en poner en ejecución las restantes cláusulas que sobre buques y marina contiene el Tratado de Versalles

PALABRAS DE M. MILLERAND AL SER ELEGIDO PRESIDENTE

PARIS 24. — La demostración de que fué objeto M. Millerand después de las ceremonias de su proclamación como Presidente de la República, no había sido tributada antes a ningún Presidente.

M. Millerand se encontraba profundamente conmovido.

Dando respuesta a las congratulaciones de M. Bourgeois, el Presidente dijo:

"La Francia victoriosa debe reconstruir sus ruinas y curar sus heridas. Debemos continuar una política digna de nuestra victoria y de nuestros muertos.

"El republicano a quien el Congreso acaba de elegir Presidente, dedicará al cumplimiento de sus deberes toda su inteligencia y energías, y tratará de hacerse digno de la confianza de los representantes del pueblo".

SE ACUERDA MANTENER EL PROGRAMA POLITICO DEL ANTERIOR GABINETE

PARIS 24. — Durante una reunión que tuvo M. Millerand con el nuevo premier, M. Leygues, se decidió que debía mantenerse la política del anterior Gabinete, política que fué aprobada por el Senado y la Cámara de Diputados.

DETALLES DE LAS CEREMONIAS DE LA ELECCION PRESIDENCIAL

PARIS 24. — El hecho de que M. Millerand fuera el único candidato a la Presidencia y que su elección estuviera asegurada de antemano, hizo que la reunión de la Asamblea Nacional careciera de la lucidez social que en tales casos la caracteriza. A la sesión de las Cámaras concurrió la mitad del público que asistió a la sesión en que se eligió a M. Deschanel en Enero último.

La falta de concurrencia de público en las calles adyacentes al Congreso se atribuye a que el programa político de M. Millerand era conocido de antemano, y no había el entusiasmo de otras ocasiones por otro.

Gran parte de los senadores y diputados y otros políticos se retiraron de la sesión bastante temprano y se dirigieron al comedor, en donde hicieron onces en tanto que hacían conjeturas sobre el nuevo Gabinete.

M. Millerand permaneció en Versalles toda la noche, en su villa de la calle Mansart, en donde recibió a numerosos visitantes y amigos políticos que fueron a saludarlo.

A las once de la mañana de hoy llegó el Gabinete, ante el Presidente.

El tiempo, durante toda la mañana, se mostró amenazador, y después de medio día comenzó a llover. El 16 regimiento de caballería que estaba encargado de rendir los honores correspondientes hubo de hacerlo chapoteando en el lodo y las personas que habían concurrido a presenciar el espectáculo tuvieron que refugiarse en los hoteles de la vecindad de la plaza Luis XIV.

Contrariamente a lo establecido por la tradición, en el Palacio de Versalles no se prepararon los tres dormitorios y comedores destinados al Presidente de la República y a los presidentes del Senado y de la Cámara de Diputados, pues se consideró que la ceremonia terminaría antes de anochecer.

Algunas de las ceremonias usuales fueron omitidas, tal como la visita que se acostumbra que el Presidente recién elegido haga al Mandatario que deja el poder. Esto se debió a que M. Deschanel abandonó ayer el palacio de Rambouillet para dirigirse a casa de uno de sus amigos en las vecindades de París.

Mme. Deschanel se dirigió a un hotel tranquilo cerca de la Sorbonne.

EL DESCREDITO DEL MAXIMALISMO ENTRE LOS OBREROS

NUEVA YORK, 24. — El corresponsal del "Chicago Daily News", en París, telegrafía:

"Los leaders obreros aseguran que en el mundo del trabajo se está haciendo antimaximalista, pues los obreros están ofendidos por la declaración de Lenine de que la política obrera francesa debe ser abandonada y reemplazada por otra más radical.

"Es probable que esa indignación se exteriorice en el Congreso de Trabajadores que debe reunirse en Orleans y al discutirse el futuro programa la Confederación General del Trabajo.

El órgano oficial de los obreros de París, dice:

"La experiencia de nuestros camaradas extranjeros que han visitado Rusia, nos convence de la futilidad del maximalismo.

"El Secretario de la Confederación Italiana del Trabajo, diputado Aragona, describe a Moscou como un infierno, del cual pudo escapar y volverse a Italia; el delegado español Pestaña piensa lo mismo, y ambos insisten en la necesidad de una reforma constitucional que no sería aceptada por los maximalistas rusos.

"La actual agitación en Italia demuestra que los trabajadores italianos se niegan a ser dominados por los socialistas extremistas y asimismo se han negado a transformar una lucha económica en una aventura comunista.

"En todas partes — apunta "La Victoire"—los obreros no quieren ser comunistas ni dejarse dirigir desde Moscou.

"Mientras Snowden, esposa del conocido leader laborista británico, al regresar de Rusia con su marido, ha dicho cosas terribles del régimen impuesto por Lenine, que significa la supresión de la libertad tanto de los burgueses como de los obreros."

LA IMPRESION EN TODO EL PAIS

sobre la elección de Millerand

PARIS, 24. — De todas las capitales de provincia llegan telegramas atestiguando una gran satisfacción por la elección de M. Millerand.

Los principales diarios regionales comentan el suceso de la misma manera que la prensa parisiense y opinan que M. Millerand era el hombre más calificado para mantener el prestigio de Francia y asegurar su resurgimiento económico. Elogian, asimismo, la independencia espiritual, la tenacidad y voluntad del nuevo Presidente, quien al mismo tiempo que mantenía la paz aseguró a Francia las ventajas del Tratado de Versalles.

La opinión de París y de provincias se manifiesta unánime para considerar que la elección dictada por el sentimiento nacional, responde a las aspiraciones del pueblo y es presagio de un trabajo fecundo y de una reorganización eficaz de la defensa de los legítimos derechos de Francia.

Los diarios de Alsacia y Lorena saludan calurosamente el advenimiento al Elíseo del hombre que las provincias reincorporadas a Francia aprendieron primero a estimar y luego querer.

LA ELECCION PRESIDENCIAL

COMENTARIOS DE LA PRENSA DE PARIS

PARIS 24. — Todos los diarios, a excepción de los de tendencias socialistas, se regocijan de la elección de M. Millerand, como Presidente de Francia, lo que consideran como una nueva victoria de la unión francesa y agregan que la elección que ha hecho el Congreso significa que Francia no permitirá el "sabotaje" de su victoria.

"La France Libre", declara en un artículo que ante el país y ante el extranjero, el nuevo Presidente francés encarna la voluntad de la nación y la continuidad del progreso republicano.

"L'Echo de París" dice que el voto de la Asamblea significa la firme voluntad de vivir una vida gloriosa dentro del orden y la paz. "Le Gaulois" opina que la teoría de la nueva República se afianza en todos los espíritus.

"La Victoire" ve en la reciente elección la aurora de la cuarta República.

El diputado socialista Cachin, en el diario "L'Humanité", acusa a M. Millerand, de ser el hombre del Vaticano y contrario a la revolución.

"La Bataille" se reduce a declarar que M. Millerand es el hombre del momento.

Todos los diarios opinan que la crisis ministerial será de corta duración y creen que la personalidad encargada de organizar gabinete será llamada hoy a medio día al Elíseo.

COMENTARIOS EXTRANJEROS

PARIS 24. — Según despachos del exterior se sabe que la elección de M. Millerand para el cargo de Presidente de la República ha sido generalmente recibida con satisfacción. Varias colonias francesas han enviado al nuevo Presidente de la República telegramas de felicitación.

La prensa extranjera comenta en términos muy simpáticos la entrada de M. Millerand al Elíseo.

"Le Journal de Ginebra", hace notar que dado al número de sufragios obtenidos M. Millerand goza del prestigio que es necesario para imponerse en el extranjero.

"La Nouvelle Gazette de Zurich" hace ver que esta elección responde a una fuerte acentuación de la unidad nacional francesa en estos últimos años.

Los diarios italianos se felicitan de la elección de M. Millerand, el cual es juzgado como un buen amigo de la entente franco-italiana.

"Il Popolo Romano", recuerda que la energía política de M. Millerand salvó a Francia y acaso también al mundo del maximalismo.

Los diarios austriacos que preveían esta elección comentan poco el suceso, reduciéndose a recordar los antecedentes de la personalidad de Millerand, al cual consideran como un hombre enérgico.

"Die Neue Freie Presse" y la mayoría de los diarios presentan a M. Millerand como un leader político tenaz y férreo como lo demostró en las conferencias de Spa y de San Remo.

Los diarios belgas aplauden y se felicitan de la elección de M. Millerand para Presidente de la República francesa.

"Le Journal de Liege", expresa la idea de que es un orgullo para Francia contar con hombres como Millerand y agrega que es hermoso ver a esa República perseverar en la vía democrática, enseñando el camino a toda la Europa civilizada.

ESPAÑA

TORERO HERIDO

MADRID 24. — El torero Joaquín Mancanares Mella fué gravemente herido de una cornada en la corrida verificada el Jueves en esta capital.

LOS DESORDENES EN BILBAO

BILBAO 24. — Los encuentros entre huelguistas y no huelguistas continuaron el Jueves. Hay varios heridos y numerosos detenidos.

EL PREMIER DATO NO LLEGO EL JUEVES A MADRID

MADRID 24. — Contrariamente a lo que se había anunciado, el premier Dato no llegó a esta capital ayer en la tarde, de modo que habrá que postergar la reunión de Gabinete.

ALEMANIA

LA SITUACION FINANCIERA DE ALEMANIA

LA DEUDA NACIONAL ASCIENDE A 242,700 MILLONES DE MARCOS

BERLIN, 24.—El Ministro de Hacienda, Wirth, declaró que la deuda total del Estado ascendía a doscientos cuarenta y dos mil setecientos millones de marcos.

El déficit del presupuesto, informa, llegará a un total de cincuenta y cinco mil setecientos millones.

La nación, por otra parte, tiene que hacer frente a reclamaciones de indemnizaciones por asuntos surgidos de la guerra y del Tratado de paz que ascienden a ciento treinta y un mil millones de marcos.

La explotación de los ferrocarriles del Estado ocasiona un déficit de dieciseis mil millones de marcos y la de los correos y telégrafos uno inferior a dos mil millones al anterior.

La deuda nacional ha aumentado en cuarenta y siete mil quinientos millones durante el presente año.

SUIZA

EL VALOR DE LAS JOYAS REALES DE AUSTRIA - HUNGRIA, ALEMANIA Y RUSIA.

GINEBRA 24. — Se sabe de fuente fidedigna que las joyas de los Romanoff, de los Hohenzollern y de los Hapsburgo que se encuentran depositadas en Bancos suizos y en casas de firmas particulares, tienen un valor de 87 millones de libras esterlinas.

Las joyas de las mismas familias, que han sido vendidas o empeñadas en el país desde 1911, tienen un valor doble del anterior.

En los totales anteriores, no están incluidas las joyas que pertenecen a las familias de los príncipes de Rusia, Alemania y Austria-Hungría.

ITALIA

EL POPULACHO TRATA DE APODERARSE DE LAS RESIDENCIAS DESOCUPADAS

ROMA, 24. — Las clases bajas del pueblo, incitadas por los elementos socialistas han intentado varias veces ocupar las residencias deshabitadas de la ciudad, especialmente las que se encuentran en los afueras de ella.

El más importante de esos intentos se llevó a cabo contra la Villa Abrine, famoso palacio que pertenece al príncipe de Torlonia.

El populacho rompió las verjas e hizo irrupción en la residencia en medio de un gran desorden provocado por las disputas que surgieron entre ellos, debido a que cada cual deseaba ocupar los mejores sitios de la casa, a los cuales trasladaban sus propios enseres.

El hetereogéneo amueblado de esos infelices contrastaba con el esplendor de los halls y galerías del palacio.

La policía penetró en el edificio y logró arrojar de él a los invasores.

En la Villa Cellere se produjo el mismo incidente.

INTENTO DE SUICIDIO

ROMA, 24.—La señora, Elena, San de Fernández, de 53 años de edad, que había llegado recientemente de Colombia acompañada de su esposo, se lanzó ayer a la calle desde una de las ventanas del hotel en que se alojaba.

La señora de Fernández fué trasladada en grave estado al hospital.

Su esposo ha declarado que la víctima sufría de neurastenia.

MENSAJE DE CONGRATULACION ENVIADO POR EL SENADO DEL PERU.

ROMA, 24.—En la sesión celebrada ayer por el Senado, el Presidente señor Tittoni dió lectura a un mensaje del Senado del Perú en que felicita a la corporación con motivo del cincuentenario de la declaración de la Unidad Italiana.

Todos los senadores se pusieron de pie y aplaudieron el mensaje y solicitaron del presidente que respondiera a la comunicación dando las gracias y expresando a los senadores peruanos la cordial simpatía de sus colegas italianos por la lejana República.

GRANDES PERDIDAS CAUSADAS POR UN INCENDIO

FLORENCIA, 24.—Un gran incendio en un depósito de tabacos destruyó una cantidad de cigarros y cigarrillos avaluados en 6 millones de liras.

El artículo que allí había almacenado estaba avaluado en 9 millones de liras.

RECEPCION TRIUNFAL DE MARCONI EN DALMACIA

ROMA 24. — Las informaciones procedentes de Dalmacia describen la recepción entusiasta que se hizo a Marconi, quien, a bordo de su yate "Electra", visita Atia y Sebenico.

La recepción de que fué objeto en este último punto fué especialmente conmovedora, pues se arrojaron flores a su paso, mientras las campanas repicaban y Marconi pasaba bajo los arcos erigidos en las calles.

Un representante de la ciudad pronunció un discurso en que proclamó a Marconi como el "campeón de la Santa causa italiana en Dalmacia".

Marconi, contestó:

"Dondequiera que vaya, ya sea a Italia o fuera de ella, proclamaré el gran amor de los ciudadanos de Sebenico por Italia y los derechos de Italia en Dalmacia".

TURQUIA

LA SITUACION INTERNA DEL PAIS

CONSTANTINOPLA, 24. — Damad Ferid continuará en el cargo de Gran Visir.

El pueblo se encuentra excitado por la situación política del país. Los que tratan de hacer caer al Gran Visir predicen que estallará una guerra civil en Constantinopla.

La situación del Sultán es bastante difícil y se asegura que se encuentra mental y físicamente enfermo.

Los diarios "Peyan" y "Sabah", órganos que apoyaban a Damad Ferid, le han retirado ese apoyo y se lo han otorgado a Mustafá Sabri, que se encuentra retirado en el Sheik-ul-Islam.

Mustafá Sabri declaró que la completa disolución de Turquía se produciría en el invierno, a menos que acceda a colocarlo a la cabeza del Gobierno y permita que el Ejército de Anatolia se ponga en acción contra los nacionalistas.

Declaró, además, que las tropas de Constantinopla no irán al combate debido a que en su mayoría son nacionalistas; en cambio, los campesinos pelearán contra los rebeldes.

"Por otra parte, dijo, cualquier compromiso con los nacionalistas significaría la revisión del Tratado de Paz, cosa que los aliados no aceptan."

Se anuncia también que las negociaciones que se llevaban a cabo entre los italianos y franceses con los nacionalistas, han fracasado debido a las excesivas pretenciones de estos últimos.

Toda demora que se produzca hará que los griegos se acerquen más a Constantinopla.

CIGARRILLOS
MARYLAND
CABINET
Pídalos en todas las cigarrerías.

RUBEROID
LEGITIMO
Techo ideal — Económico — Liviano — Durable
Listo para entrega inmediata.
UNICOS AGENTES: PASSALACQUA y Cía.
SANTIAGO: HUERFANOS 1194
VALPARAISO: BRASIL esq. SAN IGNACIO
26-Set.

LAMPARAS ELECTRICAS
De pie y para colgar en modelos de última novedad acaba de recibir, un lindo surtido.
El departamento de Eléctricidad de
Morrison & Co.
AHUMADA 65-77 - SANTIAGO

MUEBLES
JUEGO DE DORMITORIO, compuesto de: 1 ropero con espejo, 1 peinador con mármol y espejo, 1 cómoda y 1 velador con mármol en madera de primera clase, y muy buena construcción, ofrecemos como réclame.
a $ 450.00
JUEGO DE COMEDOR, compuesto de: 1 aparador y 2 trinches con mármol y espejos, todo de primera clase,
a $ 450.00
SILLAS para comedor desde $ 110.00 docena.
Mueblería Imperial
Calle 21 de Mayo N.o 801, frente a la calle San Pablo
GRAN SURTIDO EN MUEBLES DE TODAS CLASES

CEMENTO
BLANCO y GRIS
"EDISON" legítimo
Ver de CASTRO 78

¡Chaplin,
la alegría,
el Té Du'cinea,
y los tres mil pesos
del sorteo mensual
es todo
UNO!

LOTERIA NACIONAL ARGENTINA
Si Ud. es aficionado a tentar suerte en esta afamada Lotería, no deje de probar su suerte en el próximo GRAN SORTEO
con premio mayor de
$ 150.000
que se verificará el 7 de Octubre próximo.
El precio de estos billetes, en moneda chilena, es el siguiente:
ENTERO: $ 110; DECIMO: $ 11.00
Otro Sorteo próximo
Día 30 de Setiembre, de $ 80,000, a $ 55 CHILENOS el billete entero; y a $ 11, cada quinto de billete.
Estará Ud. a cubierto de cualquier sorpresa si adquiere sus billetes en la afortunada y recomendada Casa E. TURRI. Esta Casa posee un variado y numeroso surtido de números, y, como consecuencia lógica tiene mayores probabilidades en vender premios grandes. Así se explica que ésta sea la única Casa que ha vendido en Chile varias veces el premio mayor y un sinnúmero de premios superiores a $ 10,000.
Correspondencia y giros, dirigir a:
CASA E. TURRI-Santiago
PASAJE BALMACEDA 10 :-: CASILLA 3217

LAS PERTURBACIONES OBRERAS EN ITALIA

CONTINUAN LOS DESORDENES EN TURIN

TURIN, 24. — Los desórdenes continuaron ayer con intermitencias, especialmente en los afueras de la ciudad.

Los tiroteos asumían por momentos los caracteres de una verdadera batalla. El número de muertos ha aumentado en 3 más, contándose entre ellos al señor Mario Santins, presidente de la Christian Young Men Association.

En la plaza de San Carlos explotaron varias bombas, afortunadamente sin que causaran víctimas.

La policía y el ejército han desarrollado una extraordinaria actividad y han hecho más de doscientos arrestos.

LAS PROVOCACIONES DE LOS EXTREMISTAS

TURIN, 24.— Las autoridades han declarado que el ataque contra la guardia real no fué motivada por la más insignificante provocación.

En la noche del Miércoles aparecieron en las calles carros que llevaban grandes cartelones en que se leía: "¡Viva Lenine, muera el rey, mueran los guardias reales!"

Cuando los carros llegaron al centro de la ciudad, el pueblo indignado los rodeó y después de golpear a los conductores los obligó a retirar tales carteles

NUMERO DE MUERTOS EN LOS DISTURBIOS DE TURIN

LONDRES, 24.— Según despachos de Roma, el número de muertos durante los disturbios habidos en Turín el Miércoles en la noche, asciende a 7.

INTENTOS PARA APODERARSE DE UNA RESIDENCIA DEL PAPA

ROMA, 24.—"L'Osservatore Romano" había anunciado que los socialistas proyectaban ocupar el Miércoles en la noche el palacio Lateran, una de las residencias del Papa, pero el atentado no se llevó a la práctica.

Sin embargo, individuos montados en bicicletas rondaron la residencia esa noche, pero huyeron al acercarse la policía.

Uno de los fujitivos se cayó de la bicicleta y antes de ser aprehendido luchó con el guardia y lo hirió

EN LIVORNO LOS OBREROS SE NIEGAN A ENTREGAR UN ASTILLERO.

ROMA, 24.—Según noticias recibidas en ésta, los obreros de los astilleros de Orlando, en Livorno, se negaron a entregar las fábricas en tanto no se les pague los salarios que debieron haber ganado durante el tiempo de la huelga

LA ACEPTACION DEL CONVENIO DE ROMA

MILAN 24. — Hoy se pedirá a las organizaciones obreras un voto de referendum acerca de la aceptación del Convenio de Roma.

DECLARACIONES DE UN DIPUTADO SOCIALISTA

sobre el acuerdo entre patrones y obreros

MILAN 24. — El diputado señor Buozzi, refiriéndose al acuerdo de Roma, entre obreros y patrones, dijo:

"Ese acuerdo no significa que los obreros no deben aspirar a tomar parte en el Gobierno; pero creemos que aún no es tiempo para que así suceda, pues el proletariado no está preparado para ello.

El señor Buozzi prometió que la Confederación del Trabajo defendería a todas las víctimas del movimiento y trataría al mismo tiempo de evitar cualquiera represalia de parte de los patrones, lo que constituye un serio temor de parte de los obreros.

Se ha dado a conocer el texto de las condiciones necesarias para adherir a la Tercera Internacional de Moscow.

Una de entre ellas establece que los partidos socialistas que deseen hacerlo, deberán expulsar de su seno a todos aquellos miembros que no estén dispuestos a aceptar íntegramente la política comunista.

Esta declaración ha producido una profunda impresión entre los obreros.

PROTESTAS DE LOS INDUSTRIALES ANTE GIOLITTI

ROMA 24. — Los industriales han formulado ante el jefe del Gabinete, señor Giolitti, una protesta por el hecho de que los obreros no han dado aún cumplimiento a la evacuación de las fábricas, dispuesta por el Gobierno, declarando a la vez que declinan toda responsabilidad de los nuevos sucesos que puedan sobrevenir.

LENIN Y EL COMUNISMO EN ITALIA

El caudillo ruso cree que el proletariado italiano debe abstenerse por ahora de una acción abiertamente revolucionaria

ROMA 24. — Informaciones de fuentes fidedigna desmienten que Lenin haya insistido ante los socialistas italianos que visitaron Rusia recientemente para que precipiten el movimiento revolucionario en Italia.

"La verdad, se dice, es que los consejos que Lenin dió a los visitantes italianos en Moscou tienen un carácter absolutamente opuesto al que se ha pretendido atribuirles, y resultan interesantes como revelación del concepto que inspira los planes y la táctica de los maximalistas de Rusia.

"Lenin, declaró a los visitantes, que la tarea que ha emprendido para constituir una sociedad de comunistas tropieza con dificultades inmensas, y que si se quiere considerar asegurado el triunfo de sus propósitos será menester aguantar una docena de años por lo menos.

"Admitidas estas condiciones, Lenin dijo que no consideraba deseable intentar un experimento maximalista en Italia, pues dependiendo el país para sus abastecimientos de materias primas y víveres de Estados capitalistas, el experimento estaría condenado a un inevitable fracaso, y en vez de favorecerla perjudicaría gravemente a la acción revolucionaria en el mundo.

"La línea de conducta política recomendada por Lenin a los socialistas italianos sería abstenerse de toda colaboración que tenga por objeto robustecer el Estado burgués, porque según Lenin, los socialistas italianos pueden prestar un servicio a la causa de la revolución universal ejerciendo presión para obligar al Gobierno burgués italiano a realizar cerca de los aliados una política favorable a la Rusia maximalista.

"En conclusión, Lenin dijo que la entrada de Italia al movimiento abiertamente revolucionario debería producirse después de haberse consolidado el régimen comunista en Rusia".

SE PREDICA LA TRANQUILIDAD A LOS OBREROS

TURIN 24. — El diario "Avanti" publica un acuerdo aprobado por el Consejo de la Liga de Trabajadores, acuerdo en que se invita a los obreros a no dificultar las negociaciones que se refieren a la huelga de obreros metalurgistas con demostraciones y actos de violencia y predica la tranquilidad.

LA EXCOMUNION DE LOS MODERADOS POR LENIN

Cómo juzga sus efectos probables Filippo Turati

ROMA 24. — El corresponsal del "Giornale d'Italia" en Milán ha enviado la siguiente información sobre una entrevista que celebró con el diputado socialista Filippo Turatti:

"Refiriéndose a la excomunión pronunciada contra él y otros socialistas italianos por Lenin, Turatti dijo:

"Si se pretende aplicar el principio de Lenin procediéndose a la exclusión de los elementos centristas y moderados del partido socialista italiano, que forman las nueve décimas partes de la representación parlamentaria del partido, y asimismo la gran mayoría de las organizaciones obreras, los expulsados acabarán constituyendo un fuerte partido ellos mismos.

"El sentimiento que prevalece entre los socialistas ha quedado evidenciado con la actual agitación de los metalurgistas: esto es, que los socialistas italianos no son de ninguna manera comunistas. De todas maneras, es necesario aguardar las decisiones del próximo Congreso socialista, y si el cisma se produjera, seríamos nosotros los que constituyéramos el verdadero partido socialista de Italia.

"Los socialistas italianos no permitirán que se les considere pertenecientes a las provincias de cualquiera Rusia bolsheviqui y permanecerán fieles al Congreso de Bolonia".

LA GUERRA POLACO-RUSA

LOS RUSOS RETIRAN LAS PROPOSICIONES HECHAS EN MINSK

RIGA, 24. — El jefe de la delegación rusa de paz, Joffe, retiró en su mayoría los términos dados a conocer en Minsk y a los que los polacos se oponían y propuso el pacto de un armisticio que se hará efectivo dentro de diez días.

Con esto las probabilidades de paz toman un aspecto favorable.

EXPECTATIVAS SOBRE LA CUESTION LITUANO-POLACA

VARSOVIA 24. — El "premier" señor Witos ha recibido un telegrama procedente de Riga y firmado por el señor Dabski, en el cual se le informa que aún se puede esperar que las negociaciones entre polacos y lituanos serán favorables.

COMUNICADO OFICIAL POLACO

VARSOVIA 24. — Un comunicado polaco de fecha de ayer, dice lo siguiente:

"En la región entre el río Bug y el Dniepper, derrotamos a cinco regimientos rojos, haciéndoles 1,100 prisioneros, y capturándoles 8 cañones y una gran cantidad de material de guerra.

Los lituanos mantienen su actitud ofensiva".

CHINA

RUPTURA DE LAS RELACIONES CON RUSIA

PEKIN 24. — El Ministerio de Relaciones ha anunciado la suspensión de las relaciones con la Legación de Rusia.

La ruptura se produjo después de un intercambio de comunicaciones entre la Legación rusa y el Ministerio de Relaciones, después que la Cancillería anuló el privilegio que tenían las legaciones extranjeras para transmitir mensajes cifrados al exterior.

El Ministro de Rusia, señor Koudacheff, abandonará el país una vez que el Gobierno se lo exija en una forma oficial.

El mensaje que anuncia la ruptura de las relaciones incluye también la decisión de China de no reconocer a los cónsules de Rusia y expresa además que la República seguirá el ejemplo de los países aliados y mantendrá su neutralidad con respecto a los diferentes políticos de ese país.

El documento da instrucciones a los funcionarios de la República a fin de que envíen datos sobre las concesiones de tierras hechas a los rusos, especialmente sobre las que se encuentren ubicadas a lo largo del ferrocarril oriental chino.

ESTADOS UNIDOS

EL CABLE DE LA "WESTERN UNION TELEGRAP COMPANY

está colocado hasta a tres millas de Miami

MIAMI 24. — El cable que la "Western Unión Telegraph Company" tiende entre las islas Barbadas y Florida ha sido ya extendido hasta tres millas de Miami, según lo anuncian los empleados de la compañía, agregando que puede ser conectado con la oficina en esta ciudad, en las veinticuatro horas que sigan al permiso del Departamento de Estado.

VAPORES PROCEDENTES DE CHILE

JACKSONVILLE 24. — Hoy llegaron a este puerto los vapores "Coutelene", procedente de Tocopilla y "Governor John Lind", de Antofagasta.

SORPRESA EN EL DEPARTAMENTO DE ESTADO

por ciertas informaciones de Tokio

WASHINGTON 24. — Las informaciones procedentes de Tokio, según las cuales se habría pedido al Gobierno de los Estados Unidos nombrar una comisión para solucionar los problemas nipón-norteamericanos, han causado una gran sorpresa en el Departamento de Estado que continúa sus esfuerzos para solucionar esas dificultades por la vía diplomática.

El Embajador japonés en esta capital, Shide Hara, había sido autorizado anteriormente para llevar a cabo negociaciones formales y los funcionarios del Departamento de Estado declararon hoy no tener ninguna noticia de que el Gobierno japonés abrigara la intención de cambiar sus propósitos.

Se cree que la ocupación japonesa de Hagalsenviand, así como el referendum en California han sido discutidos ya, si bien sin carácter oficial.

EL MERCADO DE LA LANA

KANSAS CITY 24. — En una reunión de los directores del Departamento Nacional de Agricultura, Mr. Howard, el nombramiento de un Comité para que se haga cargo de toda la lana producida en los Estados Unidos.

La primera tarea de ese Comité será lanzar al mercado más de 30 millones de libras acumuladas por los productores del Oeste Medio y de Texas durante la pasada primavera y que las federaciones tomaron a su cargo cuando la comisión encargada de la lana se negó a enviar compradores a los sitios donde ese producto había sido almacenado.

La Asociación Central tratará de entenderse directamente con los manufactureros del Este.

MEXICO

ENFERMEDAD DEL PRESIDENTE DE LA HUERTA

MEXICO 24. — Los doctores que atienden al Presidente de la Huerta, que se encuentra enfermo, han decidido no operarlo de apendicitis, debido a que la mejoría experimentada por el enfermo hace innecesaria por ahora esa operación.

SAN SALVADOR

PROYECTO DE FORMACION DE UNA FEDERACION OBRERA CENTRO-AMERICANA

SAN SALVADOR 24. — Numerosos delegados asisten a la Federación Obrera de Guatemala y Salvador, para ver modo de organizar una federación obrera centroamericana que incluya a todas las organizaciones obreras de la América Central.

Los proyectos elebadorados contemplan la creación de un Consejo Supremo en que cada uno de los Estados que formen en la Federación esté representado por un delegado. La autoridad del Consejo Supremo se extendería a todos los problemas obreros que interesan la América Central.

PERU

LIMA 24. — **Militar ascendido.** —El Ministro de la Guerra, coronel Castro, ha sido ascendido a general.

LIMA, 24.—**La fiesta de la Patrona del Ejército peruano.**— Hoy se verificó, con toda solemnidad, la fiesta de la Virgen de las Mercedes, patrona del Ejército peruano. A ella concurrieron el Presidente Leguía, miembros del Senado y de diversas corporaciones.

BOLIVIA

LA PAZ 24. — **Liberación de derechos.** — El Gobierno expidió un decreto en que determina que los exportadores quedan libres de la obligación de entregar al Fisco el 10 o|o de la cotización de los productos en letras sobre el extranjero.

Alegato para la Liga de las Naciones. — Don Eduardo Diez de Medina entregó a la cancillería el alegato de Bolivia ante la Liga de las Naciones, el que fué redactado por encargo del Gobierno del señor Gutiérrez Guerra. Como el nuevo Gobierno sustenta ideas reivindicacionistas, se cree posible que se retirarán del alegato todos aquellos principios que reflejen opiniones del partido liberal.

Convención presidencial. — Entre hoy y mañana será designado el candidato oficial a la próxima convención.

Don José Carrasco. — El doctor señor José Carrasco, que se encontraba gravemente enfermo, ha quedado fuera de peligro.

BRASIL

VISITAS HECHAS Y RECIBIDAS POR LOS REYES BELGAS

RIO DE JANEIRO, 24. — Los Reyes de Bélgica recibieron hoy en la mañana a la colonia belga y en seguida a muchos representantes de las asociaciones francesas.

Después de medio día visitaron las instituciones federales.

En la noche los Soberanos serán huéspedes de la Academia Literaria y Científica, a cuya velada los acompañará el Presidente Pessoa.

EL REY ALBERTO Y LOS INTELECTUALES BRASILEÑOS

RIO DE JANEIRO, 24.—Anoche se celebró en el Club de la Prensa una sesión de las Academias y asociaciones literarias en honor de los soberanos belgas.

A la reunión asistieron el Presidente Pessoa, funcionarios públicos, artistas y literatos y un gran número de personalidades sociales.

El barón Ramiro Galvao y el conde Alfonso Celso pronunciaron discursos en que dieron la bienvenida y saludaron al Rey, al que se le entregó, en un rico estuche, el título de Presidente honorario de la institución.

Al contestar, el Rey expresó el placer de saludar a los representantes de las fuerzas intelectuales del Brasil.

Refiriéndose al prestigio de los intelectuales brasileños a sus instituciones y cultura, saludó al Instituto Histórico y Geográfico y agradeció conmovido el diploma que lo declara presidente honorario de la institución, que cumple con la misión admirable de revivir el pasado glorioso del Brasil

Al terminar recibió una ovación.

Después de conversar con las personalidades que se encontraban presentes, se retiró en compañía del Presidente Pessoa

El Cardenal de Arcoverde hizo una visita a los soberanos con quienes conversó detenidamente.

El cardenal elogió la bondad y sencillez de la reina y les deseó una feliz permanencia en el Brasil.

RIO JANEIRO 24. — **Paseos del Rey Alberto de Bélgica.** — En la mañana de hoy el rey de Bélgica, después de su baño habitual en la playa de Copacabana, paseó en lancha por la bahía de Guanabara. A pesar de que el tiempo era lluvioso, continuó su excursión a la Sierra de Tijuca, almorzando en el Alto de Boa Vista y, sin cuidarse la lluvia, subió al pico de Tijuca, que tiene 1025 metros de altura, demostrando con esto ser un perfecto sportman.

Los festejos en honor de los soberanos belgas. — Los reyes de Bélgica recibieron la visita de los residentes franceses y representantes de las sociedades de esa misma nacionalidad, quienes les entregaron un magnífico canastillo de flores naturales y un cheque a favor de la beneficencia belga.

Hoy se verificará una fiesta infantil en honor de los reyes en la quinta de Boa Vista, y, en la noche, se llevará a cabo una fiesta veneciana en la bahía de Guanabara.

La Asociación Comercial ha resuelto intercalar en su acta de sesión de esta fecha las palabras que el Rey Alberto pronunció sobre el intercambio comercial belga-brasileño.

Obsequio de la colonia belga. — Los soberanos belgas recibieron una delegación de los residentes belgas, la que les entregó un cofrecillo hecho de maderas del país, labrado con las armas de Bélgica y Brasil y que contenía la suma de 50,000 francos para que la reina la reparta en obras de caridad.

URUGUAY

MONTEVIDEO, 24.— **Clausura del Congreso Odontológico.**— Se ha clausurado el Congreso de Odontología y en él se acordó que el Uruguay fuera la sede de la Federación de Odontología Latino Americana.

El próximo Congreso se celebrará en la ciudad de Buenos Aires

TRAGICO ACCIDENTE DE AVIACION

MONTEVIDEO, 24.— Comunican de Colonia que, mientras el aviador Lavison realizaba un vuelo con pasajeros, su aparato cayó y se destrozó.

Como consecuencia del accidente falleció el hacendado señor Newton, y el señor Andrés Aguerro sufrió la fractura de las piernas y brazos.

Se dice que el accidente se debió al fuerte ventarrón. Alguien hizo observar al piloto el peligro del vuelo, pero, no obstante, todos confiaban en su pericia. Lavison resultó levemente herido.

El suceso horrorizó a la concurrencia y numerosas damas se desmayaron.

ARGENTINA

BUENOS AIRES 24. — **Viajeros chilenos.** — En el vapor "Brabantia", que ancló hoy en el puerto vienen el Encargado de Negocios de Chile en Holanda, señor Risopatrón Barros, y el señor Gregorio Amunátegui

Entrevistado el señor Risopatrón sobre las relaciones chileno-holandesas, dijo que éstas no podían ser mejores y que el intercambio de productos aumenta día a día. El mercado de salitre, especialmente, ocupa un puesto importantísimo en Holanda.

El señor Gregorio Amunátegui, entrevistado a su vez, dijo que había recorrido Francia, Alemania y Suiza, y que en materia de enseñanza secundaria ha podido encontrar pocas ideas nuevas, pues está organizada en forma análoga a la de Chile. El señor Amunátegui agregó que había tenido oportunidad de observar un resultado muy importante en la instalación de los establecimientos de enseñanza técnica anexa a los institutos de educación secundaria, sobre los cuales ha hecho un estudio muy amplio que someterá a la consideración del Gobierno de su patria.

Sobre enseñanza médica, el señor Amunátegui manifestó que había hecho amplios estudios en Alemania, donde encontrara muchas cosas nuevas que aprender. Las interesantes observaciones que ha hecho en esta enseñanza serán también sometidas a la consideración de su Gobierno.

Entrevista. — El señor Irigoyen tendrá una entrevista con los señores Escalier y Villazón. Se supone que en esta conferencia se tratará del reconocimiento del nuevo Gobierno boliviano por la República Argentina.

BUENOS AIRES 24. — **Movimiento de valores argentinos en la Bolsa de Londres.** — Comunicaciones telegráficas recibidas de Londres hacen saber que en el Stook Exchange hay una gran demanda de títulos argentinos, en especial de acciones ferrocarrileras.

BUENOS AIRES, 24. — **Escándalo provocado por un loco.** — Ante la estupefacción del numeroso público que circulaba por la calle Florida, se desarrolló esta mañana una escena de escándalo, tan original como divertida. Un hombre atacado de enajenación mental salió a pasearse a la calle completamente desnudo entre las cuadras comprendidas entre las calles Sarmiento y Corrientes.

El individuo, indiferente a todo, echó a andar por la calzada de la calle, siendo luego detenido por un agente de la Sección de Seguridad que le echó encima algunos trapos para cubrirlo. Las ropas de este demente fueron encontradas más tarde en el zaguán de una casa de esa misma calle.

Conducido el individuo a la Comisaría seccional, el loco dijo llamarse Francisco Europa, tener 25 años de edad y ser oriundo de Italia.

BUENOS AIRES, 24.— **Movimiento de vapores.**—Ha zarpado con rumbo a Europa el vapor "Andes" y el "Higland Rover" entró al puerto.

El regreso del señor Noel.—"La Razón" dice estar informada de que en Octubre próximo el doctor Noel regresará a esta capital y que se propone declinar la representación en Chile por motivos de salud, asuntos de familia y otras razones particulares.

BUENOS AIRES, 24.— **Nueva huelga.**— Anuncian desde Santa Fe, que es inevitable una nueva huelga de los obreros de La Forestal, apoyados por la Federación de Obreros.

Movimiento demográfico.— Durante el primer semestre de este año han entrado al país 97,858 personas y han salido en el mismo espacio de tiempo 87,396.

Raid terminado.— El Mayor inglés Mr. Kinsley, ha terminado su interesante raid aéreo Montevideo-Porto Alegre, regresando de un sólo vuelo y con dos pasajeros, después de haber permanecido volando 1 hora 40 minutos, tiempo que demoró en cubrir los 300 kilómetros que median entre el puerto brasileño y esta capital.

BUENOS AIRES, 24.— **Conferencia en la Facultad de Medicina** —El jefe del Hospital de enfermedades nerviosas de París, doctor Georges Dumas, inició sus conferencias en la Facultad de Medicina y se ocupó especialmente de las perturbaciones nerviosas producidas durante la guerra por la tensión en que se encontraban los que vivieron en los pueblos afectados, durante la tragedia, y especialmente los que participaron de las batallas.

Los casos de desiquilibrio nervioso mental constituyen un fecundo campo de estudio de psiquiatría. El disertante se extendió en consideraciones sobre ese tópico.

Disertación del señor Teodoro Marco.—El señor Teodoro Marco disertó, en el Instituto de Conferencias, sobre las causas y efectos de las oscilaciones del cambio en el exterior.

El comercio exterior.— La Dirección de Estadística informa que el saldo favorable al país, arrojado por el comercio exterior en el año 1919, fué de 375.192,964 pesos oro.

Informaciones comerciales

BAJA EN EL PRECIO DEL MAIZ

CHICAGO 24. — Por primera vez desde el año 1917 el precio del maiz, para ventas a plazo, fué inferior a un dólar por bushel. Este hecho se produjo hoy cuando se vendió maiz de la nueva cosecha, para entrega en Diciembre, a precios que fluctúaron entre 99 1|4 y 98 1|2 centavos el bushel.

VALPARAISO

EL PASEO DE LOS HUERFANITOS. — Desfile por las calles de la ciudad.—La fiesta en Playa Ancha.—Ayer la ciudad fué testigo de una escena que se repite anualmente, pero que siempre deja en el ánimo la impresión agradable como si se tratara de un espectáculo siempre nuevo. Así lo creyeron los millares de personas que se estacionaron en todo el trayecto, desde la Plaza O'Higgins hasta los mismos Arsenales de Marina, para ver el desfile de los automóviles repletos de huerfanitos de los Asilos de Lourdes, Providencia, Buen Pastor y Sociedad Protectora de la Infancia.

Al llegar a Playa Ancha, los huerfanitos fueron distribuidos en diversos grupos, frente a cada uno de los cuales una de las bandas de músicos de la Marina y los regimientos de la guarnición hacían la delicia de los pequeñuelos.

Los payasos y los grupos de acróbatas del circo Mela Nelson, que quisieron contribuir con su presencia al éxito de la fiesta, hacían reir a los niños; a éstos se agregaban algunos payasos aficionados.

El desfile de automóviles y la organización de colocación fué aprovechada por la comisión compuesta del Intendente interino don Aníbal Las Casas, del prefecto don Enrique Caballero y del periodista don Enrique Larrañaga, para conceder los siguientes premios a los autos mejor adornados.

Autos de arriendo.—Primer premio, automóvil número 521, de don Daniel Estay, que representaba "La Sociedad Protectora de la Infancia", simbolizada por dos niñitas, representando, madre e hija.

El segundo y tercer premios fueron concedidos a los automóviles números 519 de don Carlos Dasilva y don Luis Castillo, respectivamente.

Los automóviles particulares fueron premiados con el primer premio el número 1286, de don Juan Braun y el segundo premio al auto número 1074, de don Luis Spencer.

Una comisión compuesta de los periodistas señores Arellano, Tricot y Novoa Orellana, se encargó de la distribución de los premios a los payasos, acordando conceder el primer premio al niñito Francisco Pérez, y los segundos y terceros premios a los señores Pedro Crovetto y Juan Rueda Díaz.

Comisiones de damas de la sociedad se encargaban de repartir sandwichs, dulces, frutas, helados y refrescos.

MOVIMIENTO DE VAPORES. —Hoy saldrán:

Vapor Imperial, para Pimentel e intermedios.

Vapor Orompello, para Corral, e intermedios.

Vapor Elena, para Mejillones e intermedios.

Vapor Chile, para Coronel e intermedios.

BAILES

ARISTOCRATICOS DE SALON

Hoy habrá ensayo especial. Inauguraré el 30 de Setiembre 2 cursos muy rápidos; para DAMAS, en la tarde, 4 1|2; para caballeros y señoritas, uno en la tarde y otro nocturno. J. VALERO, Castro 581, (Sala privada).

S-25

Inspección General de Instrucción Primaria

Pídense propuestas públicas para la adquisición de diez mil (10,000), tablas de álamo de tres cuarto (3|4) de primera clase.

Las propuestas se abrirán en la Sección Almacenes el día 5 de Octubre próximo, a las 4 P. M. donde los interesados pueden consultar bases y antecedentes.

El Inspector General.

PINTURA
ACEITE
REALIZAMOS
Sto. Domingo 855
26-Set

Para Señoras

"Colle"
El Calzado
Sin
Rival

Conviene, porque no es caro y dura un año de uso continuo el calzado "COLLE AMERICAN", del cual, en lindos modelos, nos llegó un nuevo gran surtido. Del mismo calzado, en rica lona blanca "WICLO", la mejor de las conocidas, recibimos también en diversos modelos.

No compre usted corsé o calzado, sin consultar antes nuestros precios y clases. "LA FLOR DEL DIA", San Antonio 98, esquina de Moneda.

Gran Liquidación

Seguimos liquidando un saldo de corsés finos y varios lotes de calzado de alto precio, o precios de verdadera REALIZACION.

"LA FLOR DEL DIA"

San Antonio, esquina de Moneda. 27-S.

El Tractor "CASE" de 15|27 H. P.
EFICAZ Y ECONOMICO

A PARAFINA

El más moderno y el mejor de los Tractores de tamaño mediano. Es fuerte, durable y sencillo. Arrastrará un arado de 3 rejas de 14", o de 4 rejas en condiciones favorables. Moverá una Trilladora "CASE", de 26"x46" con embocador y emparvador. Es bueno y sólido para el arrastre de carga.

A LA VISTA EN ESTADO 137

Grace y Cía. (Chile) - Soc. Anónima

Carbón de Piedra

buena clase, arneado, más barato que de bodega.
Carboncillo para fragua.
Escoria lavada y arneada.
VENDO:
Morandé 239,
Ofic. 16
s-26

Acero para taladros mineros
(Marca Firth)
Bronce en planchas
Cobre en planchas
Plomo en planchas
Zing en planchas
Tubos de cobre
Metal Muntz
Metal blanco
Ofrecen listo para entrega en Valparaíso
Muestras en Santiago
Duncan, Fox & Co.
BANDERA 529 - 533

ARROZ
SUBLIME Y CAROLINO REDONDO
OFRECEN ENTREGA INMEDIATA :
HÖRMANN y Cía. Bandera 559
27-Set.

ALHAMBRA

HOY en especial y noche GRAN DIA COW-BOY

Lluvia de balas y derroche de bofetones. Un formidable huaso del Far West, después de mil hazañas amorosas que realiza entre vaqueros, llega a la cosmópolis de los rasca cielos. Allí está repartiendo chopazos y buenas acciones. VEA UD.:

Un Huaso en Nueva York

Singular adaptación americana de la popular comedia chilena, titulada: "Don Lúcas Gómez", creación de:

WILLIAM HART

Producción ARTCRAFT. Argumento de THOS H. INCE. **HART** trabaja con **SEENA OWEN**, esposa de Jorge Walsh.

MAÑANA – Lujosísimo estreno Paramount

DOROTHY DALTON

La gran favorita triunfadora de cinco concursos de belleza, en la regia producción de THOS H. INCE:

EXTRAVAGANCIA

Extra programa: "LAS PIEDRAS PRECIOSAS", segunda selección del concurso de bellezas de Francia.

MAÑANA EN SELECTA daremos una última exhibición de la artística visión PATHE PARIS:

EL PECADO DE ODETTE MARECHAL

TEATRO IRIS, Castro 130 - HOY Tarde y Noche - PATHE-PARIS presenta EL PECADO DE ODETTE MARECHAL por la lujosa EMMY LYNN

TEATROS - MUSICA - CINES

TEATRO MUNICIPAL. — Esta noche se interpretará "La Wally" por Ebe Boccolini, Zacconi, Rosina Tasso, U. Lollini y Carlos del Pozo.

TEATRO SANTIAGO.— Hoy, en función vermouth, la Compañía Mario-Padín, pondrá en escena la nueva comedia nacional en dos actos, original de Jorge Berguño Meneses, titulada "El retrato de su madre".

En nocturna subirá a escena la pochade francesa de Hennequin y Weber, denominada "Florette y Patapón".

"LA MAQUINA ELECTORAL".— Siguen los ensayos de esta nueva comedia de actualidad en 3 actos, original de Enrique Vigneaux y Montt, cuyo título encabeza estas líneas. Será estrenada el próximo Martes 28.

"EL MARTIRIO DEL SILENCIO" —En breve se dará principio a los ensayos de esta nueva alta comedia nacional del autor y crítico teatral Nathanael Yáñez Silva, de la que tenemos muy buenas referencias.

LA MATINEE DE MAÑANA. — Mañana en la matinée, para familias, se pondrá en escena el sainete de Carlos Cariola, "Entre gallos y media noche".

TEATRO LA COMEDIA.— Hemos visto anunciado para el Martes 28, el beneficio de La Argentinita, que se celebrará con un selecto programa en esta sala. No dudamos del éxito de esta función dadas las vivas simpatías que ha despertado la artista en el público.

Hoy, dos funciones con los mejores números del repertorio.

Sabemos que para la próxima semana, la Empresa Bouquet ha contratado un nuevo número de atracción. El número en cuestión es una bailarina clásica infantil, que según datos, será una verdadera revelación. Esta bailarina sustituirá a La Santhelma, que termina el 28.

La Compañía Paquita Sevilla

Hemos recibido la visita de uno de los artistas de la Campañía de Variedades Paquita Sevilla, que recién regresa del norte, después de hacer una brillante jira. El conjunto es, en su totalidad, chileno y ha obtenido merecidísimos triunfos.

Forman parte de este cuadro nacional, la cupletista y tonadillera chilena Paquita Sevilla, notablemente mejorada, desde su regreso de Buenos Aires, la canzonetista "La Turquesita" (Ana Landó), artista que no conocíamos, pero, que, a juzgar por la prensa nortina es una artista de méritos y de cartel; el actor y poeta chileno, Luis Rojas Gallardo, de cuyo trabajo tenemos buenas referencias, quien es a la vez un original humorista; el actor y escritor, Alberto Santana, antiguo conocido nuestro; el maestro Director Carlos Frías, aplaudido compositor de couplets y canciones, el cual ha compuesto un repertorio exclusivo para la Compañía, que enumeramos más abajo.

Tanto las comedias, sainetes y diálogos, como los couplet son de exclusividad de la Compañía. Gran éxito han obtenido: "La mosquita muerta", "Frío... frío...", "La muñequita", "Dale que dale", "¿Cómo se llama usted?"...

De las obras: Viaje a la Luna, Conflicto internacional, Prosa y Verso, Pan por Charquí, El regalo de bodas, La noche de San Juán, etc., etc...

Además de la labor artística, los señores Rojas Gallardo y Santana, dan en cada pueblo que visitan, pequeñas conferencias sobre: "La vida literaria en Chile", ilustrando al público sobre los poetas y autores consagrados y desconocidos, leyendo su producción y delineando la personalidad de cada uno. Hermosas resultaron las conferencias dadas en Ovalle, Serena, Copiapó y otras ciudades de vasta cultura y preparación.

La Compañía partirá próximamente en jira al sur, con su elenco y repertorio reforzados. Ha sido contratada la cantante española residente en ésta, señorita María de Los Angeles, de la cual tenemos buenos datos.

Posiblemente antes de partir se presente este conjunto en Santiago, si hay algún teatro disponible.

Sociedad de Actores Teatrales de Chile

Anteayer celebró sesión el Directorio de esta institución, presidida por el señor N. Yáñez Silva, y con asistencia de los directores señores Luis Valenzuela Aris, René Hurtado Borne y Eduardo Valenzuela O.

Fué aceptada la solicitud de admisión presentada por el señor Alberto A. Almarza, en calidad de socio aspirante.

Se dió cuenta de las listas de obras estrenadas por las compañías Mario-Padín y Enrique Báguena, para los efectos de la designación del tercer miembro del jurado del concurso de obras teatrales abierto por la Sociedad.

Teniendo presente que el inciso C., del artículo 6.o de las bases, extipula textualmente que formará parte del jurado "el Director de la Compañía Teatral que haya estrenado más obras de miembros de la Sociedad, desde la fecha de la publicación en Santiago de las presentes bases hasta el 15 de Setiembre del año en curso", se declaró previamente que no podían tomarse en cuenta para los efectos del cómputo de obras las originales de autores que a la fecha de los estrenos no pertenecían a la institución, aunque hayan ingresado con posterioridad a ella.

En esta virtud, se eliminaron de la lista del señor Báguena, las obras de los señores Mariano Latorre y Lautaro García, y de la lista del señor Mario, la obra "Vidas inútiles", del señor Juan Ibarra. Se dedujeron también de la lista del señor Báguena, los estrenos de las obras originales de los señores J. M. Rodríguez, Hübner y Videla, R. Maluenda, C. Barella, J. Walton H. y A. Moock; por no ser socios de la institución; y por el mismo motivo de la lista del señor Mario, las obras de los señores J. Vizcaya Claro, J. Argain y A. Moock. También se eliminó de esta última lista el título de la obra "El hombre de la casa", del señor V. D. Silva, por haber sido estrenada antes por la Compañía Perdiguero.

Hechas estas deducciones, las listas de obras estrenadas en el período fijado por las bases, quedaron reducidas a las siguientes cifras: Compañía Mario-Padín, nueve obras; Compañía Enrique Báguena, ocho obras.

Quedó, en consecuencia, elegido tercer miembro del jurado, el señor Arturo Mario.

Se acordó enviar una nota al señor Narciso Rada, pidiéndole su respuesta a la nota que le envió el Directorio con fecha 4 de Setiembre, respecto a la gira de la Compañía Ross-Flores, por algunas ciudades del Sur de Chile.

Se levantó la sesión a las 8 P. M. 1A nilvernE-ESss'iHt

CIRCOS

CIRCO VERY STRONG.— La Empresa de este conocido y popular Circo, situado en la calle San Diego, entre Coquimbo y Copiapó, prepara para las funciones de hoy y mañana, los mejores números con que cuentan sus programas y que sin lugar a dudas llamarán la atención del numeroso público que concurre noche a noche a sus funciones.

Los actos cómicos, como ser: entradas, pantomimas, etc., están a cargo de los chistosos tonys Maturana y California. Los excéntricos Tinco y Tito, tendrán a cargo la parte musical de las veladas. El trío "Balkánico", presentará las costumbres de los harenes de Turquía con toda sus novedades y misterios y bailarán las danzas propias de las Cortes turcas. Los hermanos Francklin, equilibristas, demostrarán sus destrezas en el sensacional acto denominado "La Escalera".

Para el Domingo 26, se darán dos grandes funciones, la matinée, especial para niños, dará comienzo a las 3.15 P. M., y la nocturna empezará a las 9.30 P. M., ambas con un nuevo programa en que debutarán los artistas recientemente contratados en Buenos Aires y llegados en la última combinación internacional.

CIRCO STRONG-MAN. — Grandes funciones prepara la Empresa de éste Circo, para hoy Sábado y mañana Domingo, y en ambas funciones presentará los mejores números de su repertorio.

En la función nocturna de hoy, Pablo Villalba presenta nuevos números con su inteligente colegio de perros amaestrados. María, la conocida y aplaudida equilibrista, demostrará sus destrezas en sensasionales pruebas sobre sus aparatos construidos exprofeso. Lolita Beltrán, la mujer incombustible, demostrará sus excepcionales dotes en difíciles pruebas. El popular clown "Perlita", tendrá a cargo todo lo que se relaciona con hacer reír al público y para el efecto prepara novedosos estrenos cómicos, etc.

La matinée de mañana, que dará comienzo a las 3.15 P. M., está dedicada al mundo infantil y durante ella se desarrollará un programa especial para niños.

La función nocturna empezará a las 9.30 P. M. y se presentará a los nuevos recién contratados artistas.

NOTICIAS CINEMATOGRAFICAS

MAÑANA ESTRENARA EL SPLENDID: "LOS 15 ABRILES", POR OLIVIA THOMAS.— Tanto en la especial de moda como en la nocturna, ofrecerá mañana el Splendid, el estreno de la más hermosa de las producciones de la acreditada manufactura americana de vistas de arte, la Casa Selznick, titulada: "Los 15 abriles", poema de amor, obra de gracia, de juventud, alegría, que se desarrolla en un gran colegio de millonarias americano, y obra en la que hace su última creación la encantadora actriz del cine, Olivia Thomas. Se desarrolla esta obra en escenarios magníficos, en salones alhajados con el más grande lujo y gusto artístico, en encantadores paisajes, en panoramas nevados, presentando campeonatos de Skis y carreras de trineos. Olivia Thomas, se presenta en escena luciendo las más regias y elegantes toilettes de la última moda neoyorkina.

MAÑANA EN LA MATINEE DEL SPLENDID: "LA CIUDAD PERDIDA".— Como lo hemos anunciado, en la matinée que ofrecerá mañana a su clientela la Empresa del Splendid, les presentará un programa compuesto por los tres primeros episodios del más formidable serial que haya sido presentado hasta la fecha, titulado: "La ciudad perdida", obra desarrollada entre toda clase de fieras en las selvas africanas, y en la que los protagonistas Juanita Hansen y Chesebro, demuestran un valor y una audacia poco común.

EL ESTRENO ALEMAN DE HOY DEL SPLENDID: "VENGANZA CORSA", POR POLA NEGRI. — Tanto en la especial como en la función nocturna de hoy, del Splendid, será estrenada una producción cinematográfica alemana, obras que han alcanzado ante nuestro público el más entusiasta éxito y que han sido admiradas por nuestra más distinguida sociedad. Se titula: "Venganza Corsa", y es un emocionante e intenso drama pasional, una obra de lujo desarrolada entre la alta nobleza europea y cuyo argumento al estilo de el de los demás dramas de Dumas o de Sardou, es un estudio profundo del corazón y alma femeninos, y al mismo tiempo una historia de amor, intensa, un argumento de gran interés que se desarrolla en encantadores y artísticos escenarios, en Niza y Montecarlo. Crea el principal rol, haciendo en él su última creación, la encantadora y célebre Bertini Alemana, Pola Negri, la más hermosa y célebre de las actrices pasionales alemanas, quien en ésta demuestra su extrinario talento dramático. Luce además elegantísimas toilettes que son últimas creaciones de la moda parisiense. Además, será estrenada la cómica de Pathé N. Y., titulada: "Hable con papá", obra interpretada por al famoso actor cómico Harold Lloyd y la linda Bebé Daniels.

LA COMEDIA QUE NOS HACE HOY WILLIAM HART EN EL CINE ALHAMBRA: "UN HUASO EN NEW YORK". — Si grande fué el éxito que alcanzó en Santiago la anterior película Artcraft "El tigre", por William Hart, la que hoy nos presenta la pantalla de este mismo teatro bajo el sujestivo título de "Un huaso en New York", es la base de un gran triunfo.

Con William Hart sucede entre nosotros lo que en la mayoría de los países civilizados y populosos: que gusta y especialmente, que es comprendido.

En los Estados Unidos el nombre de este formidable creador del alma humana del Oeste, el que ha revivido al cow-boy de la hermosa leyenda yanqui, quien ha poblado ese misterioso recuerdo histórico con su habitante fiero, valiente, audaz, temerario y fuerte, de aquellas regiones de romanticismo, es Hart. Ninguno ha realizado la obra de él. Sus pasos no han podido ser seguidos con talento por cualquier actor de norte-américa por la razón que anunciamos: esa universabilidad de su arte.

La comedia "Un huaso en New York" es la más particular y extraña de William Hart. Llama la atención por muchos motivos, y uno de ellos es esa variedad de matices que se ven en la pieza. Siempre hemos visto en una forma trágica a este actor, interpretando dramas dolorosos y de sacrificio, por esta vez, no. Cambia en absoluto, y vemos que impera en la cinta una dosis de buen humor flemático que retrata también una faz de la vida de yanquilandia.

"Un huaso en New York", es una cinta hermosa, muy entretenida, y en la cual no dejan de abundar también detalles sentimentales, dramáticos, tristes que tan bien caen en el alma de Hart.

La pieza va en las dos secciones de hoy.

Es dirigida la parte escénica por Thomas H. Ince.

DOS ESTRENOS DE LUJO PRESENTA MAÑANA EL CINE ALHAMBRA: DOROTHY DALTON EN "EXTRAVAGANCIA" Y EL SEGUNDO JOURNAL DE BELLEZAS DE FRANCIA. — Como programa de lujo, artístico, delicado, de un aspecto especial para un público elegante, es el que mañana presenta el Cine Alhambra en su sección de la tarde. Va en él una doble sensación de arte: la teatral y aquella que nos sugiere la contemplación de los cuerpos y caras femeninas más bellos de Francia.

Dorothy Dalton se ha convertido en la favorita del público aristócrata. Es una mujer que impresiona por su elegancia y por su esplendidez física. Todos sus detalles son de gran distinción: hábil, intelectual, intensa, trágica, humana. Todos los motivos del alma humana se reflejan en ella con una precisión refinada, y a ello se debe que sea una de las actrices típicas de la cinematografía moderna. El drama que mañana nos da a conocer se titula "Extravagancia" y es una dolorosa lección que se da a los hombres y a las mujeres, lección que viene directamente de la realidad y que a nadie dejará de hacer provecho. Es esa vida moderna, sensual cada vez más, llena de ambiciones y sibaritismos.

Junto con este programa se estrena la continuación del famoso "journall" de bellezas de Francia, que tanto gustó la vez anterior.

TEATRO SETIEMBRE.— En las dos funciones de hoy se estrenará la linda comedia Goldwyn, intitulada "Escándalo arriba", interpretada por la traviesa actriz Mabel Normand, famosa y querida de nuestro público por sus notables anteriores creaciones, entre las cuales se destaca "Esquivando un millón".

Esta actriz ha merecido el calificativo de Chaplina por su gracia extraordinaria.

En la cinta de hoy hace el papel de una pobre chiquilla, sirviente de un lujoso hotel, que trabaja en las cocinas situadas en un sótano. Su sueño dorado es subir escaleras arriba, lujosamente ataviada, bailar y comer las golosinas que ella misma ayudaba a preparar. Como pudo realizar por breves momentos este sueño, forma la parte más sabrosa de la comedia.

TEATRO BRASIL. — En la tarde y en la noche se estrenará la notable vista Paralta intitulada "Ligaduras del pasado", interpretada por Luisa Glaum, una de las actrices más elegantes de Estados Unidos. Ella es conocida de nuestro público por la notable cinta "La mujer mala", estrenada hace algún tiempo.

El argumento de esta obra es conmovedor y explota la penosa situación de las esposas que se han casado por agradecimiento más que por amor. Muestra como los hombres, por lo general, proceden con fines interesados cuando hacen un servicio a la mujer.

A pesar de ser esta cinta de cartel extraordinario, se dará al corriente precio de $ 1.20 la platea.

UN CAMBIO EN LAS MATINEES DE LOS TEATROS SETIEMBRE Y BRASIL. — Se había estado anunciando para mañana dos matinées en estos teatros. En vista de las numerosas cartas que han sido recibidas por la Empresa, se ha decidido continuar como antes, con una sola matinée a las 3, con programa infantil de múltiples atracciones.

Conforme a este acuerdo, mañana se dará la penúltima función de "La moneda rota", la linda serie por Eddie Polo, Francis Ford y Grace Cunard. Habrá además una regocijada comedia Mack Sennett, vistas de animales y de viajes, y una agradable sorpresa como regalo para los niños.

A LOS NIÑOS Y MAESTROS se les anuncia que mañana se estrena en la función de 2.30 P. M., de la matinée del Unión Central, la interesantísima película del paseo escolar del 12 de Setiembre, que se llevó a cabo con motivo de la promulgación de la ley de instrucción primaria obligatoria. La cinta tomada por la conocida firma Gambastiani Film, está ejecutada con arte y reproduce fielmente el hermoso acontecimiento escolar.

Será un placer para los maestros y niños que tomaron parte en el gran paseo escolar, verse representados en esta cinta que será un documento histórico de alto interés.

Se agregará a este programa una de las más celebradas comedias del artista amigo de los niños: Carlitos Chaplin. En la segunda función, a las 3.30, se presenta el estreno de la nueva copia de "Chaplin en las termas", y en la última, a las 4.30, "Las cruzadas", o "Jerusalém libertada".

TEATRO UNION CENTRAL. — En las dos secciones de hoy estrenará este teatro una de las últimas maravillas cinematográficas de la Casa "El huracán", cinta de la Casa Universal, tan famosa por sus célebres producciones. Esta película está tomada de la obra Lasca, y tiene un argumento graciosísimo y de mucho interés. Son sus intérpretes la encantadora Edith Roberts y Franck Mayo.

Mañana, día de moda, se pasará la bonita producción Pathé N. Y. "Hermanos separados", obra de escenas de la vida real y creación del más grande trágico del cine, el célebre Frank Keenan.

EL MEJOR PROGRAMA COMICO DA HOY EL GARDEN THEATRE. —De todos los programas cómicos de Mack Sennett, presentados hasta la fecha, el más divertido y completo es sin duda el tercero. Se compone de tres comedias a cual más disparatada y ridícula, pero igualmente desmandibulantes. Se titula "El modista", "Los investigadores" y "El niño perdido". En la primera figuran las famosas y escultura

Dr. GIANELLI
Estudios en Europa
21 DE MAYO 562
Especialidad en sífilis, piel, vías urinarias.
Consultas de 2 a 6.

TEATRO ATENAS. Maestranza esq. Matta, hoy. Noche programa doble con 2 estrenos

AMOR Y FANGO

(Tarde y noche). Drama Fox por Stuart Holmes

LA REDENTORA

Sensacional creación de Rex Beach, interpretación de Vivián Martín.

Mañana

Matinée, Niños 0.60
LOBOS EN LA NOCHE
Selecta, LA TARJETA AMARILLA, de Fannie Ward.
Especial, LA CIUDAD PERDIDA.
Noche, EL PECADO DE ODETTE.

ALAMEDA e IMPERIAL - Tarde y Noche

(LUNES GARDEN)

Colosal estreno! 1.o, 2.o y 3.o episodios de la sensacional serie por

ANTONIO MORENO

LA MONTAÑA del TRUENO

Emocionante folletín de aventuras, misterios, hazañas.

GARDEN - ESPECIAL Y NOCHE

Funciones dedicadas al buen humor. Estreno del TERCER PROGRAMA COMICO MACK SENNETT

Por las Chicas Atléticas, el Turnio, el Carecallo, el Patas de Jaiva y el Cara de Pastel.

El Modista, Niño Perdido y Los Investigadores

Una Matinee Fenomenal

Será la de mañana del SPLENDID

(Platea $ 1.00) (Niños $ 0.80) Localidades hoy en venta.
Con las tres primeras series del formidable serial de animales feroces

La Ciudad Perdida

TEATRO UNION CENTRAL – HOY – TARDE Y NOCHE

Hermosa comedia UNIVERSAL: EL HURACAN

Interpretada por **EDITH ROBERTS** y **FRANK MAYO.**

Mañana, tarde y noche: **HERMANOS SEPARADOS**, por **FRANK KEENAN.**

TEATRO NOVEDADES. — Especial y noche gran estreno

EL CIEGO DE LA SIERRA

Formidable creación de MONROE SALISBURY y una MACK SENNETT:

Hoy Union Central
ESTRENO!
EDITH ROBERTS y FRANK MAYO

El mas bello e ideal de los poemas de amor, lo verá Ud. en la sentimental obra de Frank Desprez: : : : : : :

"EL HURACAN"

Según la hermosa leyenda **LASCA** premiada en los Estados Unidos.

Como escenarios esta creación tiene los más pintorescos paisajes naturales : : : : : :

- POLITEAMA Y ODEON -

Especial y noche, **La Diosa del Cine** reaparecerá en el bellísimo romance de amor y aventuras:

BROADWAY ARIZONA

La mejor creación de la infortunada y genial **Olivia Thomas.** La acompaña el valeroso **Chesebro.**

- ELECTRA -

Especial y noche. La Metro de Cine Clásico presenta a **Bert Lytell,** el gentil galán en su maravillosa creación:

LOMBARDI LTD.

PLENDID - HOY - Especial y Noche

Acontecimiento cinematográfico. Soberbio estreno! **ALEMANIA** presentará por primera vez en Chile su más bella, intensa y artística producción, de aquellas que están llamadas a hacer triunfar su nombre, el intenso drama pasional, desarrollado sobre escenas de la vida aristocrática de las noblezas europeas, y titulado:

VENGANZA CORSA

Obra desarrollada en Niza y Monte Carlo, en los bellísimos panoramas marítimos de la Costa Azul, y en los encantadores paisajes y regios palacios de la Isla de Córcega. Ultima y suprema creación de la encantadora "Bertini alemana",

POLA NEGRI

la más grande de las actrices pasionales alemanas, y quien en esta obra realiza una labor artística admirable y luce las más elegantes toilettes de la última moda parisiense.

HAROLD LLOYD reaparecerá con la linda **BEBE DANIELS**, en su más graciosa creación cómica: "HABLE CON PAPA".

Mañana Domingo: a las 6.30 y 9.30

Estreno de la sublime super-producción "SELZNICK":

LOS 15 ABRILES

Encantadora sonata de amor, ilusiones, idealismos, alegría, belleza y juventud; obra de gran lujo y de supremo arte, en la que hace su creación suprema la más graciosa, bella y simpática de las actrices del cine:

OLIVIA THOMAS

la gentil adorada de todos los públicos, quien se presenta en ésta su última creación más bella y admirable que nunca.

Encantadores paisajes que llamarán la atención del público.

"Chicas Atléticas" y una buena sección de frescos. En la segunda, intervienen el Patas de Jaiva, un terrey amaestrado, el perro sabio Teddy y dos muchachas bañistas que [illegible]an el sentido. En la tercera interviene la troupe de sinvergüenzas encabezadas por el Turnio, el Care[illegible]lo y el Cara de Pastel.

Este es el programa que pasa hoy el Garden en sus dos funciones.

LA SERIAL QUE ESTRENA HOY EL TEATRO ALAMEDA. — Hoy estrena este concurrido cine los tres primeros episodios de la gran serial de aventuras, misterios, hazañas y arte, titulada "La montaña del trueno", sensacional película episódica interpretada por el simpático actor español Antonio Moreno y la linda Carol Holloway, dos figuras prominentes de la pantalla emocional yanqui. Las series que estrena hoy este teatro en sus dos funciones se titulan "El dardo fatal" "La trampa del serpiente" y "Dientes de acero,'.

UN PROGRAMA DOBLE DA HOY EL MUNDIAL CINEMA. — Esta progresista sala da hoy en su especial la penúltima función de la gran serial por los ases del sensacionalismo "La moneda rota", en la que tan brillante actuación hacen Grace Cunard, Eddie Polo y Francis Ford.

Esta misma función la reprisa en la nocturna estrenando además el tercer programa cómico Mack Sennett compuesto por la divertidísimas comedias "El modista", "Los investigadores" y "El niño perdido".

"ODETTE". — En los teatros de la Avenida y Delicias será reestrenada simultáneamente el Lunes la película de la Bertini que ha sido considerada como la interpretación maestra de la gran artista italiana. Hay mucho interés en el público por volver a ver "Odette" que tanto éxito obtuvo cuando fué estrenada.

TEATRO DE LA ALAMEDA. — Este teatro que ha afianzado definitivamente su éxito y que ha seguido funcionando con una abundancia de público notable anuncia para hoy en sus funciones de tarde y noche la película de Monroe Salisbury titulada "El ciego de la sierra", una de las más geniales creaciones del gran actor norteamericano.

Para mañana anuncia en matinée un programa doble compuesto de las películas "Un loco lindo" y "Chaplin vigilante", y para sus funciones de especial y noche el notable drama "Suicidio moral", interpretado por Ana Luther.

DOS CINTAS HACEN EL ESPECTACULO DE HOY EN EL NOVEDADES. — Monroe Salisbury, aquel actor de tantos recursos y facultades dramáticas, es el intérpete de una de las comedias que se da hoy en el Teatro Novedades. Se titula ésta "El ciego de la sierra" y es un doloroso caso de la vida de las montañas solitarias y enigmáticas del oeste norteamericano.

En segundo punto se da una comedia cómica de Mack Sennett interpretada por la Fazenda. Esta pieza sirve de escenario para que el famoso perro Teddy nos demuestre que es un actor tan inteligente como el mismo Turnio... Se titula la pie-

HOY REAPARECERA EN LA PANTALLA DEL ODEON Y EL POLITEAMA LA MALOGRADA ACTRIZ OLIVIA THOMAS.— Para hoy anuncian los teatros Politeama y Odeón el estreno de la bellísima película Broadway Arizona, creación de la infortunada actriz Olivia Thomas y del gentil actor Jorge Chesebro inolvidable protagonista de "La Cuidad Perdida". En esta película Olivia Thomas desempeña un papel en el que despliega todo su arte exquisito y da ocasión para mostrarse en su extraordinaria belleza y juventud. Broadway Arizona ha sido considerada como la obra maestra de la inteligente y malograda actriz y fácilmente se comprende esa clasificación dado el interés de su argumento y la interpretación insuperable con que se ha hecho.

HOY ESTRENA "EL PECADO DE ODETTE MARECHAL" el Teatro Iris (Castro 130).—En las funciones de tarde y noche de hoy estrena este teatro la lujosa producción Pathé París titulada "El Pecado de Odette Marechal", interpretación de la hermosa y seductora Emmy Lyn.

Mañana en la matinée infantil va el drama de aventuras sensacionales titulado "El alma de la fuerza", por el atleta Mario Ausonia.

En la selecta los episodios 8, 9 y 10 de "La moneda rota".

En la especial de moda se pasa "La Harapienta", por Alla Nazimova y en la noche va el estreno de "El estudiante Hutderberg" por Wallece Reid y Dorothy Gish.

TETRO ATENAS.— El estreno de hoy.— Como todos los días, este teatro dará hoy programa doble. Estrenará "Amor y Fango", película Fox por Stuart Holmes y la última creación de cine clásico americano de Rex Beach, "La redentora", drama intenso de hondas emociones, desarrollado, como "El sello de la infancia" del mismo autor, en las regiónes nevadas de Alaska. Este drama puede decirse que es la obra maestra de Rex Beach. En él se definen con fuerza y precisión los caracteres generales de esa gente que vive alejada del mundo donde todo es cruel y adverso para poder sobrellevar la existencia.

Hace en esta pieza su creación maestra la insigne trágica y bella mujer, Clara Hoxton.

PROGRAMAS DE HOY

MUNICIPAL. — Compañía Lírica Italiana. — Noche, debut de Angeles Ottein, con "Barbero de Sevilla".

SANTIAGO.— Compañía de Comedias Mario-Padín. — Vermouth "El retrato de su madre".

Noche: "Florette y Patapón".

COMEDIA. — Tarde y noche: La Argentinita y La Santhelma.

CIRCO STRONG MAN. — Hoy programa especial por toda la compañía.

CIRCO VERY STRONG. — Función especial con grandes atracciones.

SPLENDID. — Especial y noche 'Venganza corsa", por la "Bertini-alemana", Pola y "Habla con papá", por Harold Lloyd y Bebé Daniels.

SETIEMBRE. — Tarde y noche "Escándalo arriba", estreno Goldwyn, por Mabel Normand.

BRASIL. — Tarde y noche "Ligaduras del pasado", estreno Paralta por Luisa Glaum.

UNION CENTRAL. — Tarde y noche: "El huracán' 'por Edith Roberts.

COLISEO NACIONAL. — Noche: "La redentora" o "La historia de cinco rateros".

POLITEAMA. — En sus dos funciones "Broadway y Arizona", en la que reaparece la malograda actriz Olivia Thomás. Además "Chaplin en las termas"

ELECTRA. — En sus dos funciones "Lombardi L. T. D.", creación de Bert Lytell.

INDEPENDENCIA. — Episodios 4 "Sentenciados", 5 "La víctima del puma" y 6 "La presa del león" de "La ciudad perdida" por Juanita Hansen y Jorge Chesebro.

SELECTA. — "Broadway y Arizona" creación de Olivia Thomás y del actor Jorge Chesebro.

AMERICAN. — En sus dos funciones "Las aguas muertas" creación de Frank Keenan.

IRIS (Castro 130). — Especial y noche "El pecado de Odette Marechal", protagonista Emmy Lyn.

ATENAS. — Tarde "La redentora, de Rex Reach.

Noche: "Amor y fango" y la "Redentora".

DELICIAS. — La obra Select de Mittchel Lewis: "Jaime el rojo".

CHILE. — Episodios 17, 18 y 19 de "La moneda rota", por Eddie Polo, Grace Cunard y Francis Ford.

EXCELSIOR. — "Rusia sombría" por Alice Brady y la sexta función de "La moneda rota".

ALHAMBRA. — Tarde y noche "Un huaso en New York" por William Hart.

AVENIDA. — Tarde y noche: "El ciego de la sierra".

GARDEN. — Tarde y noche, tercer programa cómico Mack Sennett.

ALAMEDA. — Tarde y noche: primeros episodios de "La montaña del trueno".

MUNDIAL. — Tarde penúltima función de "La moneda rota".

Noche, programa cómico.

NOVEDADES. — Tarde y noche: "El ciego de la sierra".

COLON. — Tarde y noche series 14, 15 y 16 de "La moneda rota".

IMPERIAL. — Primeras funciones de "La montaña del trueno".

OLYMPIA. — Tarde y noche: no".

"De la silla al trono".

TEATRO LA COMEDIA

HUERFANOS ESQUINA MORANDE

Empresa Ernesto Bonquet

HOY SABADO 25 DE SETIEMBRE

Vermouth a las 6.15. Noche, a las 9.15.

LA ARGENTINITA

con sus famosas canciones y aplaudidos bailes.

LA SANTHELMA

con sus danzas luminosas.

Domingo última matinée popular a precios bajos.

Martes 28, beneficio de La Argentinita.

TEATRO SANTIAGO

Merced entre **Plaza y San Antonio**

Empresa Ernesto Bonquet

HOY SABADO 25 DE SETIEMBRE

Vermouth a las 6.15. La notable comedia de gran éxito de Jorge Berguño,

EL RETRATO DE SU MADRE

Noche, a las 9.15. Exito de hilaridad.

FLORETTE Y PATAPON

Mañana gran matinée familiar

ENTRE GALLOS Y MEDIA NOCHE

CIGARRILLOS

CASINO

con tabaco hebra y boquilla Ambré: 50 centavos el paquete.

LOS PREMIOS CLIN

MEDICOS CHILENOS FAVORECIDOS CON ESTA DISTINCION

No ignoran nuestros lectores que los laboratorios Clin (Comar y Cía., Sucesores) han instituído este simpático premio, con la debida autorización de la Sociedad Médica, para recompensar, cada año, al estudiante de Medicina más aventajado.

A la lista ya larga de los laureados, tenemos que agregar los nombres del doctor don Hugo Lea Plaza, para 1912; del doctor don Luis Molinare Reyes, para 1914 y del doctor don Andrés Prado Reyes, para 1915, cuyas fotografías reproducimos.

El doctor Lea Plaza ingresó a la Escuela de Medicina en 1906, obteniendo el título de Médico-Cirujano en 1912.

Su memoria para optar al grado de Licenciado, versó sobre "El examen funcional del laberinto posterior", trabajo que se publicó en los "Anales de la Universidad de Chile".

Ha desempeñado varios años el puesto de jefe de la Clínica de Enfermedades Nerviosas de la Universidad. Ha sido interno del hospital de San Vicente y ayudante del Laboratorio de Radiografía del mismo hospital.

Dr SEÑOR HUGO LEA PLAZA

En 1912, representó a Chile en el Congreso de Estudiantes verificado en Lima y en 1916 en el Congreso del Niño, celebrado en Buenos Aires.

Formó parte del Congreso de Beneficencia celebrado en Santiago en 1917.

Durante el año de 1919, desempeñó el cargo de Secretario de la Sociedad Médica de Santiago.

Se debe, en gran parte, a su iniciativa la fundación del Instituto de Criminología, del cual es vicepresidente.

El doctor Lea Plaza está actualmente en Europa, desempeñando una importante misión, que le confió el Gobierno.

El laureado de 1914, doctor Molinare Reyes, hizo sus estudios secundarios en el Instituto de Humanidades. Ingresó después en la Escuela de Medicina, donde mereció, en los exámenes de promoción y en su examen final de Médico-Cirujano, altas notaciones. Durante sus estudios, trabajó dos años interno, en la Clínica del profesor Navarro; fué más tarde ayudante del servicio del doctor García Guerrero y al comenzar el sexto año de su curso, la Dirección del hospital de San Vicente lo eligió como médico en propiedad, para atender la sala de Mercedes de dicho establecimiento.

Actualmente continúa prestando sus servicios en la misma sala y desempeña el cargo de jefe de Clínica de Terapéutica y Farmacia de la Escuela Médica.

La Facultad de Medicina, en vista de estos antecedentes lo honró con el premio Clin, distinción que, como se sabe, es dicernida cada año al alumno más aventajado del curso médico.

El doctor Prado Reyes es, en la actualidad el médico-jefe del hospital San Juan de Dios, y, como tal, tiene a su cargo toda la dirección técnicas de dicho establecimiento.

Dr. Sr. MOLINARE REYES

Cursó sus estudios en la Universidad de Chile, obteniendo su título de Médico-Cirujano en 1915. Para obtar a este grado, presentó una interesante memoria sobre "Transfusión de la sangre", que llamó justamente la atención del Cuerpo Médico.

En el tiempo que duraron sus clases, desempeñó sucesivamente los cargos de ayudante, prosector y jefe de trabajos de Anatomía Descriptiva, en el curso del profesor Aguirre Luco.

Más tarde estudió y prácticó durante varios años las distintas ramas de la cirugía, bajo la dirección del doctor Vargas Salcedo, en el hospital de San Borja, siendo después nombrado ayudante de la Clínica de Obstetricia, puesto que atendió durante dos años.

Dr. SEÑOR PRADO REYES

Se nos dice que se está tratando de formar un cuadro de honor de los laureados del premio Clin, desde su fundación. Es una muy buena idea que será acogida con general simpatía.

No hay duda de que los señores Comar y Cía., dirigen los laboratorios Clin con rara inteligencia y gran acierto. Además de las conquistas que hacen todos los días en el ramo de la ciencia médica, saben atraerse todas las buenas voluntades.

Fundados hace 56 años, pueden con justicia congratularse de los espléndidos resultados alcanzados.

MINISTRO DE CHILE EN BELGICA

SE DA CURSO AL DECRETO QUE NOMBRA AL SEÑOR MATIAS ERRAZURIZ

Está redactado el decreto por el cual se nombra Ministro ad-honorem de Chile en Bélgica, al señor Matías Errázuriz Ortúzar.

Las credenciales respectivas le serán enviadas al señor Errázuriz, que reside en Buenos Aires, en el curso de la próxima semana.

Nuestra representación en Bélgica quedará definitivamente constituída como sigue: Ministro Plenipotenciario y Enviado Extraordinario, señor Matías Errázuriz; primer Secretario, señor Luis Fidel Yáñez y segundo Secretario, señor Luis de Castro Ortúzar.

LA EMBAJADA ANTE LA SANTA SEDE

EL GOBIERNO ESPERA LA COMUNICACION DEL SENADO PARA DESIGNAR EMBAJADOR AL SEÑOR RAFAEL ERRAZURIZ URMENETA

El Gobierno espera que el Senado le comunique oficialmente el acuerdo tomado en sesión secreta de anteayer, por el cual se eleva a Embajada nuestra representación ante la Santa Sede, para designar en el carácter de Embajador al señor Rafael Errázuriz Urmeneta.

Por comunicaciones enviadas al Ministerio de Relaciones Exteriores, se sabe que el señor Errázuriz Urmeneta se ha dirigido por dos meses al litoral de Venecia.

Con motivo de haber sido elevada a Embajada esta Legación, el Gobierno tiene el propósito de crear un nuevo puesto de Secretario.

En Relaciones

El Nuncio de la Santa Sede, Monseñor Aloisi Masella, estuvo ayer a conferenciar con el Ministro de Relaciones Exteriores.

PERSONAL DE LA AVIACION

PROYECTO DE AUMENTO DE SUELDOS

Se ha presentado a la consideración de la Cámara de Diputados un proyecto de ley que patrocina el diputado por San Carlos señor Gustavo Silva Campo y que consulta el aumento de un cincuenta por ciento de los sueldos que actualmente gozan los aviadores militares.

El proyecto consulta, además, el cuarenta por ciento de aumento para los sueldos de los alumnos de aviación.

Consejo de Estado

Formación de ternas judiciales

Presidido por el Presidente de la República y con asistencia de los consejeros, señores: Balmaceda, Fóster, Guarello, Charme, Mac-Iver Maira, Rivas V., Villalobos y Yáñez, celebró sesión ayer el Consejo de Estado.

Leída y aprobada el acta de la sesión anterior, el Consejo formó las siguientes ternas para proveer los cargos que se indican:

Para juez suplente de Taltal, señores: Herrera don Osvaldo, Marín don Alfredo y Robles don Alberto;

Para juez suplente de Ovalle, señores: Arancibia don José, Henderson don Juan y Ramírez don Pascual.

INTERCAMBIO COMERCIAL

IMPORTANTE JIRA DEL SEÑOR CARLOS GUERNIER

Se encuentra en Buenos Aires el señor Carlos Guernier, diputado francés y distinguido hombre público, que desempeña en su patria los puestos de primer vice-Presidente de la Comisión de Relaciones Exteriores del Parlamento, Presidente de la Comisión de la Marina Mercante y Presidente del Consejo Superior de Apelación de la Marina Mercante.

Durante la guerra, el señor Guernier tuvo actuación destacada, como comisionado de los Gobiernos francés y británico, en el fletamiento de naves destinadas al transporte de hulla, trigo, lanas, carnes y nitratos.

Aunque el señor Guernier no trae misión oficial alguna en su viaje a América, se propone recoger algunas impresiones entre los hombres de Gobierno y entre los grandes industriales, comerciantes y ganaderos, con el objeto de imponerse de la posibilidad de llevar a Francia desde la Argentina carne, trigo, lanas y otros productos.

El señor Guernier ha declarado que tiene el propósito de seguir en su jira hasta nuestro país.

IV CENTENARIO DE MAGALLANES

EN LAS FIESTAS DE CELEBRACION SE HARAN REPRESENTAR LOS GOBIERNOS DE GRAN BRETAÑA Y DE MEXICO

En comunicación que ha enviado al Ministerio de Relaciones Exteriores, el Gobierno de Gran Bretaña ha manifestado sus deseos de hacerse representar en las fiestas con que se conmemorará el IV centenario de Magallanes.

Con este objeto, el Almirantazgo inglés solicita datos sobre la fecha en que se celebrará el aniversario y sobre los festejos que se preparan. Agrega que el Almirantazgo tiene el propósito de enviar un buque de la Armada británica.

El Gobierno de México ha expresado también al nuestro, su propósito de concurrir a la celebración de dichas fiestas.

Concurso de affiches y diplomas

Entre los artistas residentes en Chile, se ha abierto un concurso de affiches para los festejos que se celebrarán en conmemoración del descubrimiento del Estrecho de Magallanes.

Los proyectos de affiches deben caracterizar esta gran fecha histórica y ser ejecutados en tres colores, empleando tintas planas.

Estarán colocados en bastidores y su dimensión será 105 sobre 73 centímetros.

Deberán figurar en el proyecto las inscripciones siguientes, por debajo de las cuales se dejará un espacio en blanco suficiente para la colocación del programa impreso:

IV Centenario del Descubrimiento del Estrecho de Magallanes 1520-1920.

Programa de las fiestas en Punta Arenas y Santiago

El plazo para entregar los proyectos es hasta el 20 de Octubre, a las 6 de la tarde, en la sala de la comisión en el Palacio de Bellas Artes.

Los premios serán de $ 600 al primero $ 300, al segundo y $ 100 cada uno de dos 3.os, reservándose la comisión su derecho de hacer ejecutar o no el trabajo que obtuviera el primer premio.

El jurado será formado por cinco miembros designados por la comisión y dos que serán elegidos por los autores de los proyectos presentados el 20 de Octubre a las 6 de la tarde.

Diploma

Este diploma será entregado a los premiados en los distintos concursos en las fiestas de Magallanes.

La composición debe tener un carácter decorativo y simbólico del descubrimiento del Estrecho de Magallanes.

Las dimensiones del papel o de la tela en que se hagan los proyectos, serán de 47 por 63 centímetros, debiendo el autor del proyecto dejar alrededor de la composición un margen proporcionado.

Debiendo ser hecha la reproducción en fotograbado, el procedimiento para ejecutar el original queda a la voluntad de los concursantes, con la condición de que se preste para esta clase de reproducción; por lo tanto, las composiciones pueden ser ejecutadas en pintura al óleo o acuarela (en blanco o negro o color sepia), en dibujo al lápiz, al carbón o a la pluma y aún en relieve de escultura.

El primer premio queda de propiedad de la comisión.

El plazo para la entrega de los trabajos será hasta el 20 de Octubre, a las 6 de la tarde. La entrega se hará en la oficina de la comisión en el Palacio de Bellas Artes.

Los premios consistirán en $ 400 al primero, $ 200 al segundo y $ 100 al tercero.

AUXILIOS SALITREROS

ORGANIZACION DE LA CONTABILIDAD

El Ministro de Hacienda ha dictado el siguiente decreto, relativo a la organización de la contabilidad de los auxilios salitreros:

"Santiago, 23 de Setiembre de 1920.—Vistos estos antecedentes y teniendo presente la necesidad de organizar bajo una sola dirección la contabilidad de los auxilios salitreros, decreto:

1.o La dirección de la Contabilidad en las operaciones de los auxilios que se conceden a los productores de salitre corresponderá a la Dirección General de Contabilidad, debiendo la Oficina de Auxilios Salitreros y las Tesorerías Fiscales que tengan ingerencia en dichas operaciones proporcionarle todos los antecedentes y cumplir las órdenes que esa Dirección les imparta.

2.o La Tesorería Fiscal de Santiago abrirá una cuenta corriente en un Banco de primera clase de esta capital, denominada "Vales Salitreros", en la cual depositará, el mismo día en que sean enteradas en arcas fiscales, las cantidades que reciba por devolución de los auxilios concedidos y de la cual no podrá girar sino para el exclusivo objeto de retirar de la circulación los vales de tesorería correspondientes.

3.o Las devoluciones de sus auxilios sólo podrán hacerlas los productores de salitre en las Tesorerías Fiscales de Santiago y Valparaíso.

La Tesorería Fiscal de Valparaíso remesará todo valor que por estas devoluciones perciba a la Tesorería Fiscal de Santiago el mismo día en que efectúe cada operación, remitiéndole el memorándum respectivo.

4.o La Dirección General de Contabilidad propondrá al Ministerio de Hacienda las medidas que a su juicio estime convenientes para la mejor organización de esta contabilidad y para la mayor seguridad de las garantías que la ley ordena sobre estos auxilios.

Tómese razón, comuníquese y publíquese. — Sanfuentes.—Fco. Garcés Gana."

La comisión reserva su derecho de hacer ejecutar o no el trabajo que obtenga el primer premio.

El jurado será formado por cinco miembros nombrados por la comisión y dos por los artistas autores de los proyectos que procederán a esta elección, a las 6 de la tarde del último día del plazo de entrega.

Los trabajos serán firmados con pseudónimo, entregando en un sobre cerrado el nombre del autor.

Se necesita

para matrimonio sin nijos ama de llaves, de preferencia extranjera y con referencias de primer orden.

Escribir al señor

CAMILO GUERITAULT,

GRANEROS

4-Oc.

QUININA EN FORMA SUPERIOR NO AFECTA LA CABEZA

Por motivo de su efecto tónico y laxante, el **LAXATIVO BROM QUININA** es superior a la Quinina ordinaria. No produce nerviosidad ni malestar en la cabeza. Téngase en cuenta que sólo hay un "Bromo Quinina". La firma de E. W. GROVE, en cada cajita.

RAZAS ABORIGENES

ESTUDIOS CIENTIFICOS EN EL TERRITORIO DE MAGALLANES

La Comisión pro-Centenario de Magallanes ha pedido al Gobierno que ponga a su disposición un escampavía de la Armada, para que en los meses de Verano la Sociedad de Historia y Geografía haga estudios científicos en el Territorio de Magallanes.

Estos estudios se referirán a los habitantes de la raza alacalufe, cuyos últimos restos existen en el Archipiélago de los Chonos y en los canales de Moraleda. Antiguamente habitaban en todas las costas de Magallanes.

Curso de repetición para médicos

El Lunes próximo se verificará una sesión de conferencias en la Sociedad Médica, a las 9 y media de la noche, con la siguiente tabla:

Doctor Larraguibel: Fenómenos anafiláctícos.

Doctores Alessandrini y Puelma: Injertos muertos.

Hoy Sábado no hay reunión en la Sociedad Médica.

El curso de Laboratorio Clínico del doctor Sepúlveda, se iniciará el Lunes a la hora de programa.

Hoy, el profesor doctor Croizet, dará su última lección de Anatomía Patológica en la Escuela de Medicina, sobre Tuberculosis, a las 6 P. M.

EL MISTERIO DE LA BELLEZA RESIDE EN EL CUTIS

Considere lo que significa una afección cutánea! Frote la piel con Ungüento

PINKOLO

y podrá proclamar que la belleza reside únicamente en todo aquello que podemos contemplar. Se vende en las droguerías en dos tamaños.

Maravilloso regenerador del Cabello

y de la barba, cuyos satisfactorios resultados están probados durante 40 años, por cuantos lo usan.

Muchos millones de frascos consumidos durante este tiempo.

Su bajo precio lo coloca al alcance de todos.

Se vende en cuatro colores: Negro, Castaño obscuro, Castaño claro y rubio.

Se llama Tinte Indiana.

Depósito: DAUBE y Cía.

30-Oc.

¿CANAS? "AZABACHE"

Tinta inglesa maravillosa, indeleble, no destiñe, no mancha la ropa, vuelve a las canas, ya sean de la cabellera o barbas, inmediatamente, su primer color negro hermoso, con brillo natural, dando a la fisonomía un aspecto de juventud. Teñirse el pelo no es una necesidad, es un lujo, un capricho, una coquetería. En Estados Unidos, es una costumbre de hombres y señoras. En Europa lo usan los soberanos. Ensayarla es adoptarla, pues la venta del año es de 100,000 estuches de este gran cosmético. No produce color verdoso ni tornasol, como sucede con otros tintes. No hace caer el pelo. Por su duración resulta la más económica.

COLMENA

CERA ESTAMPADA

CURSO DE APICULTURA BRUNNER

Colmenas Brunner y Lanstrhon reformadas, Mascarillas y extractores. Todos los útiles de Apicultura

AROSTEGUI Hnos. - Manuel Rodríguez 854 - Santiago

Este aviso sale diariamente en la Sección Económica de todos los diarios.

Aproveche estos Precios

Cristales Yodados de Preot, frasco	$ 4.50
Por tres frascos	12.25
Fitina, la caja	7.00
Por tres cajas	19.25
Aceite Ascoleina 1|1	6.20
Leche Horlick's, de 5 libras	23.60
Polycalcina, frasco	6.20
Por tres frascos	16.80

RECETAS, ESPECIFICOS, PERFUMERIA EN GENERAL

"BOTICA FRANCIA"

ESTADO 154 FRENTE A SAN AGUSTIN. — SANTIAGO

Teatro de la Avenida

Vicuña Mackenna 624 -:- -:- Hoy en Especial y Noche

EL CIEGO DE LA SIERRA POR MONROE SALISBURY

INDEPENDENCIA Y SELECTA HOY

SEGUNDA FUNCION DE

La Ciudad Perdida

Chaplín en las Termas

Se exhibe mañana en función de matinée del UNION CENTRAL, a las 3.30 P. M.

A las 2.30 se estrena: EL PASEO ESCOLAR DEL 12 DE SETIEMBRE. Interesantísima película de actualidad; y CHAPLIN ANTES DE LA BODA.

A las 4.30 P. M.:

Las Cruzadas o Jerusalen Libertada

T. BRASIL - HOY

Tarde y Noche SETIEMBRE

Platea: $ 1.20

El Escándalo Arriba

Preciosa comedia GOLDWYN por MABEL NORMAND.

Ligaduras del Pasado

El drama de las esposas que se casan por gratitud. Protagonista: LUISA GLAUM.

Mañana, tarde y noche: "Un huaso en New York", por William Hart

MATINEE DE MAÑANA

Penúltima función de

La Moneda Rota

Además habrá

MACK SENNETT

CORREAS

de suela sencilla y doble
de balata
de pelo de camello
de algodón „Stanley"

Transmisiones - Descansos - Poleas

EMPAQUETADURA

Ofrece en venta la

Casa Santiago Webb & Co.

Casilla 1767 -:- ESTADO 156-158-170 -:- Teléf. Ing. 3176-3177

ESCALAFON DE LAS POLICIAS

FORMA EN QUE DEBE PROCEDERSE A LOS ASCENSOS

El Ministerio del Interior ha dado curso al decreto por el cual se ordena establecer el escalafón para el personal de oficiales de las policías de la República.

En la parte expositiva de este decreto se hacen diversas consideraciones sobre los nombramientos de jefes y oficiales de las policías, y sobre la necesidad de estimular a este personal para los efectos de los ascensos.

La parte dispositiva, dice como sigue:

1.o Créase el Escalafón de Oficiales de Policía, con excepción del personal de las policías de Santiago y Valparaíso, que se rige por reglamentos especiales. La Inspección General del ramo abrirá los registros necesarios, con anotación de la hoja de servicios de cada uno.

Para los efectos de esta disposición, los intendentes y gobernadores enviarán todos los datos pertinentes, después de haberlos comprobado con la mayor exactitud posible.

2.o Los nombramientos de sub-inspectores de policía recaerán preferentemente en individuos de la institución, en el siguiente orden:

1.o En los alumnos de la Escuela Policial;

2.o En clases distinguidas de las policías de Santiago y Valparaíso, que tengan los requisitos necesarios, y a los cuales les falte por lo menos diez años para cumplir la edad para el retiro forzoso en el grado, a que se refiere el artículo 14 de la ley número 1,840, de 12 de Febrero de 1906; y

3.o En sub-oficiales o clases del Ejército y Armada, de acuerdo con lo dispuesto en el artículo 67 de la ley número 2.644, de 23 de Febrero de 1912, que hayan obtenido buena licencia y que tengan los requisitos requeridos para el correcto desempeño de estos cargos.

La Inspección General de Policías solicitará oportunamente estos datos de los jefes respectivos.

3.o Para los nombramiento de sub-inspectores de las policías departamentales, la Inspección General pedirá a las prefecturas de Santiago y Valparaíso los nombres de los alumnos que tengan mayor número de puntos y las recomendaciones especiales y demás antecedentes que les abonen para ser nombrados oficiales.

4.o Los nombramientos en los grados superiores al de sub-inspector se harán por medio de ternas entre aquellos oficiales que tengan mejor hoja de servicios, de acuerdo con los datos que proporcione la Inspección General, salvo el caso en que el Presidente de la República estime conveniente nombrar para estos puestos a oficiales del Ejército.

5.o Los ascensos se harán tomando en consideración el mérito (competencia, honorabilidad, etc); la antiguedad se tomará en consideración solamente en el caso de que haya igualdad de condiciones en lo que respecta al mérito.

6.o Las permutas que se propongan entre el personal de las policías deberán ser tramitadas por la Inspección General del ramo.

LOS SERVICIOS TELEFONICOS

SE CONTINUA ESTUDIANDO ESTE IMPORTANTE ASUNTO

Ayer se reunió la comisión designada por el Gobierno para que estudie el mejoramiento del servicio telefónico, tanto en la capital como en algunos puntos del país.

Esta comisión, como se sabe, está compuesta por los señores José Pedro Alessandri, Carlos Balmaceda, Alejandro Valdés, Pedro Aguirre Cerda, Víctor Vidaurre y Luis Eduardo Cifuentes.

Además, a esta reunión concurrió el director de la Compañía Inglesa de Teléfonos, señor Antonio Huneeus, que patrocina las proposiciones formuladas por dicha Compañía, en orden a conceder un 25 por ciento de descuento a los servicios telefónicos fiscales. Además, en dichas proposiciones estaría la de ampliar sus líneas al sur hasta Concepción y canalizar subterráneamente las líneas en el plazo fijado por el contrato.

La comisión continuó estudiando las proposiciones de la expresada Compañía. Al mismo tiempo entró a considerar si era conveniente otorgar una nueva concesión a esta Compañía para la explotación de las líneas telefónicas, o su adquisición por el Fisco.

Como al respecto no se llegara a un acuerdo definitivo, se continuará tratando este importante punto en una reunión próxima.

Comunicaciones eléctricas

Aplazamiento de la Conferencia internacional de Washington

El Gobierno ha sido notificado de que la conferencia internacional sobre comunicaciones eléctricas, que debía celebrarse en Washington, el 15 de Noviembre próximo, ha sido aplazada indefinidamente.

Como se sabe, el Gobierno había sido invitado a dicha conferencia.

Cambios en el Ejército

Reunión de generales

Hoy, a las 2 de la tarde, se verificará en la sala del Ministro de la Guerra, una reunión de generales, con el objeto de tratar algunos cambios de jefes de unidades.

Se nos dice que también serán tratadas algunas calificaciones de oficiales.

BENEFICIO AL CUERPO DE BOMBEROS

LA FUNCION DEL LUNES EN EL MUNICIPAL

Como se ha venido anunciando, el Lunes próximo se llevará a efecto en el Teatro Municipal, el beneficio que la compañía lírica dará al Cuerpo de Bomberos de Santiago.

Para este acto, se ha preparado un programa extraordinario. Se pondrá en escena la ópera "Fedora".

En el segundo entreacto, la señora Melis cantará el Himno Nacional.

Las entradas estarán en venta hoy en la Comandancia del Cuerpo de Bomberos y durante los días Domingo y Lunes, en la boletería del Teatro.

Los precios para esta velada, se han rebajado.

Caja de Crédito Popular

Presidido por don Francisco Huneeus, celebró sesión el Jueves último el Consejo de la Caja de Crédito Popular.

Se dió cuenta de haberse recibido la nota-respuesta de la Inspección de Casas de Préstamos en que el Director de este servicio amplía los datos que se habían solicitado sobre la realización de las prendas de plazo vencido.

En seguida, el Consejo se ocupó de varias gestiones pendientes relacionadas con la pronta apertura del establecimiento y de otros asuntos de carácter interno.

Sociedad Empleados de Farmacia de Chile

Se nos pide recomendar la asistencia de los señores directores a la sesión de hoy por haber importantes asuntos pendientes.

Se ha postergado la clase de mañana.

Juzgado de San Antonio

La Ilustrísima Corte pasó al Excelentísimo Consejo de Estado, la segunda lista de 15 abogados, a fin de proveer el puesto de juez de letras de San Antonio, vacante por renuncia de la persona que lo servía:

Señores: Pérez Francisco, Correa A. Agustín, Madrid Alejandro, Portales Guillermo, Vergara Armando, Castro J. Manuel, Madariaga Carlos, Preus Eduardo, Pérez Alejandro, Jara Manuel, Solar Osvaldo del, Cuevas Eduardo, Hiriart Alberto, Cabrera Efraín y Herrera Osvaldo.

LOS NIÑOS AL LEVANTARSE...

lo primero que piden es una gran taza de café con leche. Es preciso usar CAFE PRIMA, pues por su absoluta pureza, delicado aroma y delicioso sabor, constituye un alimento de capital importancia, tanto para los niños como para los adultos. Den a sus niños café PRIMA y quedarán satisfechos.

Huérfanos 803.—Tel. Ing. 2302.—Portal F. Concha 968

NOTA.— Los pedidos de provincia se despachan en el mismo día, siempre que vengan acompañados de su importe.

LA LEY DE PAPEL SELLADO

EL INSTITUTO DE ABOGADOS PROPONE ALGUNAS REFORMAS

Una comisión de miembros del Instituto de Abogados, compuesta de los Sres. J. Raimundo del Río y Oscar Dávila Izquierdo, se acercó en días pasados al Ministro de Justicia, señor Montt, para solicitar la adopción de algunas medidas de interés público que se relacionan particularmente con los fines de esa institución.

Con fecha reciente, la misma comisión ha enviado un oficio al señor Ministro, manifestándole que es de particular interés conocer la entrada que produce al Estado el papel sellado y las estampillas que se emplean anualmente en los juicios y presentaciones que se hacen a los Tribunales de Justicia, y si esta entrada es mayor o menor que los gastos que la administración de justicia en lo civil demanda al Erario, desde que generalmente se considera que el servicio que el Estado presta a los particulares que litigan o necesitan concurrir a los Tribunales debe ser pagado por éstos y no por los contribuyentes que no tienen contiendas o asuntos civiles; y, además, que las contribuciones que se pagan en los litigios no deben ser fuente de entradas fiscales para satisfacer otras necesidades de Estado que deben atenderse con los impuestos que pagan todos los contribuyentes. Este último concepto ha sido manifestado no hace mucho en la nota que pasó al señor Ministro el Presidente de la Corte Suprema sobre la necesidad de mejorar los sueldos judiciales.

Para saber el monto del valor del papel sellado y estampillas que se emplean en los juicios civiles y en las solicitudes y actuaciones de jurisdicción voluntaria, no habría otro medio, a juicio del Instituto de Abogados, que timbrar especialmente el papel y las estampillas que deban tener esta aplicación, o que se les agregue un timbre con la palabra judicial u otra que indique su objeto. Esto es materia de simple reglamentación.

Sabiendo el rendimiento que produzca anualmente la contribución que se paga en los juicios civiles y en las presentaciones de jurisdicción voluntaria, podría el Gobierno, en caso de participar de la idea que se ha insinuado, apreciar si la tasa de esta contribución basta a su objeto o si es deficiente, y regularla en consideración a los gastos razonables que pueda ocasionar una buena y rápida administración de justicia.

Si se contare con este posible ensanche de los recursos con que ha de atenderse principalmente la administración de justicia en los asuntos civiles, el Gobierno podría tomar con mayor libertad y oportunidad todas las medidas que tiendan a obtener la mejor y más rápida administración de justicia, de que tanto depende el desarrollo económico y el bienestar general.

El Instituto de Abogados expresa que tendría el mayor agrado en cooperar al estudio que sea necesario hacer para establecer la relación que debe haber entre la contribución de que se trata y un mejor servicio judicial en materia civil.

Al mismo tiempo que el sello o timbre especial a que se hace referencia, ha parecido oportuno a algunos miembros del Instituto hacer presente al Gobierno la utilidad de que el papel que se destine a asuntos judiciales tenga una numeración correlativa y que quede anotado en las oficinas que hacen el reparto de estas especies a las diversas Tesorerías Fiscales del país, el primero y el último número del papel de cada remesa.

Este simple detalle que ha sido adoptado en otros países, evita cambios o adulteraciones que son posibles sin él y si llegan a cometerse, hacen más posible su descubrimiento y sanción.

Resumiendo, el Instituto de Abogados propone lo siguiente:

1.o La conveniencia de poner un sello o timbre especial al papel y estampillas que se destinan a los juicios civiles y a los asuntos de jurisdicción voluntaria.

2.o La conveniencia de que el mismo papel lleve una numeración correlativa y quede anotado en la oficina que hace su distribución en el país, el número inicial y el último de cada remesa.

3.o Ofrece su colaboración para el estudio que sea necesario hacer una vez que se tenga el dato del rendimiento anual de la contribución, a fin de fijar la tasa que corresponda a la mejor y más rápida administración de justicia.

Contestando el anterior oficio, el Ministro de Justicia manifiesta su agradecimiento por la cooperación ofrecida por el Instituto de Abogados, y hace presente que se ha dirigido al Ministro de Hacienda, acogiendo como suya la petición que se le formula y recomendándole la adopción de las medidas propuestas.

EN EL REGIMIENTO DE CARABINEROS

VISITA DE ALGUNOS MINISTROS DE ESTADO

Los Ministros del Interior, don Pedro García de la Huerta; de Justicia e Instrucción Pública, don Lorenzo Montt, y de Industria, don Armando Jaramillo, visitaron ayer en la mañana el cuartel del Regimiento de Carabineros, con el objeto de imponerse de las necesidades más premiosas que se dejan sentir en esa unidad.

Atendidos por el comandante y los oficiales del Regimiento, los Ministros recorrieron todas las dependencias del cuartel, tomando nota detallada de las deficiencias del servicio.

A continuación la jefatura del Regimiento, ofreció a los visitantes un almuerzo, que fué servido en el casino de oficiales.

Acompañaron en esta visita, a los señores Ministros, el Subsecretario del Ministerio del Interior, don Víctor Vidaurre Leal, y el Secretario privado del jefe del Gabinete, señor René Reyes.

EL MINISTRO DE ARGENTINA

SE DIRIGE HOY A BUENOS AIRES

Hoy partirá a Buenos Aires haciendo uso de licencia, el Ministro de Argentina ante nuestro Gobierno, señor don Carlos Noel, acompañado de su esposa, señora Josefina Acosta de Noel.

El momentáneo alejamiento de sus funciones del señor Noel, se debe al deseo de disfrutar de un pequeño descanso, para lo cual aprovechará de la licencia que le ha concedido su Gobierno.

A Buenos Aires

En la próxima combinación transandina se dirigirá a Buenos Aires el señor don Javier Vial Solar, quien ha sido invitado por el director del Instituto de conferencias de "La Prensa", don Estanislao Zeballos, para dar algunas conferencias sobre estudios económicos y políticos, y sobre las relaciones entre Chile y Argentina.

El señor Vial Solar viajará en compañía de su señora esposa.

LA SITUACION DE LA HACIENDA PUBLIC

VALES DE TESORERIA, PARA LA CANCELACION DEL DEFICIT

De la exposición leída hace po por el Ministro de Hacienda an la Comisión Mixta de Presupues tos, se desprende que el ejercicio financiero de este año cerrará co un déficit que se acerca a un cen tenar de millones de pesos.

Atendida la necesidad que exist en procurar la cancelación de este déficit, el Gobierno tienen el propósito de emitir vales de tesore ría, hasta por la cantidad de 1 millones de pesos oro, con el ob jeto indicado

El servicio de estos vales se ha con el 15 por ciento de los dere chos aduaneros, que en el año 19 quedará libre de las obligaciones que está afecto en la actualidad.

Objetos perdidos

A disposición de su dueña se encuentra en nuestra imprenta un bolsón de señora, encontrado en la Avenida Cumming, entre San Pa blo y Rosas.

Rhin
Alejandro Maramb[illegible]
Chile.

VINO RHIN
(Cosecha 1904)

AGENTES GENERALES PARA LA ZONA DE SANTIAGO AL NORTE

ERRÁZURIZ, SIMPSON & Co.

Departamento Mercaderías
BANDERA 262

PRECIO POR CAJON: $ 75.00

En nuestra Sección "LAYETTES"
MODELOS DE PRIMAVERA

Las NOVEDADES recibidas para Bebés están ya en venta y llaman la atención por su originalidad y belleza.
GATH & CHAVES, no obstante la hermosura de los modelos, a fin de facilitar al público la adquisición de los mismos, los ha marcado a precios muy equitativos.

VISITE UD. NUESTRA CONSTANTE EXPOSICION DE NOVEDADES EN EL TERCER PISO

SOMBRERITOS en tul y organdí, adornados con bordados, encajes y flores, muy bonitos gustos, para bebés hasta de 3 años, desde	$ 24.50
SOMBRERITOS y GORRAS en piqué, varios modelos, adornados de cintas, para años de 1 a 3, desde	$ 12.50
GRAN SURTIDO EN VESTIDITOS de voile, broderie u organdí, diversidad de modelos y adornos para bebés hasta de 3 años, desde	$ 13.50
VESTIDITOS en franela y céfiro combinado de sesgo de colores, festones, etc., para años de 1 a 2, desde	$ 6.90
GRAN OCASION en BOMBACHAS de buen piqué afranelado, adornadas de festones, a	$ 4.90
TRIANGULOS de bombasí, con puntillas, a	$ 3.50
LOS MISMOS, festoneados a mano, a	$ 3.90
BATITAS en bombasí, festoneadas a mano, a	$ 3.25
BABEROS en seda, con encajes y aplicaciones, a	$ 1.25
BATAS en gasa y organdí, con falso en blanco, rosa y celeste, adornadas de entredós, encajes y moños de cinta, desde	$ 27.50

En LENCERIA NIÑAS, acabamos de recibir para niñitas, un selecto surtido de Sombreros de Broderie.
SIGUEN HOY LAS GRANDES REBAJAS DE PRECIOS EN PERFUMERIA Y BLANCO

GATH & CHAVES, LIMITED

A DE ESTUDIANTES POBRES

BENEFICIO DEL TRES DE TUBRE. ORGANIZADO OR LA UNION CICLISTA

gran entusiasmo se prosi- los preparativos para las ca- ciclistas que ha organizado nión Ciclista de Chile, a bene- de la Liga de estudiantes Po-

las carreras se verificarán el 3 tubre próximo, en el velódro- la Federación Sportiva Na- . Constarán de cinco pruebas, da una de las cuales se dis- valiosos premios que ha do- el comercio y que se exhiben blico en la casa Gath y Cha-

entradas están a la venta en cigarrerías, casas comerciales, También están encargados colocación los miembros del de Boy Scouts. El valor de boletos es de sesenta centavos, y dos pesos.

este torneo es disputará por vez la copa "Gath y Cha- , que ha sido donada por la de este nombre, como lo de- tran las siguientes cartas cam- entre el organizador del tor- señor Erasmo S. Vásquez, y gerente de dicha firma comer-

Muy atentos a lo que se sirve festarnos en su atenta fecha Agosto próximo pasado, nos es almente grato comunicarle accediendo gustosos a lo que a bien solicitarnos, nos com- mos en donar una copa, desti- a los fines indicados en su es- que contestamos.

premio, junto con los demás usted solicita que exhibamos, pondremos desde mañana en una nuestras vitrinas.

Deseando que nuestro obsequio ibuya en parte a satisfacer los de esa institución, aprove- la ocasión para suscribirnos usted muy atentos y Ss. Ss.— Chilian Stores Gath y Chaves tado.—El Gerente.''

Señor Gerente de The Chilian Gath y Chaves.—Presente. recibido, señor Gerente, su comunicación N.o 401, de 7 presente, en la que usted me ica que la Casa que represen- ha resuelto donar una Copa pa- fiesta ciclista que se efectua- 3 de Octubre, a beneficio de la ''Liga Protectora de Estudiantes Pobres''; la que ustedes exhibirán, junta con los demás premios, en una de sus vitrinas.

Como organizador del torneo y a nombre de la ''Unión Ciclista de Chile'', agradezco la benevolencia con que ustedes han acogido mi petición, benevolencia de la cual ha dado esa Casa tantas muestras siempre que un llamado de caridad o de civismo ha golpeado sus puertas.

Y hoy, ustedes proveen, con su abierto desprendimiento, a ayudar una de las obras más simpáticas, populares y eficientes con que cuenta la ciudad de Santiago: la ''Liga Protectora de Estudiantes Pobres'', que será la institución beneficiada con el torneo que se prepara.

La Copa, que tendrá el nombre de esa Casa, se combatirá por tres años, en la carrera de 20.000 metros para ciclistas entrenados con motocicletas, en la misma forma que las otras de este torneo.

Obsecuente servidor de usted.—Erasmo S. Vásquez C.—Santiago, 23 de Setiembre de 1920.''

LA FIESTA DE LA PRIMAVERA

EL CIRCO UNIVERSITARIO Y LA POSTAL DE LA PRIMAVERA

Ayer quedó cerrado el concurso para el Circo Universitario, que estará a cargo de estudiantes de las diversas facultades.

Se nos encarga citar a los concursantes, para hoy, a las 2 de la tarde en el Teatro Garden, a fin que, ante el jugado respectivo, representen los números que hayan inscrito en el concurso. Es indispensable que cada uno de los interesados, lleve los trajes, si es posible, pero es de imprescindible necesidad llevar la música y la persona que debe ejecutarla o exponer. El que no cumpliere con este requisito no podrá efectuar su presentación.

La postal de la Primavera

La Comisión encargada de la fiesta, ha mandado imprimir un gran número de obras de postales, con el affiche premiado, las cuales llevarán versos jocosos y otra cantidad de variedades bufas que llamarán la atención del público que las solicite.

Exposición de affiches

Desde ayer se encuentra abierta en el Club de Estudiantes, Ahumada 73, la Exposición de Affiches.

CONSEJO DE GOBIERNO LOCAL

ORGANIZACION DEL TERCER CONGRESO DE MUNICIPALIDADES

El Congreso de Gobierno Local, celebró sesión el Jueves próximo pasado, presidido por el señor Roldán.

Se dió cuenta de varias comunicaciones referentes a la Revista, a acuses de recibos, a cuotas remitidas y a consultas que se formulan y que fueron tramitadas en informe, y de que el inspector general de arquitectura ha accedido a prestar su concurso a la institución para acceder a una petición del comandante del Regimiento N.o 4 de Infantería que quiere instalar pozos higiénicos en el cuartel de su cargo.

Se impuso, además, el Consejo que el señor don José María Cifuentes ha aceptado colaborar en sus labores, y de una nota en la que el señor Alcalde de Concepción le comunica que esa Municipalidad ha acordado en su última sesión ordinaria, aceptar la designación de la ciudad como sede para verificar en el próximo año el Tercer Congreso de Gobierno Local, y ofrece, desde luego, para su realización todas las facilidades que sean de su resorte. Se resolvió fijar como sede del Tercer Congreso la ciudad de Concepción, celebrarlo en Octubre o Noviembre de 1921, y poner esta resolución en conocimiento de las Municipalidades del país, por medio de una circular.

A continuación el señor Tagle trató de la ley de caminos en su relación con las Municipalidades, refiriéndose al gravamen que para ellas significa su cumplimiento, gravamen que las pondrá en serias dificultades para saldar el presupuesto que deben aprobar para el año venidero. Suministró a este propósito interesantes informaciones sobre el trabajo que ejecuta particularmente la comuna que preside y concluyó solicitando del Consejo, que estudie alguna fórmula que se pueda recomendar en el sentido de resarcir a las Municipalidades de la disminución de sus rentas que significará la aplicación de la ley.

Con este motivo se promivió un debate en que se estudiaron diversas ideas tendientes a obtener mayores rentas para las Municipalidades, estimándose que la situación se subsanaría fácilmente si se hiciera en los próximos avalúos una tasación justa de la propiedad raíz, o elevando a cuatro el tres por mil. Se hizo referencia entre otras cosas por ejemplo, a los descuentos hipotecarios, al impuesto sobre los bonos correspondientes, y al perjuicio que de ellos resulta para los Municipios que no son de los centros en que residen las instituciones hipotecarias, insinuándose alguna idea para subsanar esta anormalidad.

Se acordó seguir tratando esta cuestión en la sesión siguiente.

Se pasó a despachar los informes presentados y se aprobaron los que siguen:

El del señor Estévez, en una consulta de Coltauco, relacionada con la ley de elecciones; El del señor Arteaga Undurraga, en otra de la misma Municipalidad sobre diversos puntos que se refieren a la ley de caminos; y el del señor Santa María en una consulta del Alcalde de Coronel sobre legalidad de un decreto en que se fija radio determinado para su establecimiento a las casas de tolerancia, acordándose en este punto solicitar de la Municipalidad de Chillán su ordenanza sobre la materia.

Finalmente se dió lectura al proyecto de circular presentada por la Comisión de Catastro, que forman los señores Philippi, Ríoseco, Prieto, Greve y Calvo Mackenna, y fué aprobada.

Quedó pendiente el proyecto sobre reforma municipal.

VIDA ESTUDIANTIL

FEDERACION DE ESTUDIANTES DE INSTRUCCION SECUNDARIA.—Cítase al Directorio de esta institución a sesión para hoy a las 5.30 P. M. en el Club de Estudiantes. Se encarece la asistencia para tratar la siguiente tabla:

Elección de segundo vice-presidente, cuenta de tesorería, velada pro-presos, fiesta de Primavera, acercamiento estudiantil americano, cuenta del Ateneo, organización femenina, campaña contra el alcoholismo, mención de honor.

—Cítase a los miembros del Ateneo de esta institución para hoy, a las 8.30 P. M., en el Club de Estudiantes.

BOY SCOUTS

BRIGADA DE GIRL-SCOUTS EDUCACION No. 1.—Cítase a las girls de esta brigada a reunión para hoy a las 3.30 P. M.

La decuria de comunicaciones deberá encontrarse a las 2 en punto en el cuartel y llevar sus banderolas de semáfora y morse.

BRIGADA DE EXPLORADORES ESPAÑA.—Cítase a todos los exploradores de esta brigada para el Domingo 26 del presente a las 6.30 A. M. en el cuartel San Diego 218, para asistir a la excursión que efectuarán todas las brigadas de Santiago a Renca.

Todos los ejercicios que la brigada efectúa en esta excursión; serán en preparación para la gran concentración de Octubre próximo.

Tenida: Uniforme, cinturón, piola y báculo.

Se tomará muy en cuenta la asistencia.

Además se cita para el Sábado 25 a las 8.30 P. M., en el cuartel a todos los instructores, ayudantes, decuriones y sub-decuriones, para darles instrucciones y a ensayo a los de la banda.

BRIGADA ALCIBIADES VICENCIO.—Cítase a todos los scouts de esta brigada para mañana Domingo, a las 6.30 A. M., con el objeto de asistir a la concentración que se efectuará en Renca.

Rancho frío para el día.

Tenida de equipo completo.

BRIGADA BENJAMIN FRANKLIN. — Cítase al Directorio de esta Brigada para el Sábado 25 a las 9 de la noche en el cuartel, con el fin de celebrar sesión extraordinaria.

Hay en tabla asuntos de suma importancia relacionados con lo que le corresponde desempeñar a la brigada en la gran concentración regional que se efectuará a fines de Octubre y en la cual tomará parte.

NOTICIAS ADMINISTRATIVAS

FIJACION DE LIMITES. — El Gobernador de Victoria ha pedido a la Dirección de Obras Públicas, se fijen los límites de las subdelegaciones y distritos del departamento de su cargo, para los efectos del censo que habrá de levantarse dentro de poco.

REPARACION DE EDIFICIOS PUBLICOS. — Para efectuar diversos trabajos en el Palacio de Bellas Artes, y la Escuela Profesional de Niñas de Valparaíso, la Inspección de Arquitectura ha presupuestado la suma de 51,600 pesos.

FERROCARRIL DE SAN ANTONIO A CARTAGENA. — Para continuar las obras de construcción del ferrocarril de San Anto-

ESCUELA N.o 1 DE NACIMIENTO. — Se ha sometido a la aprobación de la Dirección de Obras Públicas un presupuesto por 80,000 pesos, para diversas obras que deben ejecutarse en la Escuela N.o 1 de Nacimiento.

AGUA POTABLE DE NUEVA IMPERIAL. — El Ministerio de Industria ha pedido a la Dirección de Obras Públicas dé preferencia al estudio del proyecto de las obras de agua potable de Nueva Imperial.

PUENTE TENO. — El Ministro de Industria y Obras Públicas, ha designado a los ingenieros de la Dirección de Obras Públicas, señores Carlos Herrmann y Brune Ebner, para que conjuntamente con un empleado superior que nombrará la Dirección de los Ferrocarriles, informe acerca de si presenta o no la seguridad del caso el puente Teno, del ferrocarril de Hualañé a Curicó.

nio a Cartagena, ha solicitado el Director de los Ferrocarriles la suma de 64,000 pesos.

OBRAS FERROVIARIAS.— De la Dirección de Obras Públicas ha solicitado el Consejo de los Ferrocarriles el envío de los proyectos de construcción de los ferrocarriles de Pedehua a Petorca y de Loncoche a Villarrica, para hacer el estudio correspondiente de dichos proyectos.

ESCUELA DE INGENIERIA Y ARQUITECTURA. — Para proseguir las obras de estuco de esta Escuela se ha solicitado la suma de 50,000 pesos.

EDUCACION

REPARTICION DE PREMIOS.—Aprovechando las recientes festividades patrias, llevóse a cabo la repartición de premios a los alumnos de la Escuela Nocturna de la Población "Nueva Italia", en Cisterna, que ha fundado y dirige el Pbro. señor José María Maturana.

El programa que con este motivo se desarrolló, fué ameno y brillante dejándose notar en él un espíritu altamente patriótico y educativo para los obreros.

INSTITUTO NOCTURNO SAN IGNACIO.—Mañana Domingo se efectuará en el teatro del Colegio San Ignacio, Alonso Ovalle 1452, a las 4.30 P. M., un interesante acto literario-musical, con motivo de la inauguración del salón del Centro Social formado por los alumnos de este instituto.

Los profesores de este establecimiento y varios alumnos del Colegio San Ignacio, han trabajado incansablemente en la preparación del programa de esta fiesta que promete llamar la atención; en él figuran números especiales para esta fiesta por los alumnos señores Luis Fritz, Nicasio González, Luis Salinas y otros; también prestarán su concurso varios aficionados de esta capital, entre los que figura el actor señor Luis Varas, excelente coupletista cómico.

Después de la fiesta se inaugurará solemnemente el local social del Centro.

CURSOS INGLES Y CONTABILIDAD.—Escuela Olea, Av. Matta No. 907.—Continúa abierta la matrícula. Se atiende los días Martes, Jueves y Sábados, de 7.3|4 a 9.1|4 P. M.

LOS DOLORES DE CABEZA, NEURALGIA
DOLORES FEMENILES
se alivian rápidamente con
PHENALGIN
(FENALGINA)

el reconocido alivia dolor con reputación de casi un cuarto de siglo.

Es recomendado por los médicos en todas partes del mundo, y es considerado indispensable por los miles de personas que lo han usado.

Phenalgin no es un narcotico, es absolutamente inofensivo y no vicia el sistema. Provease de el boy mismo donde su boticario.

Distribuido por
AM. FERRARIS
Casilla 3633
Santiago, Chile

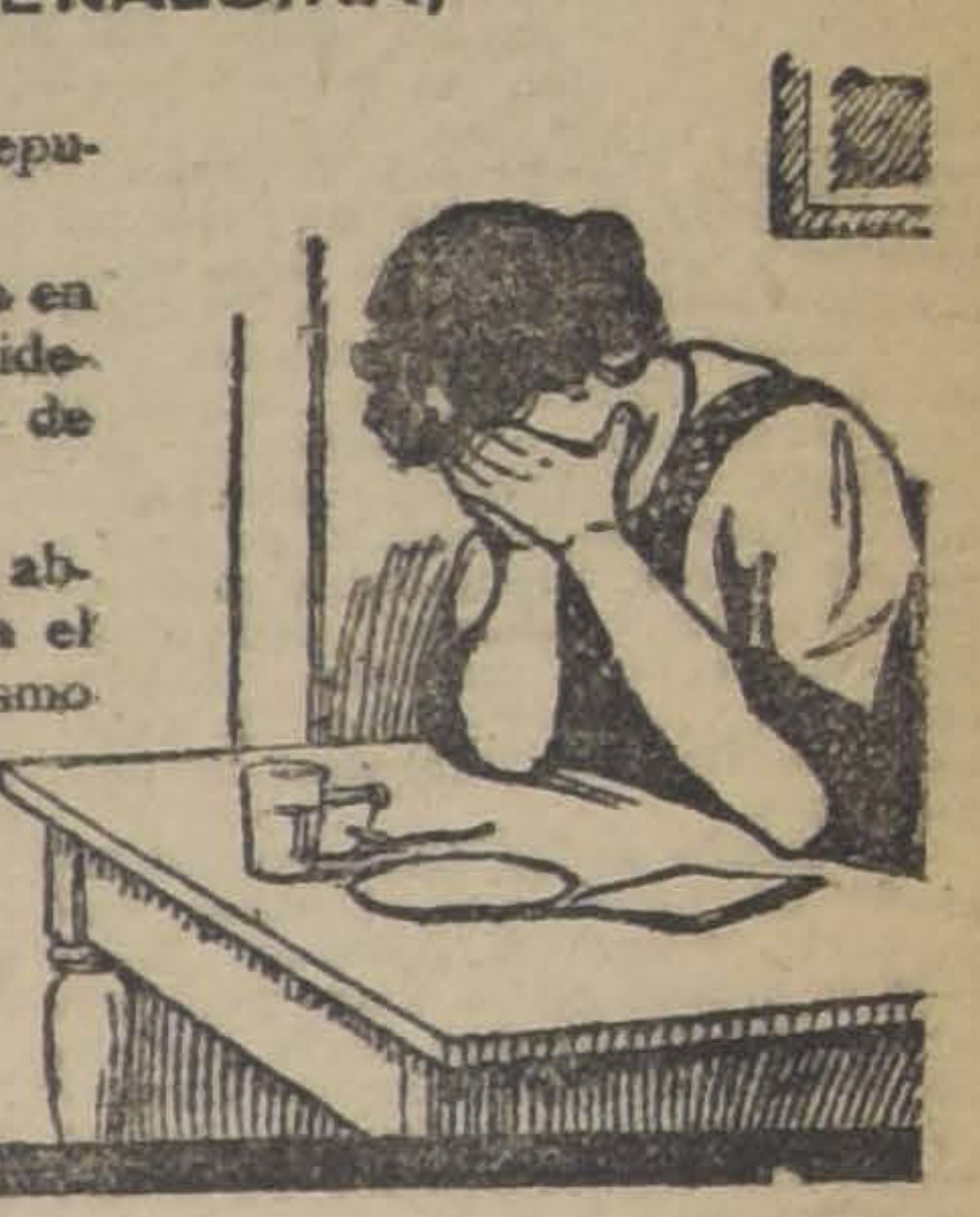

Sastrería de Medida
La Moda Ideal

El más selecto y colosal surtido en casimires importados para la estación de Verano, donde se han reunido los gustos y colores más novedosos que la moda ha creado, esperan su elección.

TERNOS DESDE 160.00 a 200.00 pesos
CABELLO e IZQUIERDO
622 — Puente — 622
26-S.

$7.90 CORBATAS - TEJIDAS - $7.90
COMPRANDO DOS - REGALAMOS UNA
Pura Seda y Elegantes Gustos
Camisas, Cuellos, Suspensores y Ligas
Precios de Gran Réclame
LA CORBATINERA - ESTADO 266

EN
Sombreros de Paja
debe usted tener siempre presente que ofrecemos los modelos más de moda, en confecciones de todo gusto, a precios que significan una considerable economía.
APROVECHE
la oferta de un lindo Canotier con cinta de fantasía, sólo por
$ 10.80
Fábrica Nacional de Gorras y Sombreros
DELICIAS 2636, FRENTE A LIBERTAD, O EN
LA SUCURSAL, San Diego 1140, Pdo. Av. Matta
NAHUM ROSENBLITT.

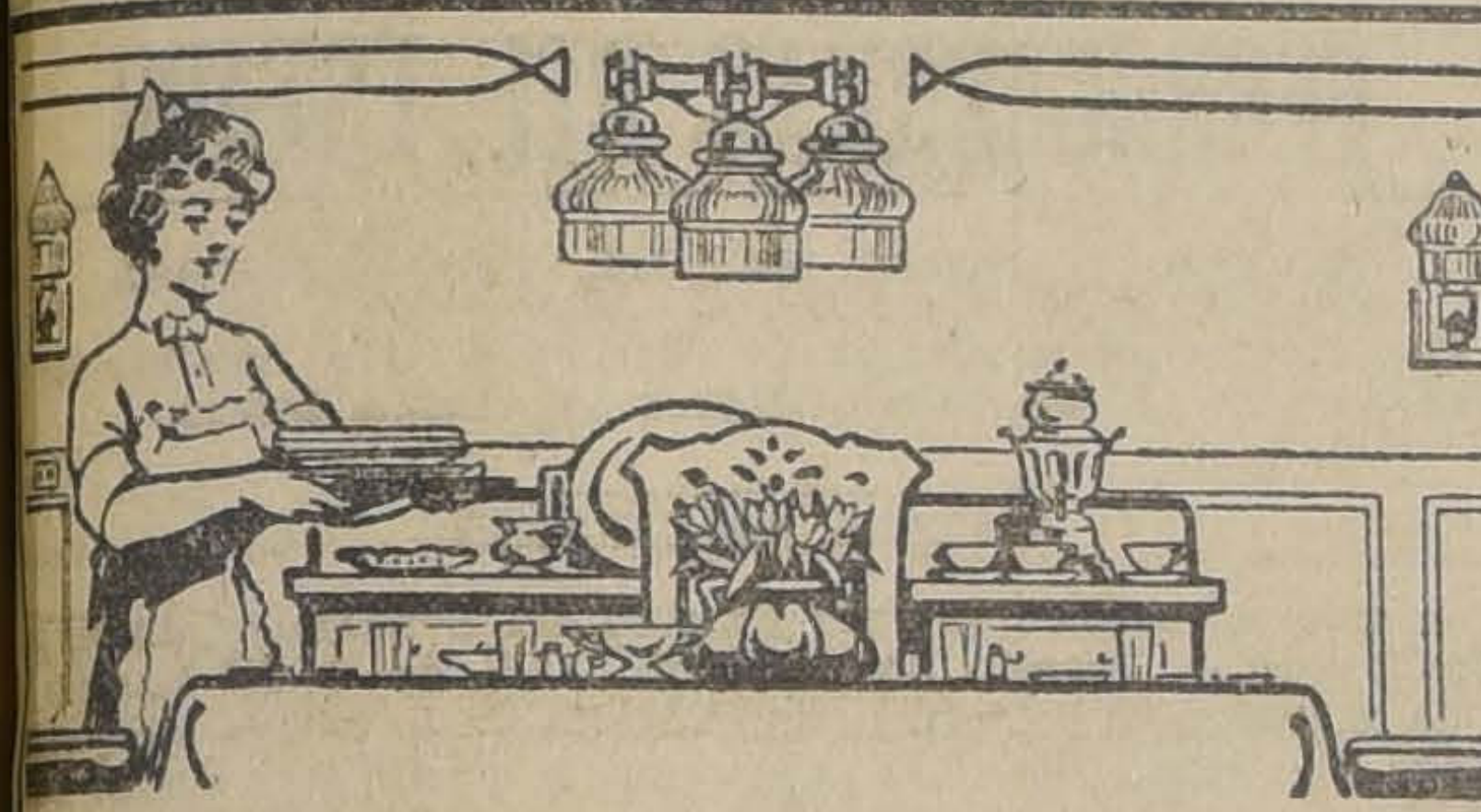

¡Cuán agradable es poder disfrutar de una hermosa luz blanca en cada uno de nuestros aposentos!
Las lamparillas EDISON dan hermosa luz blanca y economizan corriente.
INTERNATIONAL MACHINERY Co.
Morandé 520. — Teléfono 1191-1193

QUILPIN DELICIOSA LLEGO
AGUA MINERAL
Se vende en todos Restaurants y Bares
GIBBS & Co.
AGENTES GENERALES
CATEDRAL 1037
LLEGO Teléf. Ing. 720 QUILPIN

TUBOS DE MADERA
Reemplazan ventajosamente a sus similares de fierro, acero, etc.
Muestrario completo a disposición de los interesados en
32 - ESTADO - 32
Electro-Química Ltda.
Dep. de Tubos de madera
Santiago
26-S.

CRONICA POLICIAL

LA ESTAFA DE RIVERO CASOS EN VALPARAISO

Forma en que habría procedido el culpable

La policía del vecino puerto solicita el concurso de las policías de Buenos Aires, Montevideo y Río de Janeiro para su detención

Ayer ha llegado a conocimiento del público, el hecho de haberse realizado en Valparaíso una estafa, cuyo monto se hace subir aproximadamente a dos millones de pesos. El directamente afectado por el fraude es el senador por Santiago, don Régulo Valenzuela.

El autor de la estafa es Jorge Rivero Casos, quien había sido secretario de confianza del señor Valenzuela, con amplias libertades para conocer todo lo relacionado con los intereses de este caballero.

La estafa se ha hecho valiéndose de un poder que el señor Valenzuela otorgó a Riveros, hace más o menos cinco días, para negociar los productos de la hacienda y molino de Ucúquer. Durante ese espacio de tiempo, Rivero ha hecho especulaciones de Bolsa, transacciones y toda clase de negocios, contando siempre con un amplio crédito, abierto por la responsabilidad de la firma tutora.

Según nuestras investigaciones, la situación económica de Rivero se vió en el último tiempo muy quebrantada, por desgraciadas negociaciones que lo hicieron contraer deudas bajo la falsa responsabilidad de don Régulo Valenzuela, que ignoraba por completo las actuaciones de su ex-empleado.

La desaparición del culpable de los círculos comerciales de Valparaíso, coincidió con una gran baja de precios de los abarrotes, negocio a que se dedicaba preferentemente; lo cual hizo pensar en una posible estafa por parte de Rivero.

En efecto, se pudo comprobar que el fugitivo había contraído, antes de irse, numerosos compromisos de dinero, valiéndose de la autorización antigua dada por don Régulo Valenzuela.

Inmediatamente que fué conocida por el señor Valenzuela, la noticia de la estafa, se presentó éste al juzgado del crimen de Valparaíso, pidiendo la prisión del culpable. Telegráficamente el juzgado impartió las órdenes de detención de Rivero.

Por nuestra parte, sabemos que Rivero telegrafió desde Buenos Aires, a su madre, el día 21 de Setiembre, habiendo partido a la Argentina el día 18, por la combinación transandina.

Según parece hay varias casas comerciales de Valparaíso seriamente afectadas por esta estafa, y en cuya realización se cree no han intervenido cómplices.

Jorge Rivero Casos pertenece a una buena familia, cuenta en la actualidad 32 años de edad y ha recibido su educación en el Seminario.

Hasta anoche no se tenía noticias de su paradero, habiéndose ordenado su detención en Buenos Aires, Montevideo y Río de Janeiro.

UN PROCESO SENSACIONAL

Se trata de la falsificación de un testamento que significaría una defraudación al Fisco de millones de pesos

Interesante labor judicial

Anoche es aprehendido uno de los culpables

En las postrimerías de su actuación judicial, el recordado juez del crimen de esta capital don Franklin de la Barra dejó iniciado un interesante proceso encaminado a descubrir la ruidosa falsificación de un testamento, delito que significaba para el Fisco una defraudación de millones de pesos, por tratarse de bienes que al fallecimiento de su propietario, acaecido hace cinco años, debieron pasar a arcas fiscales por carecer de herederos el difunto.

El juicio quedó entonces apenas iniciado, correspondiendo al sucesor del señor de la Barra, el señor don Fernando Soro Barriga, juez del segundo juzgado del crimen, continuar el desarrollo de aquella tarea, en forma paciente y minuciosa, procurando allegar todos los antecedentes comprobatorios de la existencia de aquella falsificación, de manera de llegar a la demostración evidente del delito y al establecimiento de la responsabilidad de persona determinada.

En las últimas horas de la tarde de ayer, el señor Soro Barriga decretó la prisión de uno de los principales culpables, el que aparecía instituido como heredero de aquella cuantiosa fortuna, con orden de allanar su morada, operación que se practicó a las 5 de la tarde, sin éxito alguno, por el oficial de la Sección de Seguridad don Ernesto Ortiz, ayudado del agente de primera clase don Alejandro Ramírez.

Los señores Ortiz y Ramírez se embarcaron desde ese momento en la tarea de descubrir el escondite del culpable que se buscaba, dando término a ese trabajo a las once y media de la noche, hora en que el prófugo fué encontrado oculto en una casa de los suburbios de la capital, desde donde fué conducido inmediatamente a la Sección de Seguridad para ser puesto hoy a disposición del señor juez de la causa.

Apesar de la escrupulosa reserva con que se ha llevado la instrucción de este proceso, llamado a tener alta resonancia por la cuantía del negocio, hemos podido comprobar interesantes y valiosos antecedentes que por ahora debemos silenciar a fin de no perturbar la acción del juez señor Soro Barriga.

El nombre mismo del culpable debemos reservarlo por hoy; su revelación actual sería inoportuna, pues abriría camino a más de un tropiezo que impediría el desarrollo eficaz de la acción judicial.

En el fondo de este negocio se trata de uno de aquellos dramas delictuosos que se ofrecen de tarde en tarde, al conocimiento del público, con un cortejo de detalles, dignos de una novela de trama tan intrincada como interesante.

Esperamos que en día de hoy la labor del juez señor Soro Barriga haya de ser tan eficaz, que nos permita reconstituir desde luego ese drama en todos sus accidentes, sin peligro alguno para el éxito final de este ruidoso proceso.

EL PROCESO CONTRA LOS ELEMENTOS SUBVERSIVOS. — Durante el día de ayer el Ministro señor José Astorquiza siguió preocupándose en la substanciación de este proceso.

Al efecto, comparecieron numerosas personas entre las cuales figuraban muchas señoras que habían sido citadas a declarar.

En la Corte de Apelaciones se vió ayer la insidencia sobre la excarcelación del reo Eduardo Trujillo, el expediente salió en tramitación.

Para hoy han sido citadas varias personas que deberán comparecer ante el Ministro señor Astorquiza.

EL PROCESO DE LAS SUBSISTENCIAS. — En la tarde de ayer el Juez del 4.o Juzgado del Crimen, don Marco A. Aguirre, siguió preocupándose activamente del proceso iniciado a raíz del denuncio hecho contra la Junta de Subsistencias.

Como lo habíamos anunciado, ayer comparecieron a declarar numerosas personas para las cuales el señor Aguirre, había impartido oportunamente las citaciones del caso.

Entre estas personas comparecieron a declarar el señor Martín Larraín, bodeguero de la Junta, y don Carlos Valverde, contratista.

Ambas declaraciones duraron varias horas.

Para hoy, el Juez señor Aguirre ha citado a varias otras personas, entre las que figuran jefes y empleados de los almacenes.

Dentro del curso de la próxima semana, a pesar de que el Juzgado del señor Aguirre, Juez sumariante en esta causa, estará de turno, sin embargo se efectuarán importantes diligencias relacionadas con la substanciación de este proceso.

A propósito de una información que se ha publicado sobre este proceso, la Dirección de Subsistencias nos envía lo siguiente.

La Dirección de Contabilidad no ha hecho el denuncio al Juzgado y si éste instruye un sumario se debe a la acusación entablada por el Promotor Fiscal que se basó en un informe presentado a la Junta de Subsistencias y al Gobierno, dando cuenta de los procedimientos de los encargados del servicio.

La Dirección de Contabilidad, por medio de los funcionarios que hoy tiene constituídos en dicho servicio, ha proporcionado al Juzgado todos aquellos datos que pueden servir para el proceso y a medida que el estudio de la contabilidad y examen de la documentación permitan asegurar un hecho.

EL PROCESO MUNICIPAL. — El Ministro señor Mac-Kay, continuó durante el día de ayer, preocupándose activamente en la substanciación del proceso municipal.

Conforme a ciertas disposiciones impartidas por el Ministro sumariante, comparecieron a declarar numerosos empleados municipales. Entre éstos concurrió el Comisario de la 6.a Comisaría, don Casiano Espinosa, cuya declaración duró un largo espacio de tiempo.

Para hoy, han sido citadas varias otras personas.

ECOS DEL SALTEO EN APOQUINDO. — Como lo informamos en nuestra edición anterior, en la tarde de ayer el Juez del 2.o Juzgado del Crimen, don Fernando Soro Barriga, tomó declaración con cargo, a los reos, autores del salteo efectuado en el fundo que los Padres Recoletos Domínicos poseen en Apoquindo.

Durante este acto, los reos se manifestaron de acuerdo con la participación que les cupo a cada uno, durante este hecho.

Terminada esta diligencia, el señor Soro Barriga dió por terminada la instrucción de este sumario, elevando el proceso para la vista del Fiscal.

SOBRE EL HALLAZGO DE UN CADAVER EN EL LECHO DEL MAPOCHO. — Oportunamente informamos a nuestros lectores acerca del hallazgo de un cadáver en el lecho del río Mapocho, cuyas manifestaciones daban a entender que se trataría de un crimen. Esto acurrió en la mañana del Domingo último.

En las investigaciones practicadas por la 3.a inspectoría de la Sección de Seguridad, servida por el inspector don Abel Morales, se ha podido comprobar que dichas aseveraciones carecían de veracidad.

En efecto, el cadáver encontrado en el lecho del río correspondía a Augusto Orsucci, de nacionalidad italiana y de cincuenta años de edad. Este individuo dejó una carta escrita para un amigo suyo, en la que le comunicaba que encontrándose aburrido de su vida, tomaría dicha resolución.

Orsucci, hacía dos meses que había llegado a Chile procedente desde Bolivia, en donde es casado con Rosa Arana.

En la carta en referencia, el occiso le pide a su amigo que venda todo el menaje de su propiedad, a fin de que cancele sus cuentas.

HOMBRE LISTO. — La inspectoría de servicio de la 1.a Comisaría puso ayer a disposición del Juzgado de turno, a Baldomero González Azócar, individuo que por las acusaciones que se le hacen, ha demostrado ser bastante listo.

En efecto, don Orompello Moreno lo acusa que en el mes de Agosto próximo pasado, le entregó la suma de quinientos pesos para que los cancelara a la Casa Etchevers, de Curicó, misión que González no cumplió.

Posteriormente, el señor Moreno le dió la cantidad de mil quinientos cincuenta pesos a cuenta de una venta de frejoles que quedó de entregarlos a don Alejandro Dussaillant, de Lontué, mercadería que tampoco entregó.

Por último, don Lufercio López, caballero domiciliado en Curicó, acusa también a González que le entregó la suma de mil cincuenta pesos para que cancelara una cuenta en la Caja de Ahorros de Molina, lo que no hizo el individuo nombrado.

CUATRERO APREHENDIDO. — La Comandancia de la Policía de San Miguel, puso ayer a las ordenes del juez del Juzgado del Crimen de turno, a Arturo Santelices González, aprehendido en los momentos en que vendía una yegua, dos caballos y un potrón, este último ensillado con montura chilena.

Al ser interrogado sobre la procedencia de dichos animales, Santelices no supo dar explicaciones por lo que se considera que ellos sean robados.

En los momentos de la aprehensión, acompañaba a este individuo Ramón González, quien al ver a la policía, emprendió la fuga.

OBRA DE UN LOCO. — La policía de la 3.a Comisaría puso ayer a disposición de la justicia a Guillermo Goldean a petición de su hija Catalina, quien lo acusa de haberle dado de golpes con un martillo ocasionándole varias contusiones graves en la cabeza.

Agrega la reclamante que su padre, hace pocos días a que salió de la Casa de Orates.

APREHENSION DE RATEROS CONOCIDOS. — Pedro Zenteno Pavez y Francisco Vásquez Olave, fueron puestos ayer a disposición del Juzgado, aprehendidos por la policía por ser rateros conocidos.

Una vez que fueron llevados a la Comisaría respectiva y al allanárseles, se les encontró en su poder varias llaves ganzúas.

ENTRE AMIGAS. — A la 4.a Comisaría se presentó Rosa Núñez Jiménez, esponiendo que hace tiempo le prestó una máquina de coser a su amiga Angela Valdivieso, la cual al ir en su busca, se encontró con que su amiga se había cambiado de domicilio.

En las investigaciones practicadas entre el vecindario, la Núñez supo que su máquina había sido empeñada.

A LA ASISTENCIA. — A la Posta Central de la Asistencia Pública fué remitida Clorinda García, la que presentaba graves heridas en la cabeza, inferidas con un yatagán, por Pablo Bravo, el cual huyó.

ROBO DE ALHAJAS. — Doña Juana Messtroff, ha dado cuenta a la justicia, que un individuo a quien no conoce, le robó un joyero que contenía un prendedor de oro con brillantes.

El robo lo avalúa en la suma de 3 mil pesos.

MOZO LISTO. — Don Octavio Ortíz, se presentó a la policía exponiendo que su empleado, Marcelino Caballero, abandonó el servicio llevándole hurtada la suma de 200 pesos en dinero.

Al tiempo de jugarse, Caballero dejó las puertas abiertas del Restaurant en donde servía.

DESDE UNA RELOJERIA. — Don Antono Salucci, se presentó a la 6.a Comisaría dando cuenta que, desde una de las vidrieras de su Relojería ubicada en la calle de San Diego N.o 519, le han robado varias mercaderías que estima en la suma de 450 pesos.

Los ladrones, rompieron el vidrio con diamantes.

VISITA PERJUDICIAL. — A la 8.a Comisaría se presentó don Ismael Jiménez Bravo exponiendo que en circunstancias que se encontraba de visita en una casa ubicada en la calle de Mapocho N.o 1415, se le extraviaron su reloj y la suma de 70 pesos en dinero.

A UNA CASA DESHABITADA. — Se ha dado cuenta al Juzgado que antenoche entraron ladrones a la casa habitación de don Cirilo Cabrera, y se robaron numerosas especies, cuyo monto se ignora.

El señor Cabrera se encuentra actualmente en Llolleo, acompañado de su familia.

POR UN OLVIDO. — Don Rafael Achondo ha dado cuenta a la policía que habiendo subido el auto de alquiler N.o 5577, al bajarse se le quedó olvidado un maletín que contenía un reloj de oro y varios otros objetos cuyo monto ignora.

DESDE UN CONVENTO. — Carlos Díaz Herrera pasó a disposición del Juzgado, aprehendido por la policía a solicitud de Eduardo Hurtado quien lo acusa de haberse robado desde la secretaría del convento de La Merced, varias especies cuyo monto ignora.

UN MALETERO EN ACCION. — Segundo Leiva Valencia fué aprehendido por la policía a petición de la señorita Eugenia Chamalet, quien lo acusa que desde su sombrerería le robó su maletín que contenía la suma de 800 pesos en dinero.

HURTOS Y ROBOS. — José Sepúlveda; fué puesto ayer a disposición del Juzgado, a petición de Jorque Leal el que lo acusa de haberle hurtado varias herramientas, las que avalúa en la suma de 200 pesos.

A petición de Margarita Zenteno, fueron aprehendidos y puestos a disposición del Juzgado, Pedro Valenzuela Cea y Ester Illanes Alcántara, por haberle robado una cama completa.

—Domingo Llano Araya, a petición de don Fernando Welff, pasó a disposición del Juzgado por acusarlo que en circunstancias que se encontraba en su Restaurant, Llano le robó dos manteles para comedor los que avalúa en 200 pesos.

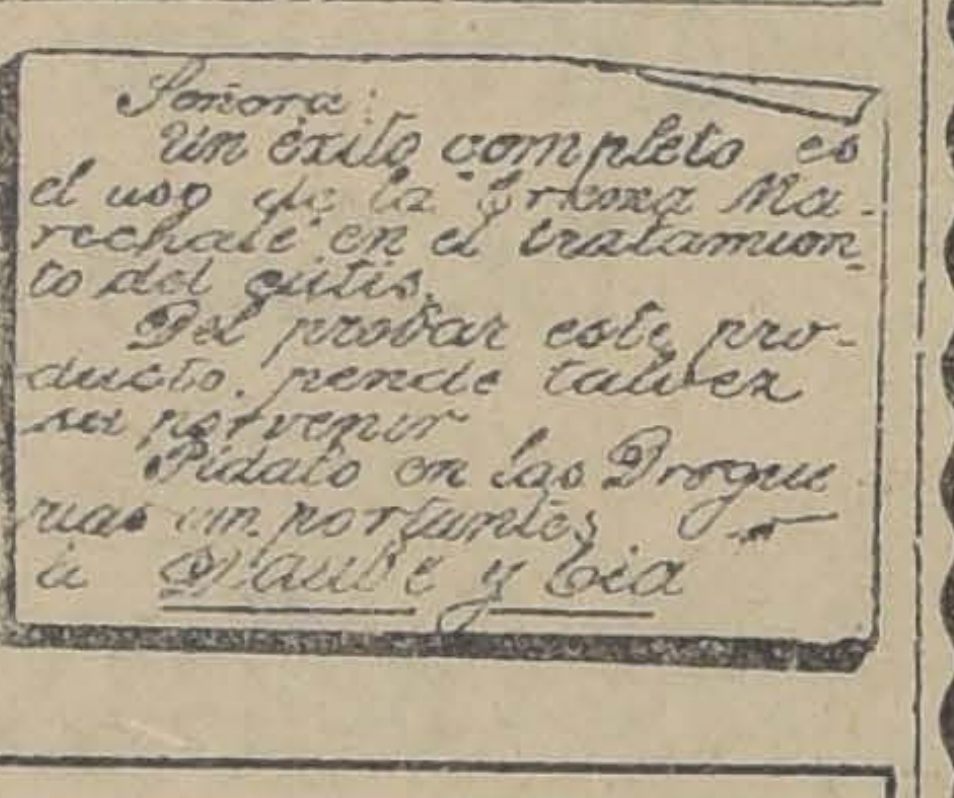

Señora:
Un éxito completo es
el uso de la Crema Marechale en el tratamiento del cutis.
Al probar este producto, pende talvez su porvenir
Pídalo en las Droguerías y perfumerías
á Daube y Cía

No se olvide Ud.

QUE LOS MEJORES
Ascensores y Montacargas Eléctricos
son los de la AFAMADA MARCA
OTIS
REPR SENTADA EN CHILE, por:
RAAB, BELLET y Cía., Ingenieros Electricistas
ESTADO, 235

CABALLARES
SE REMATARAN
de la Hacienda "La Boca" Llolleo
por acuerdo de los Herederos de la Suseción
del señor ULISES CHACON
El MARTES 28 a las 2 P. M.

VENDRAN:

FRAISY, yegua alazana, por Almendro y Chancellery, ganadora en el Club Hípico de $ 17,900.

TRIACA, yegua alazana, por Turín y Native Daughter, ganadora en el Club Hípico de $ 15,000.

KILOMETRO, caballo mulato, por Presagio y Chilena, no ha corrido, nacido 15 Diciembre de 1917.

TILBURY, potro alazán, fina sangre, de 3 años, no ha corrido.

LA MARGA, potranca alazana, 7/8 f s., de 3 años, no ha corrido.

UN LOTE DE POTRONES PERCHERONES.

CABALLOS DE MONTURA y servicio.

LLEGADOS DE LOS ANDES

5 YEGUAS PERCHERONAS.

DEL FUNDO "LOS JAZMINES" (MELIPILLA)

1 TORO HOLANDES, de 3 años, comprado al Criadero de don J. Nicolás Rubio, garantido para la reproducción.

1 TORO HOLANDES, de 3 años, comprado al Criadero LOLENCO, del señor Arturo Alemparte, garantido para la reproducción.

DE RENGO: 15 caballos de motura, sanos y mansos.
10 MULARES, de carga y arado.

ESTABLECIMIENTO ARTURO CALVO M.
Sucesores: EDUARDO RODRIGUEZ y Cía.
2855 - HUERFANOS - 2855

NECESITA UD.

Baños de todas clases, incluso para guagua. Lavaplatos diferentes tamaños, Calentadores a leña para baños lo mejor construído hasta la fecha. Tarros reforzados para basura. Regaderas de fierro y lata. Mesas forradas en zinc para cocina. Envases para despensa. Generadores de acetileno de una a cien luces, lámparas a carburo, y una infinidad de artículos largo a detallar. Háganos una visita y se convencerá que nuestros precios son de fabricantes.

A LOS COMERCIANTES FUERTES DESCUENTOS

Despachamos pedidos a provincia.

FORTUNO & MERIDA
INGENIEROS-FABRICANTES
SANTO DOMINGO N.o 1015. — CASILLA 3158. — SANTIAGO

YESO
Llegó Blanco "Flor" especial
Blanco de 2.a
Negro corriente
Vende SANTIAGO CEPPI
CASTRO 78

Criadero de Sementales del Ejército

SAN BERNARDO

TEMPORADA 1920

Desde el 10 de Setiembre hasta el 1.o de Enero de 1921, se reciben yeguas para las montas de los potros que se indican:

Potros Belgas importados	$ 50.00
Potros Percherones importados de Francia. . . .	$ 50.00
Potros Percherones importados de Argentina . . .	$ 30.00
Potro Inglés MUSIC MASTER F. S.	$ 150.00
Potros chilenos	$ 20.00

Para los efectos del pago dirigirse al contador de la Escuela de Sub-Oficiales en San Bernardo.

Santiago, 9 de Setiembre de 1920.

FERROCARRILES DEL ESTADO

TRENES OMNIBUS DE LA RED CENTRAL

Con motivo de la escasez de carbón, el tren ómnibus N.o 3 que sale los Martes de Calera, llegará solo hasta Serena.

27-Set

TARIFA DE HARINA

Se avisa al público que por acuerdo del Consejo Administrativo ratificado por el Decreto Supremo N.o 415, de 6 del presente, el flete de la harina se calculará con la tarifa de la cuarta categoría de la carga con rebaja de diez por ciento, a partir del 1.o de Enero de 1921.

EL DIRECTOR GENERAL.

Santiago, Setiembre 18 de 1920.

Se solicitan propuestas públicas para el 15 de Octubre próximo, por: papel toilette, cartón en hojas y en planchas, alcohol y espíritu de vino, canastos y canastillos papeleros, felpudos para pisos, maletines de mano, pólvora, dinamita, fulminantes y guías para minas, cañería de cemento, planchas y cabelletes de pomescoria, yeso molido, tofo y tierra amarilla para fundición, tubos de vidrio para reguladores de horno de fundición, lampazos completos, pasta para pulir, fuelles, fraguas, sierras circulares para madera, escobillas para encerar, escobitas, brochas para blanquear, alambre de acero para resortes, alambre de fierro liso, galvanizado, clavos cortados, tachuelas, botones para tapiz, fierro en barras, pernos y remaches de fierro, carros de cuatro ruedas para movilizar bultos, alambre de cobre para bobinas, lamparillas eléctricas, volmetros, amperómetros, placas fusibles y diversos artículos para automóvil.

Bases y antecedentes en el Departamento de Materiales y Almacenes en la Estación Alameda.

Santiago, 20 de Setiembre de 1920.

TRENES ESPECIALES ENTRE MAPOCHO Y VIÑA DEL MAR

A petición de la Asociación de Football, el Domingo 26 saldrá el tren especial con tarifa de tren excursionista (20% de rebaja), a las 8 horas de Mapocho. Regresará de Barón, a las 20.20. Llevará carros de 1.a, 2.a y 3.a clase.

Caja Rejistradora Nationa

chica, perfecto estado, vendo de ocasión.

CORREO CENTRAL, CAS. 502

EL PUBLICO PRACTICO SIGUE HACIENDONOS SU FAVORITO

EN EL GRAN DEPOSITO DE
CALZADO ABC
DELICIAS ESQUINA SAN ANTONIO

Encuentra las últimas novedades de Calzado, a los más bajos precios

ZAPATILLA acharolada, traba ancha, novedad. . .	$ 26.00
ZAPATILLA acharolada, horma puntuda, una traba.	$ 20.00
ZAPATILLA acharolada, Reina, horma puntuda. . .	$ 20.00
ZAPATON acharolado, ojetillo oculto, horma puntuda.	$ 20.00
ZAPATILLAS cabritilla negra, una traba, taco forrado.	$ 14.50
ZAPATONES cabritilla negra, taco forrado.	$ 14.50
ZAPATILLA cabritilla negra, taco suela, dos ojetillos.	$ 16.50
ZAPATONES y Zapatillas, rica cabritilla; taco suela.	$ 16.80

LLEGO EL SURTIDO DE WICLO BLANCO, EN TODOS LOS MODELOS, TACOS FRANCESES Y LUIS XV, Y CABRITILLA CAFE OBSCURO, VARIOS MODELOS, EN TACOS LUIS XV Y FRANCES

SOMBRERERIA Y CAMISERIA "LA FLORDIA"

CAMISAS blancas muy buena calidad.	$ 8.70
CAMISAS con pechera color, $ 10 y. .	$ 11.00
CAMISAS céfiro colores surtidos, $ 14.90, 15.80, 18.00 y.	$ 18.50
CAMISAS de pongé, varios colores. .	$ 16.90
CORBATAS anchas en varios colores, $ 1.90, 2.90, 3.90, 4.25, 5.00 y. . .	$ 5.50
CORBATAS papillón colores surtidos de seda, $ 2.90 y.	$ 3.90
CORBATAS papillón escocesas. . . .	$ 3.90
CALCETINES de muy buena calidad, desde $ 1.90 y.	$ 3.50
CAMISETAS y Calzoncillos en punto de algodón, $ 5.90 y.	$ 6.90
SOMBREROS de paja para caballeros, de última moda, $ 9.50, 12.00 y. .	$ 13.00

Suspensores, ligas, paños de cara, a precios rebajados.

Gran surtido en perfumes nacionales e importados.

"LA FLORIDA" - Puente 666 - (Entre Santo Domingo y Rosas, edificio nuevo) - DAVID ZALIZ

E.JERCITO Y ARMADA

REGIMIENTO HUSARES. ...gresará el Domingo a Angol.— ...mingo próximo regresará a ...arnición de Angol, el Regi... ...o de Caballería Húsares N.o ... ha permanecido en ésta por ...cio de dos meses y medio. ... Regimiento Húsares se reunirá en Angol con los dos escuadro... que quedaron allá como base ...destacamento.

...ACADEMIA DE GUERRA.— ...reabierta en Octubre. — Por ...eto de ayer se ha dispuesto ... los oficiales miembros de la ...demia de Guerra, dejen de per...cer a las unidades y reparti...nes en que actualmente sirven, ... reanudar los cursos el 4 de ...ubre próximo.

...omo se sabe, la Academia de ...rra, fué clausurada a mediados ... Julio, a raíz de decretarse la ...ilización, siendo sus oficiales ...nados a servir en las diversas ...des movilizadas.

...ETIRO DE UN GENERAL. — ... iniciado su expediente de reti... el general de Brigada don Vic... Rojas Arancibia.

...SCENSO A CORONEL. — Se ... enviado al Senado el Mensaje ...r el que se solicita el ascenso ...oronel, del teniente coronel don ...rique Monreal.

El comandante Monreal es jefe ... la Brigada de Comunicaciones, ...go que seguirá desempeñando ... el grado de coronel.

LA ENTRADA A LA ESCUELA ...E AERONAUTICA. — Por dis...sición de la Superioridad Militar, ... quedado estrictamente prohibi... la entrada de visitas a la Escue... de Aeronáutica Militar.

Sólo podrán hacerlo las perso...s premunidas de autorización es...cial del Ministro de Guerra, e ...spección General de Aviación, o ...ector de la Escuela, y en este ...so sólo los días Sábados de 9 a ... M.

INSTRUCCIONES PARA LA SU...RESION DE PENSIONES. — El ...nisterio de Guerra ha dirigido a ... Dirección del Tesoro el siguiente ...cio:

"Ruego a US. se sirva enviar a ...s Tesorerías Fiscales una circu... telegráfica a fin de que indiquen ... Ministerio de Guerra las pensio...s de anexo al presupuesto vigen... que deban eliminarse para 1921, ...presando la causa de la exclusión ... el nombre y número que tienen ... el mencionado anexo los pensio...ados que deben ser excluídos.

"Los datos que se solicitan debe...án remitirse antes del 15 de Oc...tubre próximo, tomándose como ba...se de información los pagos de ...ensiones que se efectúen hasta el ... del mes actual.

"Las tesorerías deberán, desde el 1.o de Octubre hasta el 15 de Di...ciembre próximo, avisar por telé...grafo a este Ministerio las nuevas ...bajas que se produzcan.

"Recomiendo a US. que imparta ...strucciones a fin de que los teso...reros fiscales presten especial aten...ción en indicar, para su elimina...ción, las pensiones que no fueron ...cobradas en todo el año 1919, co...mo, asimismo, los montepíos cuyos ...signatarios han dejado de tener ...derecho por haber contraído matri...monio.

"Ruego, también, a US. se sir...va dirigir oficio a la Tesorería Fis...cal de Santiago a fin de que proce...da a dar cumplimiento a las ins...trucciones anteriores".

Con respecto a este oficio, la ...Sección Pensiones recomienda a los ...interesados que cobran pensiones ...sólo una vez al año, que lo hagan ...en el presente mes de Setiembre, ...por las mensualidades anteriores, ...para que sus asignaciones no sean ...suprimidas del anexo al Presupues...to de Guerra de 1921, pues de otra ...manera, tienen que elevar solicitu...des para que por decreto se auto...rice la rehabilitación en el goce de ...dichas pensiones.

DESTINACIONES. — El capitán don Patricio Díaz Bórquez, pasará a prestar sus servicios al Regimiento de infantería Tucapel N.o 11, de guarnición en Temuco, dejando de pertenecer al Regimiento O'Higgins N.o 13, de guarnición en Tacna.

—El teniente primero don Emilio Canales Tapia, pasará al Regimiento Tucapel N.o 11, dejando el Batallón Magallanes N.o 13.

—Ha sido destinado a prestar sus servicios en el Regimiento Rancagua N.o 4, el teniente segundo de reserva don Carlos de la Fuente.

—El teniente segundo de reserva don Sady Zañartu, pasará a continuar su instrucción en el Regimiento Yungay N.o 3, dejando de pertenecer al Regimiento Valdivia N.o 8.

—El teniente segundo de Reserva don Alfredo Montero Guillón, a la 1.a compañía de Aviación, de guarnición en Arica, dejando de pertenecer al regimiento O'Higgins N.o 13.

CONCURSO DE ASPIRANTES A CONTADORES. — El Departamento administrativo ha llamado a concurso para proveer cinco vacantes de aspirantes a contadores, con el grado de vice-sargentos primeros.

CURSO DE INSTRUCCION PARA OFICIALES DE ARTILLERIA. — Se ha designado al capitán don Pedro Barrios Fornes, para que tome parte en el curso de instrucción para oficiales de Artillería, sin dejar de ser alumno de la Academia de Guerra.

DISTINTIVO POR AÑOS DE SERVICIOS. — Se ha autorizado al sargento primero de bandas, señor Ernesto Monsalve, para que pueda usar el distintivo por quince años de servicios, prestados al Ejército.

SOLICITUDES DENEGADAS. — Han sido denegadas las solicitudes presentadas por el comandante de Ejército retirado don Alfredo Arce Tirapegui y capitán retirado don Alberto Gutiérrez Martínez, en la que pedían la supresión de descuentos de sus pensiones de retiro.

LICENCIA. — Un mes de licencia por motivos de salud, se ha concedido al mayor don Armando Díaz Araya.

DISPONIBLE. — Ha sido puesto en disponibilidad, por el término de un mes, el contador primero don Aquiles Bianchi Lanz, quien deberá quedar a las órdenes del Departamento Administrativo.

BAJA DE UN RESERVISTA. — Ha sido dado de baja el teniente segundo de reserva don Francisco Rojas Vega, del regimiento de caballería Granaderos N.o 1.

PROVISION DE VIVERES A LA ARMADA. — No se ha dado lugar a una solicitud de los señores Granada y Compañía, en la que pedían se les concediera un determinado aumento en el precio de los víveres secos y frescos de que deben proveer a la Armada en los puertos de Antofagasta y Mejillones, a causa del alza que han experimentado dichos artículos.

—Se ha cancelado el contrato existente entre don Eduardo Cisternas y el Director General de la Armada, sobre aprovisionamiento de la Armada en Arica.

Esta cancelación se ha hecho gravando al proveedor en la fianza de cuatro mil pesos, constituída para responder al fiel cumplimiento de dicho contrato.

Al mismo tiempo se ha autorizado al Director General de la Armada para pedir propuestas públicas para la provisión de víveres frescos a la Armada en Arica.

OFICIAL DEL DETALL DEL BLINDADO "CAPITAN PRAT". — Ha sido nombrado, en calidad de interino, el capitán de corbeta don Waldo Nuño.

REINCORPORACION. — Ha sido reincorporado al servicio de la Armada el teniente primero don Gastón Kulosewsky García.

CANCELACION DE UN NOMBRAMIENTO. — Se canceló el nombramiento de cadete pensionista de la Escuela Naval, al cadete Jorge Marín Stuven.

RETIRO DE UN CADETE. — Ha sido dado de baja en la Escuela de Ingenieros de la Armada, el cadete señor Julio Tagle Prenway.

PENSIONES DE LA ARMADA. — Se ha concedido una pensión de $ 1,350 anuales a doña Rita Gálvez, viuda del practicante mayor de la Armada, don Genario Silva Tapia.

—A doña Ana María Bravo, madre del marinero segundo Ildefonso Ormeño Bravo, se ha le ha concedido una pensión de $ 630 anuales.

PRESENTACIONES. — A la Comandancia de Armas se han presentado en el día de ayer:

El capitán don Alberto Soto Barros, de Traiguén, con permiso; los tenientes señores Emilio Bravo, de Santiago, destinado al regimiento Maturana N.o 5; Rafael Gallardo, de Concepción, llamado por el Ministerio; Humberto Garretón Ostornol, de Santiago, con permiso; Ernesto Medina, de Talca, por asuntos particulares; Alejandro Blanco, de Santiago, destinado al Regimiento Dragones N.o 6; contador primero señor Carlos Dagnino, de Tacna, que cambia de guarnición; y el teniente segundo de reserva, don Guillermo Vivanco Castro, de Tacna, licenciado recientemente.

BOX

LOS ENCUENTROS DE ESTA NOCHE EN EL HIPPODROME CIRCO

Presentación de los pupilos de Jack Martínez

Carlos Soto-Aquiles Marchant. — 15 rounds. — Jurado

Un atrayente programa boxeril, ofrece para nuestros aficionados, la empresa del Hipódromo Circo.

Como match de fondo, figura la revancha a 15 vueltas entre los valientes muchachos Carlos Soto y Aquiles Marchant, quienes hicieron un lucido preliminar a 10 rounds en el encuentro Muñoz-Duque.

Además se efectuará la presentación de los boxeadores traídos por el manager Jack Martínez: John Walter, el excelente peso liviano, rival de Manuel Sánchez, se batirá en un match a cuatro vueltas, con Carlos Dinamarca.

Otro de los números del programa, lo constituye el encuentro entre Kid Bretaña, pugilista de color, del peso pluma, y Carlos Jara.

Quintín Romero y Aravena Rojas, excelentes pesos pesados, que han tenido una lucida actuación en los rings del norte, completan el espectáculo con un match a 6 rounds.

La Federación de Box, ha designado el siguiente jurado, para los encuentros de esta noche:

Comisión Municipal: Jorge Besa, Eduardo Correa y el inspector municipal.

Cronometradores: Octavio Alvarez Salamanca, Enrique Huneeus.

Inspector de Ring: capitán Pedro Alvarez Salamanca.

Inspectores de boletería: José Levi, Arturo Pemjean.

Referée: Alvaro A. de la Cruz.

Anunciador oficial: Luis A. Villalón.

Comisión médica: Francisco Castañeda, Ildefonso Núñez y Cárlos Boltón.

* * *

LILLO-MURRAY. — Con interés se leerán nuestros aficionados la noticia de haberse concertado un match a quince vueltas, entre los profesionales arriba nombrados, para el 30 del próximo mes.

ENTRE AFICIONADOS: GUILLERMO MATTE-ARMANDO OLAVARRIA.—El box de verdaderos amateurs se hará representar el 23 del próximo mes, con un interesante match a 6 rounds, entre los distinguidos jóvenes señores Guillermo Matte y Armando Olavarría.

Ambos han iniciado su entrenamiento para presentarse en las mejores condiciones de preparación.

CENTRO ATLETICO A. MAGNERE.—Peleas que se llevarán a efecto hoy, a las 9 1|4 P. M.:

1o.—Víctor Alvarez v. Oscar Valdenegro, a 3 round.

2o.—Match: Carlos Garcés v. Luis Guzmán, a 3 round.

3o.—Match: José Pino v. Luis Torreblanca, a 3 round.

4o.—Match: académico entre Manuel Reyes y Juan Ferro, 3 rounds.

5o.—Match de fondo entre Segundo Madrid versus Manuel Carriales, a 6 round.

Local: Manuel Mont. 60.

DUQUE RODRIGUEZ.—Este profesional nos ruega pedir a Pablo Muñoz acepte un match-revancha, en las condiciones que él estime. Nos agregó estar dispuesto a pelear sin premio a beneficio de alguna institución de beneficencia.

REVANCHA.—Luis Armando Peña, aficionado, de 58 kilos, del Centro Sportivo, Gregorio Santa María, pide la revancha al señor Aquiles Marchant.

Bases: con su representante, señor Emilio Rodríguez, Rozas 2783, a toda hora.

ROBERTS DESAFIA. — Charles Roberts, campeón peso mosca de Chile, desafía a un match al boxeador Agusto Mery. Bases: Federación de Box.

ACEPTA. — Luis Corbalán, socio del Centro Heriberto Rojas, acepta desafío a todos los pesos moscas el desafío de Juan 2.o Acosta y y gallo del Centro James Perry. Bases: con su representante señor Luis Latorre, Castro 466, casita 63.

CLASES. — El profesional José Ramírez avisa a los interesados que atiende sus clases de box los días Lunes, Miércoles y Viernes, en la mañana. Gimnasio: Federación de Box de Chile.

TURF

Club Hípico

LOS TRABAJOS DE AYER

Pista de arena

Ródano, montado por S. Villanueva y Valmont por un aprendiz, pasaron una vuelta fuerte en 2-17 3|5, llegando iguales.

—Leoncillo, montado por U. Núñez, trabajó fuerte 1,400 en 1.35 2|5

—Cadorna, montado por un aprendiz, movió 600 metros en 37 3|5.

—Compiegne, montado por un aprendiz, atropelló 600 metros en 39 1|5.

—Coronis, manejado por R. Piérola, pasó al carrerón 1,400 metros en 1.37 3|5.

—Mariman, montado por un aprendiz largó 1,400 metros en 1.38 3|5.

—Nodriza, conducida por un aprendiz, trabajó 1,200 metros en 1.21.

—Rhum, montada por H. Ramírez movió 600 metros en 39 2|5.

—Bambalina, manejada por J. Oregón, pasó a voluntad una vuelta y 400 metros en 2.44 1|5.

En la primera vuelta marcó 2.29 3|5.

—Fagra, montada por un aprendiz, pasó, 1,000 metros en 1.6 2|5.

—Leoville, montado por C. Cruz, cotejó fuerte 1,400 metros en 1.32 1|5.

—Electrón, montado por H. Michels, pasó 1,800 metros en 2.5.

—Tripleta, conducida por un aprendiz, largó 1,200 metros en 1.21 2|5.

—Emulation, montada por E. Rebolledo, pasó 1,400 metros en 1.37 2|5.

—Señorazo, montado por U. Núñez, largó 1,400 metros en 1.36 3|5.

—Essex, montado por un aprendiz, pasó 1,400 metros en 1.40.

—Acalia, montada, por S. Villanueva, largó 1,200 metros en 1.24.

—Crevecoeur, montado por un aprendiz, movió 600 metros en 39 2|5.

—Drina, manejada por H. Michels, pasó, 1,600 metros en 1.51.

—Pasco, montado por H. Michales, pasó una vuelta a voluntad en 2.29.

—Go Lady, montada por D. 2.o López, atropelló 800 metros en 51.

—Bailen, montado por H. Ramírez, trabajó una vuelta y 200 metros en 2.31. En la primera vuelta, marcó 2.17 3|5 y fué acompañado de Zolloha y Euclid en las primeras distancias.

—Shy, montada por J. Pinto, largó 1,400 metros en 1.39.

—Cachiyuyo, montado por R. Henríquez, movió 600 metros en 38 2|5; después de un regular descanso, repitió la misma distancia en 37 4|5.

NOTICIAS DIVERSAS

Desolación

Esta yegua ha pasado a cuidarse bajo la dirección del preparador Avelino Muñoz.

Bayaccto.

Es muy probable que en estos días sufra aplicación de puntas de fuego en sus remos delanteros.

Stud Grenadier.

Con este pseudónimo ha sido inscrito un nuevo Stud formado por un distinguido sportman porteño. Sus colores serán defendidos, por ahora, por el tres años Grenadier y Decidedly.

DEL EXTRANJERO

Importante adquisición

Por cable hemos recibido la noticia de la adquisición hecha por el conocido sportman, señor don Abraham Gatica, en las recientes ventas efectuadas en Doncaster, de un hermoso potrillo hijo del célebre reproductor Spearraint.

Dados los buenos antecedentes de sangre del producto adquirido, esta compra no sólo significa un incremento de importancia para el stud del Sr. Gatica, sino muy especialmente un mejoramiento apreciable del élévage nacional.

RADIUM RADIUM

RADICGEN

El Remedio más eficaz contra la

Arterio-esclerosis, Vejez Impotencia

Don Arturo

CIGARRILLOS

Por su fragancia, calidad, presentación y precio no tienen rivales,

14 CIGARRILLOS

HABANO EXTRA

70 CENTAVOS

Guarde Ud. la cajetilla usada, que vale cinco centavos

SAN ANTONIO 514

Teléfono Inglés 8

30-Set

GUIA PROFESIONAL

ABOGADOS

ARTURO ALESSANDRI
ARTURO ALESSANDRI R.
FERNANDO ALESSANDRI R.
VICTOR ACEVEDO L.
Domicilio y estudio: Delicias 1158. De 9 a 11.30 y 4 a 6. Teléf. Inglés 1414. Nac. 1833

ERNESTO BARROS JARPA
CESAR JIMENEZ FUENZALIDA
Gálvez 55. Teléfono 1845.

LUIS MALAQUIAS CONCHA S.
Asuntos civiles, criminales, accidentes, apelaciones. Compañía 1065. Casilla 1083.

CLARO Y Cía.
Luis Claro Solar, Samuel Claro Lastarria, Héctor Claro Salas, Fernando Claro Salas. Morandé 231. Teléfono 2365.

NAZARIO CHACON DEL CAMPO
Morandé 466. Teléf. 966. Cas. 3211.

PEDRO DAZA BRANTES
Morandé 440. Casilla 2281.

ROBERTO DE PETRIS
San Diego 65. Teléf. 166. Cas. 4044. Juicios civiles, criminales, de comercio, asuntos jurisdicción voluntaria.

FERNANDO ERRAZURIZ TAGLE
Notario-abogado. Bandera 345. Casilla 926. Teléf. 3324. Desde las 9 A. M. hasta las 6.30 P. M.

JORGE ERRAZURIZ TAGLE
LUIS A. QUINTEROS T.
Amunátegui 301. Teléf. 633. Cas. 2592.

HERMAN ECHEVERRIA C.
Moneda 1148. Teléf. 3421. Domicilio: Carrera 172. Teléfono 1694.

LADISLAO ERRAZURIZ
HERNAN LEIGH BAÑADOS
De 3 a 6. Alameda 1902.

NICANOR ELGUETA N.
Galería Alessandri 19 A (altos). Teléfono Inglés 536.

DANIEL FELIU
y OSCAR FELIU H.
Merced 557. Teléf. 682. Cas. 3177.

MARTIN Y HERNAN
FIGUEROA ANGUITA
717 San Antonio. Teléfono 1631.

FERNANDO FIGUEROA VIAL
Galería Alessandri 24. Piso 2.o. Casa 5.

GALV. GALLARDO NIETO
Ahumada 168, altos. Teléfono 2343.

JORGE GALLARDO NIETO
Asuntos civiles y criminales. Se trasladó Morandé 244.

EDUARDO GREZ PADILLA
Catedral 1245. Teléfono 1144.

MANUEL GAETE FAGALDE
Notario-abogado. Huérfanos 1242. Teléfono Inglés 1355. De 9 a 18.30. Domicilio: Vergara 261.

OSVALDO HEVIA L.
Morandé 644. Casilla 1831.

RAMON SEGUNDO JIMENEZ
Abogado. Galería Alessandri 24. De 10-11 y 4-6.

GUSTAVO KALTWASSER DIAZ
Huérfanos 1175. Casilla 865.

BERNARDINO LEIVA
Abogado. Bandera 552.

MIGUEL LUIS LAGOS
Abogado Banco Hipotecario de Chile. De 11-12 y de 3 a 4. Casilla 1455.

LORENZO MONTT
AMBROSIO MONTT WILMS
Compañía 1207. Teléfono 2307.

MANUEL MERINO E.
LUIS MERINO E.
Agustinas 534. Teléf. 2077. Casilla 2407. De 4 a 5.30.

MANUEL OLIVA
Estudio: Galería Alessandri of. 15 A, en bajos.

ANTONIO PLANET C.
Abogado. Especialmente cuestiones comerciales. Estudio: Bandera 575, oficina 34. Casilla 4084. Teléfono Inglés 1137. 3 a 5 P. M.

ALFONSO REVECO
Alegatos Corte Suprema. Apelaciones. Nueva York 59 (frente Bolsa Comercio). Teléfono 455.

CARLOS A. RUIZ B.
Morandé 432.

CARLOS SALAS HERRERA
Abogado. Bandera 552. Casilla 3366. Teléfono 2177.

LISANDRO SANTELICES E.
Morandé 450. Especialmente: Particiones, juicios sobre propiedades y estudio y arreglo de títulos.

ENRIQUE TAGLE MORENO
Estudio: Compañía 1223.

EMILIO TAGLE RODRIGUEZ
Abogado. Huérfanos 840. Teléfono 2018. Atiende preferentemente asuntos comerciales y mineros.

LEOPOLDO URRUTIA
Bco. Hipotecario de Chile, de 2-5. Domicilio: Santa Rosa 128. Teléfono 2223.

LUIS VALENZUELA DIAZ
J. ANTONIO VALENZUELA DIAZ
Compañía 1264. Casilla 22.

HUMBERTO YAÑEZ VELASCO
Compañía 1223. Teléfono 1614.

MEDICOS

Dr. ARNELLO
Cirugía, anestesia general, Venéreas. García Reyes 17. De 12-3. Hospital San Vicente 4-6.

Dr. LEONIDAS AGUIRRE A.
Especialista enfermedades niños y afecciones pulmonares. De 10-11 y 1.30-3.20. San Francisco 116.

Dr. AMENABAR OSSA
Oculista, 14 años Europa, 3 años Médico Director Hospital de Ojos Condado Stafford (Inglaterra). Merced 494. De 1.30-4. Teléfono 602.

Dr. ITALO ALESSANDRINI I.
Cirugía y Ginecología. Consultas 1 a 3. Merced 324. Teléfono 3555. 1015-Nov. 30

Dr. BISQUERT
Vías urinarias, Sífilis, Moneda 859. De 3 a 6. Casilla 2563.

Dr. ARTURO BARRAZA A.
Vías urinarias, sífilis. Puente 557. De 3 a 6.

Dr. BORQUEZ SILVA
Estudios Europa. Pulmón, corazón, Estómago, Intestinos. Rayos X. 3 a 6. A. Prat 80. Teléf. 19, Matadero.

Dr. JULIO BUSTOS
Médico de Ciudad de Santiago.— Medicina interna, niños, sífilis. Recoleta 707. De 2 a 4.

Dr. CARLOS BOLIVAR S.
Medicina general. Delicias 210. De 1 a 3.

Dr. BRAGA CASTILLO
Rayos X. Merced 136. Teléfono 1393. Consultas: de 9 a 10 y de 1 a 4.

Dr. CORREA CORTES
Medicina interna, Sífilis, Afecciones externas de la vista. 2-5. Echaurren 48.

Dr. CAMPOS MENDEZ
Medicina interna. Enfermedades y desórdenes sexuales. De 10 a 3. Santo Domingo 2177.

Dr. MANUEL CALVO MACKENNA
Médico Pensionado San Vicente. 1 a 3. Santo Domingo 1412. Teléfono 596.

Dr. R. CASTAÑON SALINAS
Jefe Policlínica Prof. García Guerrero. Medicina interna. De 5 a 7. Avenida España 167.

Dr. PEDRO CONTRERAS A.
Consultas: Lunes, Miércoles y Viernes: 2-4. Compañía 1470.

DOCTOR CHARLIN
Enfermedades de la vista. Compañía 2115. Consultas: de 3 a 6 P. M.

Dr. LEONIDAS CORONA T.
Laboratorio Clínico, Delicias 368 (frente a Estado). Consultas: de 4 a 6. Teléfono 2483.

Dr. W. E. COUTTS
Sífilis, Vías Urinarias. Consultas: de 3 a 5. San Martín 372.

Dr. CASTRO OLIVEIRA
Garganta, nariz, oídos. Estado 62. De 3 a 6.

Dr. ALDO CONTRUCCI
Estudios en Europa. Medicina interna, Sífilis. San Antonio 451. De 2 a 4. Teléfono 188, Providencia.

Dr. CASTAÑEDA IGLESIAS
Ex-médico residente Hospital de Niños, Catedral 1882. Teléfono 254. 1.30 a 3.30.

Dr. DIAZ VELASCO
Medicina interna, Niños, Sífilis. 1 a 4. Vergara 474. Teléfono 236. Parque.

Dr. EUGENIO DIAZ LIRA
Cirugía de niños y ortopedia.— Agustinas 1270. Teléfono 2285.

Dr. A. DIMITSTEIN G.
Medicina general, especialmente **Corazón, Hígado y Pulmón.** Tratamiento especial de la tuberculosis. De 1½-5. Delicias 1478. Se atienden llamados nocturnos

Dr. RICARDO DONOSO
Estudios en Europa. Medicina interna, especialmente pulmón, corazón. Agustinas 619. De 1.30 a 3.30.

Dr. ESPINA
Rayos X. Medicina interna. Estudios Europa. Delicias 1228 esquina Gálvez. Teléfono 2102. De 1.30 a 4.

Dr. JULIO EASTMAN
Catedral 2673. De 1.30 a 3.30. Teléfono 2637. Casilla 1571.

Dr. FUENZALIDA BRAVO
Profesor de enfermedades niños. Merced 580. Teléfono 1721. De 2 a 4.

Dr. ARTURO FRITZ
Medicina general. Jefe Policlínica. Piel y sífilis. De 3 a 5. Huérfanos 1363.

Dr. GARCIA COLLAO
Estudios Europa. Ojos, Nariz, Garganta y Oídos. San Antonio 148, frente Teatro Municipal.

Dr. ENRIQUE GONZALEZ H.
Estudios en Europa. Especialmente estómago, intestinos, hígado, diabetes, obesidad y reumatismo. Ejército 636. Consultas: 2-4.

Dr. ARISTIDES GONZALEZ C.
Prof. extraordinario. Obstetricia, enfermedades señoras. 1-3. Cas. 1551. Teléfono 2789. San Martín 272.

Dr. ERNESTO GREENE
Estudios Europa. Cirugía, ginecología. Consultas: 2-4. San Martín 509, esquina Catedral. Teléfono 2860.

Dr. MOISES HERRERA
Medicina general, especialmente niños. Esmeralda 847, entre 21 de Mayo y San Antonio.

Dr. HERRERA ROGER
Médico Hospital de Niños. Teléfono 2679. Delicias 2558. De 1 a 3.

Dr. ALEJANDRO INFANTE
Enfermedades niños. Médico Hospital Niños San Luis. Consultas: 1-4. Delicias 253.

Dr. AGUSTIN INOSTROZA
Cirugía, Ginecología, Sífilis. De 5 a 6. Puente 559.

A. ICAZA BARROS
Médico cirujano. Bandera 736.— Teléfono 233. Consultas: 5 a 6.30.

Dr. ROBERTO JARAMILLO B.
Ejército 707. Teléf. 142, Parque

RICARDO KUSCHEL S.
Cirugía general. De 3-4, excepto Sábados. Merced 186. Teléf. 1344.

DOCTOR KONIG
Neurastenia, Typhus, Corazón, Bronquitis. Calle Claras 549. 2-4.

Dr. A. KORNER ANDWANDTER
Estudios en Estados Unidos. Cirugía, Ortopedia. Consultas: 2-4. Santo Domingo 623.

Dr. LEA PLAZA
Enfermedades del sistema nervioso. San Antonio 584. 5-7 P. M.

PROFESOR LUCO
Enfermedades nerviosas y mentales. Merced 336.

Dr. LAVAL
Medicina interna. Rayos X. Delicias 1626. De 2.30-4. Teléfono 2844.

Dr. MORAGA FUENZALIDA
Medicina y cirugía de niños. Cochrane 118. Teléfono 2804. De 1 a 3.

Dr. MORALES VILLABLANCA
Sífilis, venéreas, piel. 2 a 4. Galería Alessandri 24.

Dr. MEZA OLVA
Estudios Europa. Medicina interna, pulmón, corazón, riñones, sífilis. 3 a 4. Dieciocho 268. Domicilio: Vicuña Mackenna 955. Teléfono Santa Elena 9.

Dr. MALEBRAN
Enfermedades mentales y nerviosas. De 2 a 5. San Antonio 584.

Dr. JUAN MONTENEGRO M.
Enfermedades niños. De 2 a 4.— Compañía 1770. Teléfono 2120.

Dr. MONTERO
Prof. Dermatología, Sifilografía. Piel, Sífilis, génito-urinarias. Prat 308.

Dr. ITALO MARTINI Z.
Ojos, oídos, nariz y garganta. Delicias 411. Consultas: 2 a 4.

Dr. LUIS G. MIDDLETON CRUZ
Oídos, nariz, garganta. Trasladóse: Miraflores 540. De 4 a 6.

NEUMOTORAX ARTIFICIAL
Tratamiento Tuberculosis pulmonar. Dr. Moreno. Estudios Europa. Recoleta 561. De 2.30 a 4.30.

Dr. JULIO MOORE F.
1.30-3.30. Niños, sífilis. Vergara 155. Teléfono 3074.

Dr. MOUAT S.
Ginecología, partos. Ex-Jefe Clínica Ginecológica Dr. Korner. Brasil 25.— De 1 a 4.

Dr. OHLERICH
Titulado Alemania y Chile. Medicina general adultos y niños. Teléfono 332. Consultas: 2 a 4. Trasladóse: Teatinos 836.

Dr. DAVID PULIDO
Enfermedades niños. Santo Domingo 1646. Teléfono 2152. Consultorio: Santo Domingo 1695. 1-4.

Dr. OTTO PHILIPPI
Enfermedades niños. Santo Domingo 820 esq. San Antonio. Consultas: 1 a 3. Teléfono 2415.

PROFESOR PARDO
Cirugía y enfermedades de señoras. Consultas de 2 a 4. Ejército 119.

Dr. OSCAR PERALTA C.
Arturo Prat 588. Consultas 2 a 4. Policlínica de 8 a 9.30.

Dr. PAREDES F.
Especialmente enfermedades señoras. Jefe Policlínica Prof. Korner. Medicina. Cirugía Abdominal. Amunátegui 33. De 2-4.

Dr. PRUNES
Estudios en Europa. Jefe de Clínica. Piel, sífilis, venéreas. Merced 490. Casilla 2894.

Dr. RICARDO PERALTA G.
Cirugía general, especialmente de niños. Claras 471.

Dr. MARCIAL PARADA
Oídos, nariz, garganta. Delicias 1626. Teléfono 2844. De 3 a 5.

Dr. QUIROGA
Enfermedades nerviosas y mentales. Puente 559. Consultas de 3 a 5.

Dr. EDUARDO DE RAMON
Cirugía. Enfermedades señoras. De 1 a 3. Agustinas 1660.

Dr. HUMBERTO DE RAMON C.
Ayudante Clínica Quirúrgica Profesor Sierra, 1 a 4. Matucana esquina Moneda.

Dr. RAYO RIQUELME
Cirugía. Enfermedades de señoras. Lunes, Miércoles, Viernes, de 1 a 3. Martes Jueves y Sábado, de 5 a 6. Merced 304. Teléfono 3329.

Dr. NACIANCENO ROMERO
Laboratorio Clínico. Bandera 574. Consultas 5 a 7. Casilla 3871.

Dr. JOEL RODRIGUEZ P.
Estudios Europa. Medicina interna, especialmente estómago, intestinos. Rayos X, de 2-4. Amunátegui 559. Teléfono 2810.

Dr. F. ROMERO AGUIRRE
Partos. Enfermedades señoras. Cirugía. Catedral 2429.

Dr. SEPULVEDA R.
LABORATORIO
Abierto a toda hora. Bandera 736. Teléf. 233. Exámenes completos: Orina, sangre, desgarro, etc. Investigaciones: tifus, difteria, etc. Hemoculturas. Autovacunas.

Dr. SCROGGIE
Médico interno Hospital de Niños. Consultas: 2-4. Matucana 303. Teléfono Inglés 981-1771.

Dr. SANTANDER
Estudios Europa. Enfermedades corazón, riñón, sífilis, especialmente estómago e intestinos. Examen del enfermo por rayos X y laboratorio. Moneda 821. Aé

SIFILIS
VENEREAS Y PIEL
Doctor Félix Grohnert B.
Castro 238. Consultas: 2-6.

Dr. OSVALDO SALAS C.
Catedral 2529. Jefe Clínica Niños. Niños, adultos. De 1-3. Teléf. 2791.

Dr. CARLOS A. SOMMERS
Enfermedades del pulmón. De 1-3. Catedral 2099.

SANATORIO
PENSIONADO PARTICULAR
Av. Mtta 586—Tel. 97 (Matadero)
Partos, operaciones, enfermedades de señoras, corazón digestivas, nervios, **Morfinomanía:** aislamiento y curación. Sala de operaciones, laboratorio electroterapia, Rayos X, Parque, jardines.
Dr. AQUILES RIVEROS

Dr. STUARDO
Estudios Europa. Enfermedades niños. De 1 a 4. Agustinas 1684. Tel. 2245.

J. SCHWARZENBERG L.
Enfermedades niños. 1-3, excepto Jueves y Sábado, Merced 186. Teléf. 1344.

DOCTOR STOLTING
Oculista, Médico recibido en Alemania y Chile, Compañía 1392. De 8 a 5.

Dr. SOTO PARADA
Laboratorio Clínico. — Jefe Laboratorio Prof. García Guerrero. Exámenes completos: orina, sangre, etc. 2-6 Moneda 1035.

Dr. TORRES TORRES
Jefe Clínica Prof. Korner. Enfermedades señoras, cirugía, Catedral 1249. De 3 a 5.

Dr. UGARTE MONTES
Medicina interna, cirugía, sífilis. Sotomayor 541, 1.30 a 3.30.

DOCTOR VARGAS SALCEDO
Cirujano. Martes, Jueves y Sábado. 2-5, Teatinos 254. Teléf. 1060.

Dr. G. E. VIDAL S.
Consultas 2 a 6. Delicias 2646.

Dr. WAUGH ALDUNATE
606 | 914 Estudios Europa. Medicina interna. Venéreas, Sífilis. Reacción Wassermann, 2 a 4. Catedral 1988.

Dr. ZUÑIGA C.
Enfermedades señoras. Jefe Clínica Obstetricia, Avenida España 472. De 1-3. Teléf. 111. Parque.

Dr. WIREN
Oído, nariz, garganta. Claras 471. 2-4. Policlínica, no funciona hasta nuevo aviso.

DENTISTAS

MUÑOZ LOBOS Hnos.
Extracciones sin dolor. Sommoformo, puentes, placas, tratamientos rápidos. San Diego 307-448.

GUILLERMO AHUMADA
Carmen 319 (altos).

SALVADOR CASTILLO
Jefe Clínica. Prótesis E. Dental. Moneda 1588.

A. ARREDONDO REYES
Instalación moderna. Trabajos garantidos. Delicias 2774 (Portal Edwards).

AURELIO DE LA FUENTE
Clínica Dental del doctor Valenzuela Basterrica. Huérfanos 1616. Teléfono 1642.

Dr. CERDA LOPEZ
Puentes, Coronas, Porcelanas, Moneda 881 (altos). Teléfono 2460.

DR. ROGAT PIORREA ALVEOLAR Bolsa de Comercio Oficina 212-215

ESPECIALISTA EN PIORREA ALVEOLAR
(Encías supurantes, dientes movibles). Consultas en Valparaíso los Sábados. Condell 88.

ENRIQUE MORENO OLEA
Especialista Clínica Dental Dr. Valenzuela. Huérfanos 1616. Teléfono 1642.

EDUARDO HOLLSTEIN
Dentista. Catedral 1787.

CORIOLANO LARA VALLE
Consultas: 2 a 6. San Antonio 122.

J. A. CASTRO OLIVEIRA
R. CASTRO OLIVEIRA
Estado 62

VICTORINO ALONSO
Dentista. Estudios en Philadelphia. Moneda 1164.

Dra. ELVIRA ROSAS S.
Dentista. Bandera 76.

MANUEL VEAS F.
Trabajos rápidos. Extracciones sin dolor. 9-12 y 3-7. Prat 293.

ALEJANDRO VALENZUELA DIAZ
Ayudante Escuela Dental. Extracciones, somnoformo. Electronización contra Piorrea. Morandé 131.

SALAZAR ROIJERS
Dentista. Alameda 2740. Garantiza rapidez, duración. Dentaduras en 24 horas.

ARQUITECTOS

EDUARDO TASSO
Construcciones, transformaciones y reparaciones. Honorarios 8%. Planos, presupuestos. Morandé 131.

MATRONAS

CARMELA ALFARO ZUÑIGA
Matrona. — Cóndor N.o 1172.

M. AVILA
Matrona ginecologista, atiende enfermas toda época embarazo, pensionistas. Cueto 362.

CLINICA PRIVADA DE OBSTETRICIA
Señora Reyes, Matrona Ginecologista. Establecimiento moderno. — Atendido por dos cirujanos especialistas. Recibe enfermas todas partes del país. Curaciones internas. Partos indoloros. Absoluta reserva. Asistencia a domicilio. Esmeralda 636.

CLINICA
Ana G. de Vargas Barrera. Partos, enfermedades señoras. Recibe pensionistas. Cochrane 985.

Consultas Gratis
Me dedico en los alumbramientos sin dolor y dolencias femeninas. Las señoras en estado interesante pueden disponer de dormitorios higiénicos, luz, baño y pensión, sólo por $ 5 diarios. — **Avenida Matta 1127. Instituto Doctora Lastarria.**

CELIA CASTILLO
Clínica Privada. Recibo pensionistas. Atiendo llamados fuera Santiago. Unión Americana N.o 32.

CONSULTORIO FEMENINO
Sara Novoa. Partos desde $ 35. Curaciones, Inyecciones. Pensionistas. Nataniel 588.

Mme. E. FRAGNAUD
Matrona francesa Consultas de 1 a 5. Manuel Rodríguez 647.

MATRONA ERAZO
Huérfanos 2460. Partos. Enfermedades señoras, Raspaje, Curaciones, Inyecciones. Consultas absolutamente privadas. Recibo pensionistas.

AMELIA GUTIERREZ
Partos, llamados provincias, curaciones, Camilo Henríquez 109, próximo Rancagua.

DELFINA GONZALEZ
Chacabuco 615. Atiendo toda época embarazo, pensionistas, economía, secreto profesional, llamados provincias.

PENSIONADO MENARES
Pensionistas. Partos. Pensión: $ 35. Curaciones, masaje médico. Cochrane 846.

J. MORENO
Clínica. Especialidad curaciones internas. A. Prat 1579.

ROSA MONTOYA
Enfermas, pensionistas, atención médica permanente. Operaciones, Inyecciones, Curaciones. Maestranza 283.

"PENSIONADO MORFFI
Especialidad enfermedades señoras. Partos. Pensión desde $ 40. Curación flores blancas. Cobro después mejorada enferma. Inyecciones. Exámenes gratis. San Diego 349.

MERCEDES ROJAS
San Diego 932. Recibe enfermas cualquier tiempo. Consultas privadas. Precios módicos.

ANA J. SALCEDO
Atención a toda hora. Recibe pensionistas. Serrano 515.

CARMELA TORO G.
Pensionistas. Atiende toda hora. Trasladóse Matucana 640.

CLINICA "Drs. VICENTINA"
Especialidad enfermedades de señoras. Curación catarro, flores blancas. Pensionado higiénico. Partos. Asistencia completa: $ 50. Examen gratis. San Diego 57.

VARIOS

INSTITUTO "DOCTORA LASTARRIA"
Partos sin dolor. Enfermedades internas curadas en 20 días. Dormitorios higiénicos con pensión desde $ 35. Se atienden llamados a domicilio. Avenida Matta 1127.

CARMELA PEREZ PACHECO"
Alumna del Instituto de Kinesterapia del doctor Moraga Porras, ex-masajista de la Casa Mayo., seguirá atendiendo a su clientela en el Instituto de Belleza, Amunátegui 31. 1114-O-7

VELLO DE LA CARA.—EXTRACCION RAPIDA Y SEGURA
Masaje facial de belleza. Curación de la piel seca o grasosa. **Consultorio Femenino de Cultura Física.—Santo Domingo 848**

BELLEZA
Gran Instituto "Díaz Gascogne" (Cara, busto, cabeza, manos). Tratamientos modernos notables, naturales. Concesionario exclusivo de los delicados productos radio-vegetales y electro-orgánicos del afamado **"Doctor Rosy".** Efecto inmediato. Estado 250.

HORTENSIA OSSANDON
Estudios "Escuela Nacional de Masajistas". Masaje médico, belleza y pedicuría. Rosas 1044.

PROF. DIAZ GASCOGNE
Afecciones crónicas. Parálisis, nervios, reumatismo, estitiquez, fracturas. "Masaje Médico", "Kinesiterapia". Estado 250.

INFORMACIONES COMERCIALES, INDUSTRIALES Y AGRICOLAS

CAMBIO

BANCARIO	10 15|16
COMERCIAL	11

EQUIVALENCIAS DEL CAMBIO BANCARIO

1 LIBRA VALE	$ 21.94
1 DOLAR	6.48½
1 FRANCO	0.43
1 MARCO	0.11
1 LIRA	0.27
1 PESETA	0.92
1 NAC. ARG.	2.38¼

PREMIO DEL ORO

90.80 %

VALOR DEL PESO ORO DE 18 PENIQUES

Al cambio bancario de 10 15|16, un peso oro de 18 d., vale $ 1.64.57.

Como el recargo comercial es de 90.20 por ciento, hay una diferencia de 25.63 por ciento.

LA LIBRA Y EL DOLAR

Los telegramas procedentes de Nueva York, recibidos ayer en los Bancos de esta ciudad, indican las siguientes cotizaciones.

Oro americano a la vista

Londres y Río de la Plata	$ 3.48
Alemán Transatlántico	3.49
City Bank	3.48½
Anglo Sud Americano	3.48

LOS BANCOS QUE SE EXPRESAN, HAN FIJADO LOS CAMBIOS SIGUIENTES:

BANCO DE CHILE
Setiembre 24.

Plazas	90 d|v	A la vista
ondres	10 15|16	10 23|32
París	2.32	2.27
N. York	———	6.48 1|2
talia	3.62	3.55
spaña	1.08	1.06 1|4
rgentina	———	2.38 1|4
Hamburgo	8.65 1|2	8.48

BANCO ESPAÑOL DE CHILE
Setiembre 24.

Plazas	90 d|v	A la vista
ondres	10 15|16	10 23|32
a libra vale	21.95	22.39
a peseta	092.38	094.11
l franco	043.11	044.—

BANCO DE LONDRES Y RIO DE LA PLATA Ldo.
Setiembre 24.

Cambios sobre el exterior:

Plazas	90 d|v	A la vista
ondres	10 15|16	10 23|32
París	2.33	2.28
Amberes	———	2.14
N. York	———	6.49
España	———	1.05
talia	———	3.60
Brasil	———	10 11|16
Uruguay	———	5.48 1|2
Argentina	———	2.40 1|4
Alemania	———	———
Suiza	———	95 1|4
iria	———	10 11|16
Portugal	———	Id.
Panamá	———	Id.
Perú	———	Id.

THE NATIONAL CITY BANK OF NEW YORK
Santiago-Chile Branch
Setiembre 24.

Cambios del día 23, 9, 20, a las 1.35 P. M.

Países	Vista	90 d|v
olars y libras	3.48 1|2	10 15|16
Dolars	6.51	———
Francia	43 1|4	———
Italia	27 1|2	———
Espñaa	95.90	———
Suiza	1.05 1|2	———
Argentina	2.40 3|4	———
Bruselas	45.90	———
Berlín	10 3|4	———
Oro	92	———

BANCO GERMANICO DE LA AMERICA DEL SUD
Setiembre 24.

Cambios a la vista sobre el exterior:

Alemania (Mcs)	9.50
Argentina (M|C.)	2.36
spaña (Ptas.)	1.06
Holanda (Fl.)	0.49
N. York (M|C.)	6.41
uecia (Cor.)	0.78½
uiza (Frs.)	0.98½
iena (Cor.)	26.—

El Banco abona intereses sobre depósitos en moneda extranjera.

BANCO DE FRANCISCO MUÑOZ DE ARCE
Setiembre 24.

Cambios a la vista sobre el extranjero:

ondres	10 23|32
spaña	0.94
Francia	0.43 3|4
Italia	0.27 1|4
Portugal	1.78
Suiza	1.04
Holanda	1.99 3|4
N. York	6.40
Argentina	2.37
Uruguay	5.49
Brasil	1.18 3|4
Bolivia	1.94
Alemania	8.85 1|2

BOLSA DE COMERCIO

MOVIMIENTO

Sin mayores variantes continuó operándose ayer en el mercado bursátil.

Se transó en forma amplia y variada predominando las ventas en papeles de poco valor.

En la segunda rueda se llevó a efecto el remate de acciones que se hace todos los Viernes.

Los conformes en bonos fueron de interés, adjudicándose con preferencia los Caja 7o|o-1o|o.

El total de lo operado en acciones ascendió a 849.465.75 efectivos y en bonos a 167.000 nominales.

Por lo que respecta a los precios en acciones y bonos se notaron en general sostenidos.

CIERRE DEL CAMBIO Y ORO

Cambio.—Vendedor, 10 31|32; comprador, 11.

Oro. — Vendedor, 90.40; comprador, 90.20.

A continuación va el detalle de las ruedas y en la sección respectiva las ofertas y demandas habidas durante y después de las horas oficiales:

MOVIMIENTO DE AYER

1.a rueda

2000 Central, 0.40.
700 Central, 0.40.
13000 Caja 8o|o-1o|o, 99 7|8.
3000 Hip. 8o|o-1o|o, 100.
10000 Hip. 8o|o-1o|o, 100.
2000 Central, 0.35.
1000 Central, 0.35.
2000 Central, 0.35.
500 Disputada, Octubre 7, 18.
3000 Caja 7o|o-1o|o, 91 3|4.
10000 Caja 7o|o-1o|o, 91 3|4.
52000 Hip. 8o|o-1o|o, P. H., 100.
500 Domeyko, 3 3|8.
500 Domeyko, 3 3|8.
500 Domeyko, 3 1|4.
500 Domeyko, 3 1|8.
100 Domeyko, 3 1|8.
1000 Caylloma, Oct. 21, 3.
3000 Hip. 8o|o-1o|o, 100.
1000 Hip. 7o|o, 91.
100 Lota, 59.
500 Caylloma, Oct. 21, 7 1|8.
25 Llallagua, Oct. 21, 230.
200 Huanuni, Oct. 21, 54.
100 Huanuni, Oct. 21, 54.
1000 Caylloma, 7.
150 Fuegos, 89.
100 Fuegos, 89.
5 Gas, 101 1|2.
25000 Caja 8o|o-1o|o, 99 3|4.
300 Tocopilla, Oct. 7, 38 3|4.
300 Domeyko, P. H., 3 1|8.
100 Huanuni, Oct. 21, 54.
100 Gente Grande, 90.

2.a rueda

26000 Caja 7o|o-1o|o, 81 1|2
100 Lebu, Oct. 21, 87.
100 Lebu, Oct. 21, 87.
100 Lebu, Oct. 7, 86.
1000 Petróleos, 1.90.
200 Oruro, Oct. 7, 23.
1000 Domeyko, 3.
1000 Domeyko, 3.
300 Llallagua, Oct. 7, 230.
100 Llallagua, Oct. 7, 230.
500 Tocopilla, Oct. 7, 39.
100 Llallagua, Oct. 7, 231.
500 Colquirí, P. S., 2 1|2.
500 Colquirí, P. S., 2 1|8.
2000 Colquirí, P. S., 2 1|8.
200 San Bartolo, P. S., 26 1|4.
500 Yaco, P. S., 2 3|4.
25 Mte. Blanco, P. S., 2 1|2.
100 Colquirí, P. S., 2 1|2.
62 San Bartolo, P. S., 23 1|2.
10 Bco. Italiano, S. A. P. S., 37 1|2.
300 Vacas, P. S., 6 5|8.
100 Petróleos, P. S., 1.95.
30 M. de Tejidos, P. S., 71.
1 Bco. Italiano, S. A. P. S., 33
6 Gente Grande, P. S., 99.
100 Lebu, Oct. 21, 87.
100 Lebu, Oct. 21, 87.
500 Domeyko, 3.
200 Lebu, Octubre 21, 87 1|2.
2000 Hip. 7o|o, 1911, 91.
100 Llallagua, Oct. 7, 232.
6 Gas, 101 1|2.
15 Gas, 101 1|2.
1000 Petróleos, 1.90.
1000 Petróleos, Oct. 21, 1.90.
1000 Petróleos, Oct. 21, 1.90.
1000 Petróleos, 1.80.
1000 Petróleos, 1.80.
2000 Petróleos, 1.80.
300 Petróleos, 1.80.
100 Petróleos, 1.80.
100 Llallagua, Oct. 21, 232.
100 Llallagua, Oct. 21, 232 1|2.
100 Petróleos, 1.80.
600 Llallagua, Oct. 21, 232 1|2.
500 Petróleos, 1.80.
200 Llallagua, Oct. 21, 232 1|2.
20000 Caja 7o|o-1o|o, 91 1|2.
2000 Petróleos, 1.80.
1000 Petróleos, Oct. 21, 1.85.
1000 Petróleos, Oct. 21, 1.85.
46 Banco Español, 180.
50 Banco Chile, 195.
10 Gas, 101 1|2.
500 Central, 0.40.

OFERTAS, DEMANDAS Y ULTIMAS COTIZACIONES

Bonos

Caja 8o|o-1o|o.—Vendedor por 1,000 a 99 3|4.

Caja 7o|o-2o|o. — Comprador por 6,000 a 91.

Caja 7o|o-1o|o. — Vendedor por 50 mil a 91 3|4.

Caja 6o|o-1o|o. — Comprador por 20,000 a 88 1|2 y vendedor por igual número a 89.

Hip. 8o|o-1o|o. — Comprador por 35,000 a 99 3|4 y vendedor por 7,000 a la par.

Hip. 7o|o-2o|o. — Comprador por 1,000 a 90.

Hip. 7o|o-1o|o. — Comprador por 4,000 a 90 1|2 y vendedor por 2,000 a 91.

Garantizador 8o|o.—Comprador por 10,000 a 81.

ACCIONES BANCARIAS

Chile. — A 195 hubo comprador por 200 acciones y vendedor por 50.

Español. — Comprador por 80 acciones a 180.

Hip. de Chile.—A 625 hubo comprador por 20 acciones y vendedor por igual número a 640.

Francés. — Por 100 acciones hubo comprador a 57.

Italiano. — A 40 se pidieron 39 acciones.

SOCIEDADES MINERAS

Llallagua.—Para Octubre 21 hubo comprador en rueda por 100 acciones a 232 1|2, y vendedor por 200, a 233. Cerraron con vendedor a 231 y con comprador, a 230 para Octubre 21.

Tocopilla.—Para Octubre 7 hubo comprador en rueda por 500 acciones, a 38 1|2 y vendedor por igual número, a 39. Cerraron con comprador a 40 para Octubre 7 y con vendedor, a 40 1|2.

Totoral.—A 17 1|2, al contado, quedó vendedor en rueda por 100 acciones.

Gatico.—Para Octubre 21 hubo comprador en rueda por 1500 acciones, a 16, y vendedor por 1000, a 16 1|2.

Oruro.—A 22, al contado, hubo comprador en rueda por 200 acciones y a 23 para Octubre 7 vendedor por igual número.

Colquiri.—Al contado, hubo comprador en rueda por 600 acciones, a 2 1|8, y vendedor por 500, a 2 1|4.

Vacas.—Para Octubre 21 hubo comprador en rueda por 500 acciones, a 6 1|4.

Marta.—Por 200 acciones, hubo comprador en rueda, a 15, para Octubre 21.

Disputada.—A 17 3|4, al contado, hubo comprador en rueda por 300 acciones.

Domeyko.—A 3 hubo comprador en rueda por 1500 acciones, y a 3 1|8 vendedor por 100, ambas al contado. Cerraron con transacción a 3, al contado.

Huanuni.—Para Octubre 21 hubo comprador en rueda por 100 acciones, a 53 1|2.

Demasías.—Por 200 acciones hubo comprador en rueda a 17, para Octubre 21.

Araca.—A 48, al contado, quedó vendedor en rueda por 200 acciones.

Caylloma.—Al contado hubo comprador por 500 acciones a 6 7|8, y para Octubre 21 por 1000, a 7, y vendedor por 500, a 7 1|4, y por 1000, a 7 1|8, para Octubre 7.

Tres Puntas.—A 5 1|2, al contado, quedó vendedor en rueda por 200 acciones.

Central.—Al contado, hubo comprador en rueda por 500 acciones, a 0.35, y vendedor por 1000, a 0.40.

San Bartolo.—Por 100 acciones, hubo comprador en rueda a 20 y vendedor por 300, a 24, ambas al contado.

Arauco.—A 2 1|2, al contador, hubo comprador en rueda por 500 acciones.

SOCIEDADES SALITRERAS

Galicia.—A 37, al contado, quedó vendedor en rueda por 100 acciones.

SOCIEDADES GANADERAS

Tierra del Fuego.—A 89, al contado, hubo comprador en rueda por 50 y 100 acciones.

Gente Grande.—Para Octubre 7 quedó vendedor en rueda por 100 acciones, a 90.

SOCIEDADES INDUSTRIALES

Viñas.—A 50, al contado, hubo comprador en rueda por 5 acciones.

Penco.—A 47 1|2, al contado, hubo comprador en rueda por 100 acciones.

Malvoa.—A 25, al contado, hubo comprador en rueda por 100 acciones. Cerraron con vendedor, a 25 1|4, para Octubre 7.

Tabacos.—A 80, quedó vendedor en rueda, por 78 acciones.

Tattersall.—A 150, al contado, hubo comprador en rueda por 200 acciones.

Volcán.—A 70, al contado, quedó vendedor en rueda por 50 acciones.

SOCIEDADES PETROLIFERAS

Nacional de Petróleos.—Para Octubre 21, hubo comprador en rueda por 2000 acciones, a 1.85, y por 1000, a 1.80, al contado. Cerraron con transacción, a 1.85, al contado.

OPERACIONES en VALPARAISO

Primera rueda

500 Gatico, Octubre 21, 15 3|4.
200 San Bartolo, Octubre 21, 21 1|2
300 Id. Id., 21.
500 Gatico, Octubre 7, 16.
400 Viñas, Octubre 21, 50 1|4.
1700 Gatico, Octubre 21, 16 1|2.
1600 Lota, Octubre 7, 59 1|4.
1000 Gatico, Octubre 21, 16 1|4.
200 Llallagua, Octubre 21, 229.
500 Oruro, Octubre 21, 23 3|4.
200 Llallagua, Octubre 7, 227.
400 Oruro, Octubre 7, 23 3|4.
100 Llallagua, Octubre 21, 230.

Segunda rueda

700 Tocopilla, Octubre 7, 38 1|2.
700 Vacas, Octubre 7, 6 1|4.
100 Oruro, Octubre 21, 24.
46 Bco. Español P. S., 179.
1 Club Viña Id., 535.
200 Taltal, Id., 13.
3 Viñas, Id., 50.
1 Gas Valparaíso, Id., 87.
41 Buques y M., Id., 59.
25 Schwager, Id., 100.
68 Tocopilla, Id., 37 1|2.
100 La Alianza P. S., 61.
9 Oploca, Id., 110.
48 Fuegos, Id., 88.
13 La Española, Id., 355.
100 Totoral, Id., 17.
350 Colquiri, Id., 2 1|2.
4 Industrial, Id., 30.
20 Gatico, Id., 14 1|2.
1 Club Viña, Id., 495.
25 Melón, Id., 26.
10 La Comercial, Id., 220.
400 Viñas, Id., 49 1|2.

LETRAS

1.a rueda: vendedor, 10 31|32; comprador, 11.

2.a rueda: vendedor, 10 31|32; comprador, 11.

ORO

1.a rueda: vendedor, 91.20; comprador, 91.

2.a rueda: vendedor, 90.40; comprador, 90.20.

BOLSA COMERCIAL DE CHILE

SANTIAGO

Primera rueda

1000 Petróleos, 1.95.
1000 Petróleos, P. H., 2.
500 Petróleos, P. H., 2.
1000 Petróleos, P. H., 2.
1000 Petróleos, P. H., 2.
500 Petróleos, P. H., 2.
100 Domeykos, 3.
200 Domeykos, 3.
1000 Central, 0.35.
100 Domeyko, 3.
100 Domeyko, 3.
1000 Central, 0.35.
1000 Central, 0.35.
500 Domeyko, 3.
1000 Domeyko, 3.
200 Domeyko, 3.
100 Domeyko, 3.
500 Central, 0.35.
2000 Petróleo, 1.95.
1500 Petróleo, 1.95.
1000 Petróleo, 1.95.
200 Central, 0.35.
1000 Central, 0.35.
100 Central, 0.35.

Segunda rueda

1000 Petróleos, 1.90.
1000 Petróleos, 1.90.
1000 Petróleos, 1.90.
1000 Petróleos, 1.85.
500 Tres Puntas, 6.
500 Tres Puntas, P. S., 5 1|2.
45 Petróleos, P. S., 1.75.
200 Domeykos, 3.
1000 Petróleos, 1.85.
1000 Petróleos, 1.85.
1000 Petróleos, 1.85.
200 Tres Puntas, 5.
200 Tres Puntas, 5.
300 Tres Puntas, 5.
12 Gas, 101 1|2.
1000 Petróleos, 1.90.
20000 Caja 8-1, 99 7|8.

B. DE V. DE VALPARAISO

Primera rueda

500 Petróleos, 2.10.
2000 Petróleos, próxima, 2.20.
2000 Petróleos, mala, 2.10.
2000 Petróleos, mala, 2.05.
800 Gatico, próx., 16 1|2.
300 Oruro, próx., 23 1|4.
1000 Vacas, próx. 6 1|4.

Oro: Vendedor, 91.20; comprador, 91.

Cambio: Vendedor, 10 31|32; comprador, 11 D.

Letras por oro: Vendedor, 21 1|8; comprador, 21 1|4.

Segunda rueda

5000 Petróleos, 2.
100 Castilla, próx., 18 1|4.
200 Orouro, próx. 23 3|4.
100 Lastenia, mala, 78 1|2.
3000 Petróleos, mala, 2.05.
1100 Porfotti, próx., 14.
500 Gaticos, próx., 16 1|2.
150 Gaticos, mala, 16.

Oro: Vendedor, 90.40; comprador, 90.20.

Cambio: Vendedor, 10 31|32; comprador, 11 D.

Letras por oro: Vendedor, 21 D.; comprador, 21 1|8.

Santiago, 24 de Setiembre de 1920.

EL SECRETARIO.

COTIZACION DE METALES

CABLEGRAMA SOBRE COTIZACION DE METALES CORRESPONDIENTE AL DIA 23 DE SETIEMBRE:

Cobre, £ 96.5.0, al contado, y £ 97.5.0, a plazo.

Estaño, £ 268.15.0, al contado, y £ 273.15.0, a plazo.

Comparados estos precios con los de la última cotización, tenemos que el estaño bajó £ 1.0.0, al contado, y £ 1.15.0, a plazo y el cobre, £ 0.15.0, al contado y £ 0.5.0, a plazo.

COMPAÑIA MINERA DOMEYKO

Los principales accionistas de esta Compañía se reunirán en la próxima semana para imprimir nuevos rumbos a la Sociedad.

Se dice será ofrecido el puesto de Gerente al señor don Ramón Salas Edwards y de Consejeros a los señores Joaquín Díaz B., Arturo Ureta Echazarreta, Alfredo Barros Errázuriz y otros.

REVISTA SEMANAL

DE LA FERIA DE PRODUCTOS AGRICOLAS DE URETA Y Cía., SUCESORES DE EMETERIO URETA C.

Local: Delicias 3410 — Teléfono 42
Estación.— Oficina: Agustinas 1085.
Teléfono 995 Central — Casilla 1340

Transacciones efectuadas en el remate semanal verificado el 23 de Setiembre de 1920.

Afrecho (averiado)

31 sacos M. A. L., $ 2.60 los 100 kilos.

Afrechillo los 100 kilos

14 sacos Hac. L. A. 18.

Avena los 100 kilos

25 sacos E. M. L., $ 35.
25 id. A. S., 25.50.

Carbón blanco, el saco

33 sacos G. E., 7.20 el saco.
246 sacos F. L. A., 6.20.
398 id. E. y M., 5.60.
150 id. L. J., 3.
4 id. Cisco R. M. de M., 5.20.

Carbón de espino, el saco

60 sacos A. G. H., $ 9.40.
40 id. R. M. de M., 9.30.
447 id. L. P., 9.
90 id. G. Hnos., 8.
127 id. J. D. B., 8.
101 id. E. y M. 8.
40 id. F. L. A., 8.
50 id. Hacienda el T., 7.60.
43 id. R. M. de M., 7.60.
119 id. A. B., 7.
50 id. C. V., 6.80.
64 id. L. M., 6.

Cebada los 100 kilos

48 sacos L. G., $ 35.
22 id. J. L. C., 35.
30 id. J. P., 30.
25 id. N. C., 30.
17 id. S. Hnos, 30.
10 id. N. C., 30.
8 id. S. V., 30.
25 id. N. C., 29.50.
29 id. E. L. G., 29.
8 id. M. V. O., 20.50.

Frejoles, los 100 kilos

22 sacos burros E. L. G., $ 43.
5 id. coscorrones L. T. R., 40.
17 caballeros C. M., 30.
4 id. milagros J. T. R., 29.
15 id. B. y B., 25.50.
46 id. caballeros E. y M., 24.
9 id. coscorrones M. B., 22.
10 id. id., Z. Hnos, 20.
50 id. burros B. y Cía, 18.
10 id. milagros E. G., 16.
10 id. burros Z. Hnos., 15.50.
13 id. id. E. V., 14.
8 id. id., N. C., 10.
15 id. pallares B. L. y Cía., 10.
60 id. id., V. B., 15.

Granzas los 100 kilos

20 sacos N. de la C., 25.
20 id. A. R., 7.60.
12 id. C. Hnos., 7.50.

Harina tercera, los 100 kilos

8 sacos R. A., $ 16.

Harinilla, los 100 kilos

16 sacos J. S., $ 24.

Maíz, los 100 kilos

12 sacos J. L. R., 28.50.
25 id. B. L. y Cía., 28.
60 id. L. W., 27.50.
10 id. B. L. y Cía., 28.

Miel, los 100 kilos

2 barriles J. V. E., $ 69.
8 id. J. J. A., 65.

Leña

32 cargas eucaliptus, I. V. V., $ 35 la carga.
20 id. álamo A. L., 7.50 id.
3 id. id., E. Z., 17 id.
40 sacos Talhuén B. L., 4.70 el saco.
50 id. espino F. L. A., 4.60 id.
106 cargas blanca 2.o J. de D. R. $ 460 c|u.
36 sacos blanca J. E. S., 4 el s.
36 id. id. J. 2.o L., 3.30. id.
60 id. id. F. A., 3.10 id.
30 id. parra E. G., 3 id.
75 rodelas blanca P. y Cía., 2.90 el saco.

Lentejas, los 100 kilos

2 sacos F. G., 50.50.

Papas, el saco

30 sacos cazuela L. M., $ 19.
14 id. amarillas G. P., 18.
24 id. id., H. de la C., 17.20.
40 id. amarillas S. M., 17.20.
600 id. id. B. L. y Cía., 17.
46 id. id., L. M., 17.
25 id. id. C. P., 17.
9 id. id. A. F., 16.20.
45 id. id. E. V., 11.40.
100 id. semillón E. P., 10.
101 id. id. H. C. V., 9.40.
20 id. id. L. M., 9.
20 id. id. J. N., 8.20.
109 id. id. E. A., 5.

Pasto los 100 kilos

300 colizas 2.o corte J. E., $ 11.
695 id. id., M. V. y Cía, 9.
260 id. 1.er corte J. V. I., 9.
132 id. 2.o corte J. A. B., 9.
100 id. en rama Fdo. L. P., 5.60.
172 id. id. id., 5.20.

Paja larga, cada coliza

89 colizas J. L. C., $ 1.

Trigo, los 100 kilos

2 sacos florence C. P., $ 55.
23 id. blanco C. P., 52.50.
61 id. id., J. C. R., 52.50.
11 id. id. N. de la C., 32.

Varios

12 bultos charqui R. y C., $ 120 los 100 kilos.
8 id. id. J. de D. M., 50 id.
4 id. id. E. del C., 50 id.
11 id. quillay R. M., 42 id.
10 id. id. W. y Cía, 42 id.
20 sacos de sal de costa M. O., $ 8.20 cada uno.
212 id. semilla de curagüilla, C. A., $ 16 los 100 kilos.

Quesos los 46 kilos

26 Pahuilmo J. L. A., $ 195 los 46 kilos.
12 Millahue O. M., $ 180.
8 Santiago M. Z., 175.
20 Lo Bustamante P. B. de B, 170
13 Victoria de Paine N. G. E., $ 170.
30 Campolindo L. S. O., 169.
34 Buin L. L., $ 168.
13 Melipilla F. B., 165.
4 Colchagua S. S., 164.
20 Lo Bustamante P. B. de B., $ 162.
47 Santa Teresa de Mallarauco, F. L. A., 161.
36 Mallarauquito R. M., 160.
4 Los Perales W. y S., 160.
36 Santa Clara de Mallarauco, B. L. A., 160.
30 Buin L. L., 160.
17 Santa Inés L. L., O. Hnos, $ 160.
8 Colchagua S. S., 160.
6 id. S. S., 142.
23 Pichidegua A. T. D., 140.
9 El Mirador J. V., 130.
140 Santiago M. C., $ 130.
126 Limáhuida A. A. M., 111.

Mantequilla los 46 kilos

8 Rosario M. F. C., $ 390.
6 San Manuel M. F. U., 340.
6 Polonia G. P. I., 330.
4 Pelequén J. T. L., 330.
14 Totihue J. G. G., 303.
3 Santa Cruz, L. V. I., 301.
7 San Francisco E. L. O., 300.
6 Villa Alegre S. N., 300.
4 Melipilla J. N. I., 300.
1 Melipilla J. M. I., 300.
5 Lo Jelvez A. C., 297.
1 Quinta, M. W., 294.
6 El Llano C. Hnos y Cía., 291.
1 Santiago, R. I., 280.
1 Id. A. V., 276.
1 Melipilla J. A. L., 260.
1 Santiago C. G., $ 239.

Nota: Los precios publicados en esta revista son con envase.

Remate todos los Jueves de 2 a 6 de la tarde.

Cargas por carros completos deben dirigirse al Desvío Gandarillas. Por sobornal, a Alameda.

Boletos a casilla 1340, Santiago.

Pagos: se hacen el día siguiente del remate, una vez pesada la mercadería.

Setiembre 24 de 1920.

URETA y Cía.

MATADERO PUBLICO

ENCIERRA DE HOY

Setiembre 2

Ganado mayor

Bueyes	
Novillos	
Vacas	
En vara	
Total	

Ganado menor

Corderos	
Id. en vara	
Cerdos	
Id. en vara	
Terneros	
Id. en vara	
Cabros	
Id. en vara	
Total	
Total general	

ENCIERRA PARA HOY

Setiembre 24

Vacunos	
Entrados	
Quedados muertos	
Total	
Ovejunos	
Entrados	
Quedados muertos	
Total	
Cerdos	
Entrados	
Quedados muertos	
Total	

PRECIOS DE LAS CARNES

		Por
Carne buey		
Id. id.	1.a	1.83
Id. id.	2.a	1.70
Novillo	3.a	1.00
Id. id.	1.a	1.76
Id. id.	2.a	1.65
Vaca	3.a	1.00
Id. id.	1.a	1.84
Id. id.	2.a	1.72
Cordero	3.a	1.09
Id. id.	1.a	2.69
Id. id.	2.a	2.00
Oveja	3.a	1.00
Id. id.	1.a	1.60
Id. id.	2.a	1.20
Cabro	3.a	0.60
Cerdo		no hubo.
Id. id.	1.a	2.20
Id. id.	2.a	1.80
Grasa en rama	3.a	1.40
Sebo de ovejuno		1.30
Cuero de vacuno, macho		1.00
Id. hembra		1.30
Id. ovejuno, pesos la docena		25

GUIA

DE CORREDORES DE LA BOLSA DE COMERCIO

LUIS RAMIREZ SANZ,
AUGUSTO OVALLE CASTILLO
Bandera 55—Teléfono 2511

CARLOS DUVAL
Bandera 57. Int. 11. Teléfono

OSCAR VALENZUELA VALDES
Bolsa de Comercio. Int. 20. Tel.

RAFAEL UNDURRAGA OVALLE
Bolsa Comercio, Ofic. 32. Tel.

FRANCISCO Y ALBERTO HUERTA CIFUENTES
Calle Bolsa 66. Int. 24. Tel.

HECTOR HERREROS,
DOMINGO AMUNATEGUI
Bandera 71. Casilla 3149

ALBERTO ROJAS H.,
RAUL BORIE
Calle Bolsa N.o 60. Int.

RICARDO VALDES
Bolsa Comercio. Of. N.o 33. Tel.

FLORENCIO VILLAMIL C. y Cía.
Calle Bolsa 82. Int. 31. Tel.

IRARRAZAVAL Y SUTIL
Bandera 35. Tel. 26. Casilla

PEREIRA Y VALDES
Calle de la Bolsa N.o

ROBERTO EYZAGUIRRE
Morandé 227. Tel. 1682. Casilla

JOSE URETA VALDES y Cía.
Bolsa Comercio 21. Teléfono

JORGE Y RICARDO ASTABURUAGA LYON
Calle de la Bolsa 74. Int. 27. Tel.

ARTURO WALKER
Moneda 1120. Teléfono 3435.

AGUSTIN LLONA C.,
VICTOR UGARTE
Calle Bolsa 49. Cas. 2341. Tel.

JULIO RIPAMONTI,
RAMON ACHONDO
Bandera 78. Casilla 193. Tel.

ALBERTO FABRES
Morandé 327. Casilla 158. Tel.

LUIS ARIZTIA S.,
ROBERTO DONOSO

COMPRO

Pago buenos precios por toda clase de antigüedades en especial cuadros.
Dirigirse:
A. B. C.—Casilla 553
25-S

Hace El Trabajo Mecánicamente

Una Máquina de Contabilidad Burroughs hace mecánicamente una gran parte del trabajo que, sin la máquina, el Tenedor de Libros tendría que hacer mentalmente.

Además, la contabilidad llevada con una Burroughs es mas rápida que la que se lleva con pluma y tinta. Los asientos son impresos con un tipo claro y legible—nítido y fácil de leer. Cualquier muchacho o muchacha de mediana inteligencia puede manejar la máquina sin previos estudios.

Insértese una hoja del Libro y deprímanse solamente las teclas que representen las cantidades. La máquina imprime automáticamente la fecha, anota y suma los débitos, anota y resta los créditos y computa e imprime el saldo. El trabajo es mecánicamente exacto.

Todo esto significa tanto en la mayoría de los negocios que una Máquina de Contabilidad Burroughs compensa pronto lo que costó.

Mas de 300,000 Máquinas Burroughs se usan actualmente por hombres de negocios en todas partes del mundo, para obtener informes numéricos precisos. Entre los muchos modelos se encuentran máquinas apropiadas para negocios de toda clase y tamaño.

Burroughs Adding Machine Company
Detroit, Michigan, E. U. A.

LAS MAQUINAS DE CONTABILIDAD IMPIDEN ERRORES COSTOSOS-ECONOMIZAN TIEMPO VALIOSO
Burroughs

Agente Exclusivo de las Máquinas Burroughs en el Sur de Chile:
Enrique Davis, San Antonio 439,
Santiago

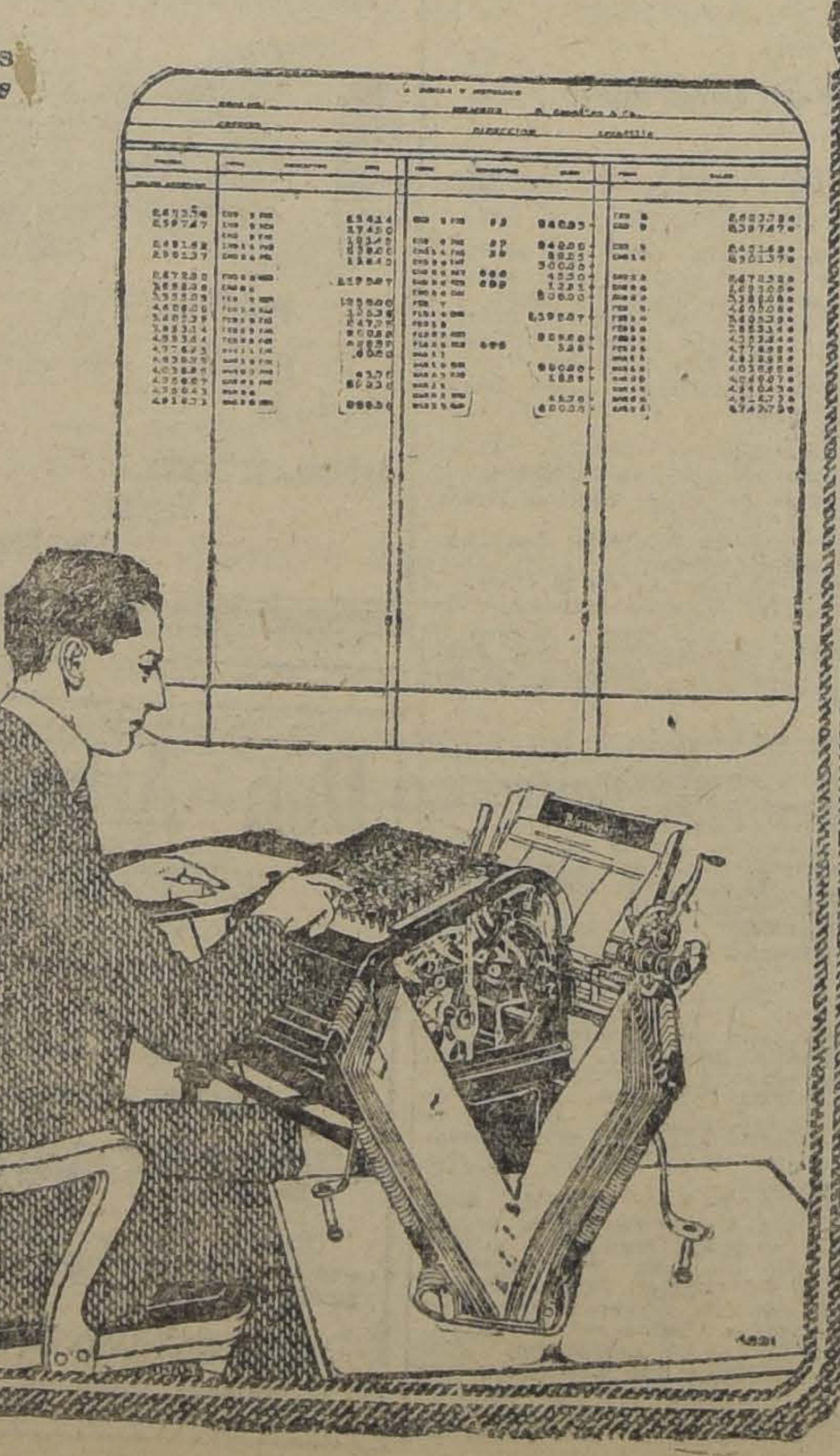

INSTITUTO DE CONTADORES DE CHILE
HUERFANOS 1328, INTERIOR. — CASILLA 1175. — SANTIAGO

EVARISTO MOLINA, Director

Este establecimiento es el más antiguo y reputado del país, por su enseñanza individual y práctica en la preparación de Adultos, Jóvenes y Niñas, en carreras profesionales cortas y lucrativas.

Durante todo el año funcionan Cursos Diurnos y Nocturnos y se enseña también por Correspondencia a personas residentes en provincias, campos o montañas.

Se enseña Comercio, Contabilidad, Aritmética, Arte de Calcular Algebra Financiera, Caligrafía, Redacción, Taquigrafía, Máquina de escribir, Estadística, Administración Financiera, Ciencias Económicas, etc.

Se disciernen Diplomas Profesionales.

Matrícula permanente para alumnos de todas edades, a partir de 13 años.

Además, el Director que es miembro de la Facultad de Leyes, atiende con exactitud, seriedad y discreción, toda consulta y trabajo del ramo en su Oficina de Contabilidad, desde el punto de vista jurídico y comercial: inventarios, balances, arreglo de libros, liquidaciones, arbitrajes, informes, cálculos mercantiles, estudios financieros, redacción de estatutos, escrituras sociales, etc.

"LA CASA RUSA"

Se trasladó a su nuevo local, Puente 670

Y ofrece: un surtido completo en artículos de paquetería, juguetería y librería, a precios de ocasión.

Agujas lisas para máquinas Singer y Reina, acabo de recibir de Alemania. 5,000 gruesas, por partidas, vendo a bajo precio.

OFREZCO:

Papel para volantín, 10 colores, resma de 200 pliegos, a $ 6.00
Papel de seda, 10 colores resma de 240 pliegos, a .. .. $ 13.00
Pasta Nugget, la gruesa .... $ 46.00

CONSULTEN PRECIOS. Atiendo pedidos de provincia

DAVID YUDILEVICH - Puente 670 - Casilla 1685 - Santiago
28-S.

LINTERNAS ELECTRICAS
SIN PILAS
ACCIONADAS POR GENERADOR PROPIO

Duración ilimitada. Muy prácticas para automovilistas, ingenieros, mineros, policías, etc.

Emp. Elec. Chileno-alemana
Santo Domingo 1050

Auto Hudson

turismo 7 asientos, poco uso, se vende. Detalles: CASILLA 4681.
25-S

Dirección General de Correos

Se llama la atención hacia el aviso publicado en el "Diario Oficial", pidiendo propuestas públicas para la impresión de formularios del servicio.

Las propuestas se abrirán el 12 de Octubre próximo, a las 3 P. M.

Santiago, Setiembre 24 de 1920

El Director.
12-Oc

VIDA OBRERA

SOCIEDAD UNION ANDRES BELLO

LA VELADA DE ESTA NOCHE EN HONOR DE LOS SOCIOS JUBILADOS

Promete asumir grandes proporciones

Como lo hemos informado, esta noche se llevará a efecto en el salón social de la Unión Andrés Bello, la velada literario-musical organizada por el Directorio en honor de los socios jubilados.

Esta velada promete asumir grandes proporciones dado el entusiasmo que reina entre los asociados, quienes asistirán acompañados de sus familias.

En el programa literario-musical figuran números a cargo de personas aficionadas cuyos nombres son bastante conocidos en los círculos obreros.

Terminado el programa, se dará comienzo a un baile social al cual han sido invitadas todas las instituciones amigas de la Unión Andrés Bello.

MIEMBROS JUBILADOS DE LA SOCIEDAD UNION ANDRES BELLO, EN CUYO BENEFICIO SE CELEBRA LA VELADA DE ESTA NOCHE

ACTIVIDADES OBRERAS EN LOS ESTADOS UNIDOS

Un "peón" que llega a ser Gerente de una gran fábrica

Correspondencia de un obrero chileno que sirve como maquinista en el Ferrocarril de Pennsylvania

El obrero chileno Carlos Ross presta sus servicios como maquinista en el ferrocarril de Pensylvania, nos ha enviado una interesante comunicación, relativa a las actividades de los trabajadores en aquella República.

Nos da a conocer las condiciones en que los obreros pueden llegar a ser jefes de cualquier establecimiento industrial o comercial, exigiéndose para ello sólo capacidad y preparación.

Un individuo puede ser un peón y estar estudiando un curso en una de las tantas escuelas técnicas que

EL OBRERO CHILENO CARLOS ROSS, QUE SIRVE COMO MAQUINISTA EN EL FERROCARRIL DE PENNSYLVANIA

preparan a los obreros, y cuando éste llega a terminar su curso, las mismas escuelas técnicas mandan notas a los establecimientos en donde el obrero trabaja, avisando que allí tienen un hombre capaz en tal o cual ramo.

Todo individuo antes de ser jefe tiene por ley que trabajar cuatro años en los talleres, y especialmente en los ferrocarriles.

En la Fábrica de Frenos Automáticos, o sea la Westinghouse Air Brake Company, el gerente señor H. Nicholson, cuando empezó su carrera servía como peón en los talleres de bombas de aire, empujando un carro y conduciendo materiales a otros talleres con otro compañero de más edad que él. Fueron ascendiendo todo el escalafón que un peón podía ascender, llegaron a operarios de banco, pero Mr. Nicholson siguió ascendiendo, y en el curso de quince años, llegó a ser gerente general de trabajos y su compañero que era de más edad, tuvo que conformarse con ser el portero nocturno de la misma fábrica, porque en el taller el trabajo era muy pesado para él por sus años.

Todos los establecimientos industriales en los Estados Unidos, le abren el camino a aquellos que desean ser más, en todas las fábricas tienen escuelas para enseñar los estudios más avanzados, a un razonable costo. Cuando uno ha conocido la técnica, el ascenso viene sólo, sin necesidad de implorarlo, porque los instructores son los mismos ingenieros de los establecimientos y el aprendizaje del obrero está bajo la supervigilancia de ellos.

Los obreros casados tienen garantías especiales, porque Estados Unidos es tal vez el único país en el mundo que considera al obrero como debidamente lo merece.

En los hoteles o restaurants no hay diferencia de clases, a todos se les atiende igual, no se mira el traje que el individuo trae; en los trenes y tranvías no se usa la diferencia de asientos ni de carros, sólo se sabe que el pasaje vale tanto. Puede ir un trabajador y al lado un gran millonario, y con agrado entabla conversación con el laborista, sin tomar en cuenta el traje, pues el obrero es tan educado como el millonario.

En Estados Unidos cuando un obrero es diplomado, y se dirige a un establecimiento o ferrocarril ofreciendo sus servicios, no necesita decir todo lo que sabe, hasta que dé a conocer que es graduado en tal ramo y desea ocuparse. Al llegar su carta a manos del gerente o superintendente, no está más de 24 horas sin contestarse, y si aquel obrero hace falta allí, en la contestación le mandan el pase de ferrocarril, o el dinero cubriendo el valor del pasaje.

Aquí como en todas partes del mundo hay individuos que se hacen pasar por obreros de algún ramo. Si se presenta un individuo a pedir trabajo en un ferrocarril, no encontrará el menor obstáculo para que se lo den, pero si no sabe desempeñarse, tendrá el placer de estar en el puesto mientras los obreros de las uniones en resistencia no se den cuenta, y al ser descubierto por ellos, vienen las notas a la jefatura pidiendo su reemplazo.

Los sueldos en los Ferrocarriles para todos los obreros maquinistas son iguales, porque todos saben lo mismo, con la diferencia de los frenos automáticos que es un ramo especial.

Los sueldos son dirigidos por la Federación de Laboristas, o sea la unión de resistencia, y la misma unión es la que hace los reclamos de los obreros ante las jefaturas, y algunos establecimientos tienen un Consejo al que se da el nombre de Comité Industrial, y allí se delibera todo lo relacionado con el trabajo y el bienestar de los obreros.

ECOS DEL PASEO DE LOS HUERFANITOS.—El obrero don Eliseo Correa, nos envía la siguiente carta:

"Señor cronista de la Vida Obrera. Presente.—Muy señor mío:

Le quedaré eternamente agradecido, se digne dar a la publicidad, en las columnas de ese importante diario, las presentes líneas, que tienen por único objeto dar los más expresivos agradecimientos a los choferes de los 18 autos que acompañaban al de don Joaquín Figueroa, pues ellos, con sus atenciones y la ayuda que me dispensaron en el reparto de dulces y juguetes a los pequeñuelos, contribuyeron al completo éxito del paseo y a la felicidad y alegría de los huerfanitos.

Cumplo con un deber de gratitud, manifiesta a esas bondadosas personas mi reconocimiento.

Soy de usted atento y S. S.—Eliseo Carr. a."

CONSEJO FEDERAL N.o 1.—El Consejo Federal N.o 1 ha dirigido una nota al Consejo N.o 2 de Tranviarios, en la que le comunica que ha resuelto desligarse de la Junta Ejecutiva Federal, por las incidencias ya conocidas.

Desean que la formación de una nueva Junta Ejecutiva que podría constituirse en los primeros días de Octubre, pide, al efecto el nombramiento de dos delegados por parte del Consejo N.o 2.

Manifiesta, finalmente, que un grupo de obreros, ha solicitado que se le asigne el número correspondiente al Consejo que han resuelto formar, que sería el N.o 2, en caso de ponerse de acuerdo ambas entidades.

Termina la nota formulando votos por la unión y disciplina de los asociados.

VICTIMA DE UN ABUSO.—Hemos recibido de Pilar Cervera de Palomero la siguiente carta:

"Señor Director de LA NACION.—Presente.—Distinguido señor:

"Contando anticipadamente con su benevolencia, me permito dirigirle la presente, en vista de la precaria situación en que me encuentro:

Mi marido, Octavio Palomero, fué deportado por la autoridad a principios de Agosto del presente año; llegado a territorio peruano fué preso por considerársele espía chileno en vista de no llevar el pasaporte correspondiente debido a que se le había quitado en Valparaíso. Por este motivo se le hizo regresar nuevamente a Chile en el primer vapor, habiendo sufrido previamente diez días de calabozo, hambres y malos tratos.

Llegado a Valparaíso fué detenido nuevamente por la policía, pues a un deportado se le prohibe regresar al país bajo apercibimiento de sufrir 6 meses de prisión y nueva deportación.

Necesitando vivir para mí y los míos y no contando con medios para mantenerme con mi pequeño hijito hasta el término de la prisión de mi marido, recurro en esta dolorosa circunstancia a usted señor Director para solicitar por su intermedio del generoso gremio de chauffeurs, un óbolo, gremio al cual perteneció hasta hace poco mi marido.

Reconociendo que los miembros del gremio de chauffeurs tienen un gran corazón y hacen obras de gran magnitud con todo desprendimiento, no pongo en duda, señor Director, que mi súplica será escuchada en la forma que corresponde.—(Firmada).—Pilar Cervera de Palmero."

El sindicato de chaufeurs ha acogido esta justa queja de la esposa de un compañero del trabajo y, para librar de la miseria a un hogar, ha nombrado una comisión compuesta por Clodomiro Carvallo, Pedro Celada, Francisco Bridos, Custodio Canales y Eudoro Astorga, a fin de que recolecten entre sus compañeros un pequeño socorro para un hogar obrero, caído en desgracia.

CENTRO RECREATIVO "LA ILUSTRACION".—(Bascuñán 542).—Con el fin de asistir a la matinée que la Sociedad "La Democracia" dedica el Domingo próximo en honor de este Centro, queda suspendida la reunión que se realiza semanalmente. Habrá en cambio este día una tertulia extraordinaria de 9 a 12.

La velada literario-musical que a pedido de numerosas familias del barrio efectuará este Centro a beneficio del Consejo Federal de Santiago, que se había fijado para el Sábado 2 de Octubre, se ha postergado para el Sábado 16.

CUADRO ARTISTICO Y ESTUDIANTINA OBRERA "CARLOS CARIOLA". — Los acuerdos tomados por este cuadro artístico en su última sesión, fueron:

1o.—Propiciar la unión de los cuadros artísticos de Santiago, enviando una nota a cada uno de ellos en especial al "Rubén Darío" y al "A. Acevedo Hernández", y citarlos a una reunión de delegados.

2o.—Preparar una velada para la fiesta de la primavera, con un concurso de belleza femenina obrera y otro de feos en el sexo masculino.

3o.—Propiciar la adquisición de fondos para la compra del instrumental de la estudiantina.

SINDICATO DE CHAUFFEURS.—En junta directiva fueron aprobadas las solicitudes de los socios señores: Juan Garrido, Carlos Goglio, Silvano Loyola, Julio Cornejo, Rafael Baquedano, Carlos Lopez R., Julio Hach, Leopardo Palma.

SOCIEDAD DE S. M. "UNION ANDRES BELLO".—La velada en honor de los socios jubilados de 25 años que debía efectuarse hoy, se ha suspendido hasta nuevo aviso.

CENTRO FAMILIAR "LA ESPERANZA". — Hoy, a las 9 P. M., habrá baile familiar acompañado por orquesta.

Para las fiestas de la Primavera se preparan veladas bufas; con este objeto habrá sesión el Miércoles próximo.

Como se sabe, la comisión la componen los miembros del Centro, señores Segundo Fuentes, Julio Toledo y Miguel Ramírez.

Mañana, matinée, de 5 1|2 a 7 1|2, y de 8 1|2 a 12 baile con orquesta.

ACADEMIA DE BAILE "LUIS A. ACEVEDO". — Hoy a las 9 P. M., se llevará a efecto la fiesta y baile en honor de la Academia "La Democracia". La comisión para atender a los representantes de la sociedad aludida la componen los señores Soto (presidente), Figueroa (secretario), Sola (tesorero) y J. Bascuñán.

Mañana Domingo, a las 4 3|4, matinée libre pensamiento; noche, a las 9 1|4, baile familiar con orquesta.

ACADEMIA DE BAILE "LA DEMOCRACIA".—Mañana a las 5 1|2 tendrá lugar en esta academia una matinée extraordinaria en honor de la Sociedad "La Ilustración".

Se seguirá a las 9 1|4, una tertulia.

La entrada es gratis.

CENTRO CATALAN.—Gran concurso de one-step. — Mañana, a las 3 1|2 de la tarde, se llevará a efecto en esta institución una matinée, la última de la temporada, y en la cual tomará parte el cuadro de este centro.

El programa es el siguiente:

1. Sinfonía; 2.o Subirá a escena el juguete cómico en un acto original de don Auton Saltiveri titulado "Un gendre del altre Mon". 3. A las 4 1|2 P. M., gran baile social, en cuyo programa figurará un concurso de one-step

El Domingo 3 de Octubre, de 11 A. M. a 12 M. se bailarán en los salones de la institución "Las sardanas vermouth", y a las 9 1|2 P. M., del mismo día, se llevará a efecto el beneficio de la primera actriz señora María Planas de Torrens.

CITACIONES

Al Centro 21 de Mayo de la Unión Nacional, para mañana, a las 1 1 P. M., en el Patronato de San Ramón.

—Para hoy, a las 9 P. M., al Directorio y a los socios del Centro Moisés Castillo" de la Unión Nacional.

—Para mañana, a las 3 P. M., al gremio de enceradores y recorredores de piso, en la Casa del Pueblo N.o 3., Avenida Valdivieso esquina del Callejón del Salto.

—Al Directorio de la Federación de Sastres, para hoy, a las 8 P. M., en Morandé 873. Mañana, asamblea general, a las 3 P. M.

—Mañana, a las 3 P. M., celebrará sesión la Sociedad Unión de los Tipógrafos.

—A junta general a los miembros de la Sociedad de Pintores "Miguel Angel", para mañana 26, a a las 10.30 P. M.

—Se invita para mañana, a las 2 P. M., a los veteranos del 79 cios activos.

—El Sindicato Obrero de Fábricas de Espejos, Vidrieros y Ramos Similares, cita al Directorio, para mañana, a las 8 1|2 A. M. A la comisión de sanidad, se le invita media hora antes.

—La Sociedad de Inválidos del 79, cita a sesión de Directorio, para mañana, a las 3 P. M., en el local social.

Los Cigarrillos Avilés

Son insuperables por su exquisita calidad. Se encuentran en todas las principales cigarrerías. Ventas al por mayor.

Sucesión ARTURO RENARD

BANDERA 207 25-S.

TRIBUNALES

CORTE SUPREMA

Movimiento habido en 24 de Setiembre de 1920

1.a Sala.— Las causas de esta Sala no vistas o suspendidas.

2.a Sala.—Se ocupó de las causas en acuerdo.

Examen de abogado.

Fué aprobado don Jorge Alemparte Markmann, Teoría de los actos administrativos.

CORTE DE APELACIONES

Movimiento del 24 de Setiembre de 1920

1.a Sala.— 1. Lumieres y otros con Fisco, suspendida; 5. Sepúlveda con Asenjo y otros, suspendida; continuaron y quedaron pendientes los alegatos de la 2.a del Martes.

Alegaron:

En la pendiente don Jorge Errázuriz, don Luis Quinteros con don Miguel Varas, don Miguel L. Valdés y don Aníbal Letelier.

Fallada acuerdo Ordinario Eclesiástico con Fisco, revocada.

2.a Sala.—Contra Eduardo Trujillo Gálvez, trámite; Exclusiones Mayores Contribuyentes de Santiago, trámite; 1. Luis A. y Zenobia Valdivia con D. Alvarado, a primera instancia; 2. Arturo Valdivio con Carlos Ugarte, alegatos.

Alegaron:

En la 1.a, don Augusto de Ramón con don Tito V. Lisoni; en la 2.a don Víctor González con don Juan R. Gutiérrez.

3.a Sala.—2. García con García, confirmada; 4. Greeck C. con Vicuña, acuerdo; 6. Undalico con Zúñiga, acuerdo.

Alegaron:

En la 4.a don Ricardo Cabieses con don Alejandro Greeck.

En la 6.a don Carlos León C. con don Moisés Unidelico.

4.a Sala.—1. Raquel Reyes Tagle con Manuel Correa, sin lugar; 2. Evaristo Novoa con Manuel J. Pizarro J., acuerdo; 6. Eduardo Mains con V. Mesa y Fisco, mal anunciada; 9. Francisco Rayo con Fisco, mal anunciada; Ricardo Alvarado con Julio Jofré y otro, desistida del acuerdo; de acuerdo Elisa Sotomayor v. de Palacios y otros con José Manuel Villela y otro, en tramitación.

Alegaron:

En la 1.a don Manuel A. Henrique con don Julio Zamora; en la 2.a don Evaristo Novoa con don Guillermo Celedón.

1.a SECRETARIA

Ingreso Civil

Romero con Ferrocarriles del Estado, Valdivia; Montenegro con Salazar, San Felipe; Fisco con Pinto, 1.er juzgado; Gutiérrez con Fuenzalida, 4.o juzgado; M. Orellana, rend. cuentas, 3.er juzgado.

Ingreso Criminal

Contra Vergara, 1.er juzgado; contra Perrul, 1.er juzgado; contra Fernández, 1.er Juzgado; contra Gamboa, 1.er juzgado; contra Asper, 1.er juzgado; contra Arias, 1.er juzgado contra Sáez, 1 er juzgado; contra Méndez, 1.er juzgado; contra Uribe, 1.er juzgado; contra Pérez, 4.o juzgado; contra Guzmán, 4.o juzgado; contra Muñoz y otros, 1.er juzgado; contra Lobos y otros, Rengo; contra Donoso y otros, Rengo; contra Abarca y otros, Rengo.

2.a SECRETARIA

Ingreso Criminal

Contra Francisco Cabeza, Rengo; contra C. Carrasco, Rengo; contra L. Salazar, Rengo; contra L. Meyrard, 1.er juzgado; contra P. Díaz Pérez, 1.er juzgado; contra V. García, 1.er juzgado; contra E. Valdés, 1.er juzgado; contra M. Bravo, 1.er juzgado.

Ingreso Civil

Vargas con Sepúlveda, 3.er juzgado; García con Cuevas, 3.er juzgado; Doll con Herazo, 4.o juzgado; Yuri con Lafarga, 4.o juzgado; Pinto con Silva, 5.o juzgado; Podestá con Martel, 5.o juzgado; Luciano Landea, patente, 1.a instancia; Farías con Leiva, Rengo; Lista Mayores Contribuyentes, Lampa, 5.o juzgado; Lira con Caiani, 2.o juzgado; Municipalidad de Ñuñoa con Cousiño, 2.o juzgado.

Avisos Clasificados

OFRECEN EN ARRIENDO

ARRIENDO CASA AMOBLADA 3 dormitorios, salón, comedor y dependencias. Canon $ 400. Carreras 489. 1493-26-S

$ 20 SEMANALES ALMACEN ESquina, tres piezas, patio asfaltado, arriendo grandes pasajes. Chiloé 1756. 1552-S-26

$ 7.00, 9.30, 11.30 SEMANALES, arriendo casitas una, dos, tres piezas entabladas, empapeladas, patio asfaltado. Chiloé 1740. 1553-S-26

SE ARRIENDA UNA CITE CON departamento a la calle, apropiado para negocio; situado en Avenida Errázuriz número 2980. Tratar: San Diego 428. 1568-S-25

CASA EXTERIOR, $ 60; INTEriores $ 27. Seminario 334 (cerquita Marín). 1569-Oct.-1

GRAN CASA DELICIAS 2017, esquina Brasil, se arrienda. Canon $ 10,000, bimestres anticipados. Tratar: Delicias 2017, de 9 a 11 A. M. — J. Benítez. 26-S

SE ARRIENDA CASA ALTOS REcién refaccionada, luz eléctrica, 7 piezas fuera servicio. Tratar: Maestranza 217. 25-Set.

ARRIENDO CASA SAN BERNARdo. Vendo vestidos para señoras. Monjitas 344. 2-Oct.

SE ARRIENDA ESPLENDIDO departamento con balcón. Serrano 92. 1737-S-26

$ 40 CASITA, PIEZA, COCINA, patio grande, sin niños. Balmaceda 769. 1739-S-26

LOCAL CENTRAL ESPACIOSO Y muy claro ,para oficina u profesional. Se arrienda. Dirigirse a L. Duchesne, Estado 250. 1744-S-25

SE ARRIENDA QUINTA EN Providencia, calle Pérez Valenzuela N.o 339, tiene 5.000 metros, casa con cinco piezas, árboles frutales, agua corriente y potable, luz eléctrica, canon $ 250. Tratar con Víctor Araya, Agustinas 865, y pedir llaves en Pérez Valenzuela 339, conventillo. S-28

ESPLENDIDO LOCAL ESPECIAL para negocio, arriendo. San Diego 1008. 25-S

GRAN ALMACEN CON INSTAlaciones, en la calle de San Antonio cerca de Alameda, arriendo. Alfredo Ferrán, Galería Alessandri 16

PARA EL 1o DE OCTUBRE. — Arriendo casa 6 grandes piezas, fuera servicios, dos patios, luz eléctrica, central. Cochrane 419. 26-S

ARRIENDO CASAS DE 2 Y 4 piezas Carros cerca. Tratar, Arturo Prat 1453. 26-S.

A MATRIMONIO OBRERO DOY casa por Barrancas, sirviendo cuidadores. Correo 2.—R. S. 1762-S-25

ARRIENDO CASA QUINTA, GALpón industrial. Tratar con su dueño, de 9—12 A. M. Santo Domingo 4048-4266. 1767-S-26

CASAS Y ALMACENES SE arriendan en la calle Exposición, entre Grajales y Gorbea; las casas tienen seis piezas, fuera de dependencia, luz eléctrica y agua potable. Los almacenes se arriendan unidos o separados de las casas. Canon módico. Tratar: Exposición 214. 1787-S-26

EN GALERIA ALESSANDRI, arriendo dos buenas oficinas y una bodega subterránea. Alfredo Ferrán, Galería Alessandri 16.

$ 275, MENSUALES, ARRIENDO magnífica casa habitación, dos patios, luz eléctrica, gas industrial. Alfredo Ferrán, Galería Alessandri 16. s-29

FAMILIA HONORABLE OFRECE un departamento a profesional o diplomático. Tratar, Catedral 1432. s-27

ARRIENDO ALTOS 4 PIEZAS, cocina, luz eléctrica. Echaurren 342. S-25

INGLATERRA 1152, ARRIENDAse casa seis piezas, sitio con galpón. S-25

$ 55, 75, 80, 90, ARRIENDO CAsas independientes en citées centrales, tres, cuatro piezas, patio, cocina. Todo servicio. Dirigirse: Marcoleta 432, Blaessinger de Vergara. S-25

NECESITAN EN ARRIENDO

ESQUINA CON CASA HABITAción para botica necesito. San Alfonso, 502. 26-s

AUTOMOVILES Y CARRUAJES

AUTOMOVILES OCASION COMpro, vendo, todas marcas, cambio por propiedades.—Jesús 2.o Elguín M., Galería Alessandri 17-A, entrada por Bandera 242. S-30

ESCUELA PRACTICA DE Chauffeurs mecánicos. Cursos rápidos de Overland, Ford ,Dodge, mecánica, manejo y electricidad, enseñanza por sus dueños. Arredondo and Company, Moneda 1020. 9-Oct.

CLUB DE AUTOMOVILES N.o 3. ¿Desea usted con 200 pesos ser dueño de un automóvil de valor de 7,000 pesos? Suscríbase hoy mismo al Club N.o 3. Cuota mensual: 200 pesos. Pormenores, en Morandé 621. Casilla 1832. Del Canto y Frías. S-26

SE VENDE EL ACREDITADO garage Agustinas, 20 Boxes con clientela y contrato del local, verlo Agustinas 2270. Tratar: San Diego 283. 25-Set.

CLUB DE AUTOMOVILES, MOtocicletas, bicicletas. Con $ 1,250 mensuales se obtiene lindo Chandler Oakland, Dodge, con $ 400 un Ford usado, con $ 360 una motocicleta Indian, Cleveland, nuevas, $ 60 una bicicleta moderna. Oficina de ventas Jesús 2.o Elguín M. Pidan datos, inscribirse. Galería Alessandri 17-A, entrada por Bandera 242. S-30.

$ 3.800 VENDO BUEN FORD turismo. Casa especialista, reparación neumáticos. San Antonio 552. 1686-S-26

VENDESE CAJA PARA CAmión Ford, carga o pasajeros casi nueva. Camilo Henríquez 568. 1684-S-25

AUTOMOVILISTAS: ARRIENDO boxes desde 20 pesos, con toda comodidad. Vicuña Mackenna 386, Teléfono 3362. 26-S

AUTOMOVIL PARTICULAR arriéndase por horas. Contratos mensuales, rebaja precios. Prat 148. Teléfono 42. 790-S-26

NECESITO ARRENDAR DODGE o Ford, Dirigirse a I. I., calle Villasana N.o 31. S-26

AUTOMOVIL FORD DE OCAsión, vendo. San Martín 760. 1805-S-27

ANIMALES Y VEHICULOS

TORITO DURHAM, FINO, 22 meses, procedencia muy lechera, vendo. Mapocho 2369. 1526-s-26

VACA DE 12 LITROS, VENDO. San Francisco 990. S-25

VENDO REPARTO DE PAN CON carretón y tres caballos. Tratar, calle Quintana N.o 482. s-25

COMPRO COCHE DE DOS RUEdas para 4 ó 6 personas. Casilla 71, La Calera. S-25.

BUEN CABALLO TIRO SOLO para carretela, resistente, nuevo y sano, 21 de Mayo 896, esquina Mapocho. 1729-S-26

VENDO VICTORIA CON O SIN caballos. Verla y tratar 9 a 11. Cuevas 1160. 1728-S-26

VENDO CARRETELA CON DOS caballos de vara en buen estado. Verla, San Ignacio 1580. 25-S.

VENDO CAMION Y CARRETON guanero. Andes 2370. 1763-S-29

CAMION LIVIANO, APERADO, con rico caballo, vendo. San Diego 743. S-26

AVICULTURA Y CULTIVOS

ALIMENTO AVES. — NUMEROsas personas nos aseguran que la alimentación aves según fórmula aconsejada Concurso Aves Postura es la que hace poner más huevos. Se vende paquete y sacos. Oficina César Palacios, Compañía 1318, casi esquina Teatinos. Casilla 458, Santiago. Solicite instrucciones prácticas para su empleo, se manda gratis. Depósito en la misma oficina: Valparaíso, Viña del Mar y Concepción. 25-S

CRIANZA AVES. — ¿QUIERE ganar dinero con sus aves? Catálogo Concurso Aves Postura, da instrucciones para un principiante Valor $ 1.00. Los 12 folletos del Concurso 400 páginas profusamente ilustrado lo impondrá de los menores detalles de esta industria. Valor $ 18.00. Mande giro postal a Carlos Echeverría, Casilla 1.004. Santiago, Quinta Normal. 29-S

COLMENAS, CERA ESTAMPAda, todos útiles apicultura. Aróstegui, Manuel Rodríguez 854. 8-o

ALHAJAS

ALHAJAS CON BRILLANTES, perlas, cualquier valor, compra constantemente. Estado 56. 5-o

AL PRECIO DE CAMBIO COMpro platino, oro, plata. Estado 56. 5-o

LIBRAS ESTERLINAS, AGUIlas, monedas de oro, compramos. San Antonio 18. 30-S

COMPRAMOS ORO, PLATA Y platino, cualquier cantidad. San Antonio 18. 30-S

PESOS, CUATRO Y CHAUCHAS de 0.5, seguimos pagando el mejor premio. San Antonio 18. 30-S

PESOS, CUATROS Y CHAUCHAS pagamos el mejor precio en Santiago. San Francisco 608. S-26

COMPRO ALHAJAS CUALQUIER valor, el más alto precio. Estado N.o 273. 30-S

TALLER DE JOYERIA, RAMON Callís, Compañía 1023. Recibe todo trabajo fino. 13-Oc.

ACCIONES Y BONOS

SOCIEDAD PLANTACIONES DE Valparaíso, dos acciones vendo. Casilla N.o 1043. s-29

COMPRAVENTAS VARIAS

LA GRAN OCASION, COMPRA A domicilio toda clase de ropa y calzado fuera de uso, de caballero pago buenos precios. Dirigirse a Custodio Aguilera, San Pablo 2270. 31-Dic.

PAPAS CAZUELAS, MUY BUEnas, especial para siembras, vendo, Castro 20, Teléfono 993. 30-S

ROPERIA MANUEL RODRIGUEZ esquina San Pablo, ofrece en baratura un gran surtido de ternos para todas medidas, cortados por los mejores sastres de Santiago, ternos para niños, paletóes, ambos, pantalones, sombreros, calzado, todo baratísimo, desinfectado, visite esta casa antes de comprar en otra parte. 6-Oc.

JERSEY, PALETOES, CHOMbas, trajes hilo, seda y lana, vende por mensualidades, precio de contado, Fábrica de Tejidos, San Ignacio 1551. Ahumada, Pasaje Toro 5. O-3

$ 148 TERNOS FINOS GARANTIzados ofrece Cooperative Sastrería, Agustinas 877. S-30

ATENCION: SURTIDO COMPLEto en hules, para mesas, en blanco, colores, adamascados, para autos, coches, carretelas, etc., etc., pergamoid, telas de buque, etc., encontrará usted en el depósito "La San Quintín", Puente N.o 672. 1397-S-25.

TECHO AMERICANO ACANALAdo, a $ 3 plancha. Aróstegui, Yaretti, Manuel Rodríguez 854. 8-o

ATENCION: HULES PARA MEsas adamascado, para coches, autos, carretelas, para coches de guaguas, pergamoid, tela buques, encontrará a precios sin competencia en el depósito "A San Quintín". Puente 672, de Nazar Hermanos. 27-S

LINGUE, TABLONES DOS PULgadas, muy seco y restos maderas roble, se realizan mitad precio. Delicias 2017. De 9 a 11 A. M. 1697-S-28

COMPRO BOMBAS CERVECEras. Tratar: Independencia 1896. 1700-S-26

NOVELAS, HISTORIAS, DICCIOnarios, sociología, ingeniería, medicina, leyes, revistas, compro.—San Diego 371. 1702-O-3

VENDO BAÑO DE FIERRO Y calentador de gas. Dardignac 84-E 1709-526

ADOBES NUEVOS, MUY BUEnos, gran cantidad, vendo de ocasión. Valdivieso 51, esquina Juana de Arco. 1711-S-26

VENTA DE HERRAMIENTAS; artículos de mercería, palas, chuzos, cuartas fierro, martillos, combos, pernos, tornillos zinc, chapas, visagras infinidad de herramientas nuevas y usadas, precios bajos.—Matucana 961, frente Andes. 1746-S-25

MANIQUIES MODERNOS: BAStidores, para bordar, realízanse por conclusión fábrica. Matucana 654. 25-S

CUADROS AL OLEO MODERnos y antiguos, sean buenos, compro. Moneda 873. 1723-S-25

PAPA AMARILLA 17 PESOS SAco, semillón 13, carbón espino 10, quillay 6.80, blanco 4.50, Teléfono 5094. San Pablo 2278. Nueva Bodega "Santiago". 1766-S-26

SE VENDE ACORDEON DOBLE y guitarra española. San Pablo 2870. 1764-S-25

BILLAR CHICO, APROPIADO para familia, véndese de ocasión Casilla 1043. s29

MADERAS ROBLE, 4 x 2 HASta 4 x 12 y 5 metros vendo. Erasmo Escala 2898. s-25

CARBON ESPINO GARANTIDO, de los fundos Calivoro y Vaquerías, a $ 10, con saco, y carbón, $ 6.50 con saco, se vende en el depósito Chacabuco 18. S-25

COMPRO, DE OCASION, PISTOlas "Browning" y "Mauser", tamaño regular, flamantes. Avenida San Luis 1298. S-25

ARTICULOS DE LAMPARERIA, anafes, loza y cristalería. Almacén Concepción. San Diego 991, lado Correo 3. S-27

SACOS CARBONEROS, LEÑEROS, paperos, buen estado, realizo. — Prat 1010. S-26

BILLARES AMERICANOS, VENdo baratos. Arturo Prat 1398. S-27

SACOS VACIOS VENDO 1,000 A $ 0.90. San Diego 743. S-26

HACHAS USADAS, VENDO SEIS. San Diego 743. S-26

COMPRA-VENTAS DE NEGOCIOS

CARNICERIA SE VENDE EN buena situación, con útiles completos; tiene clientela buena época de verano, en Aldunate 1099, esquina Matta, por no poderla atender. 1544-s-25

POR CAMBIO DE RESIDENCIA vendo casa de pensión muy central, barrio Estación Central. Tratar en Delicias N.o 2923.

OPORTUNIDAD: POR AUSENtarnos vendemos acreditadísima ropería establecida 1915, precio costo, capital $ 8,000. San Diego 1422. 1634-S-25.

DE OCASION, VENDO NEGOCIO poco capital con derecho a la llave. Cóndor 1011. 1636-S-25.

TALLER DE FOTOGRABADO.—Se vende el magnífico taller de calle Moneda 843. 1691-S-25

VENDESE POCO CAPITAL LA Sombrerería La Favorita, San Diego 228. 1703-S-26

VENDO PELUQUERIA, CIGArrería, lustrín, inmejorable situación. Vicuña Mackenna 17. 1713-S-27

VENDO REPARTO DE LECHE de veinte decálitros diarios, garantidos, con carretela aperada, caballos. Tratar: General Velásquez 20. 1726-S-26

CIGARRERIA DEL TEATRO LA Comedia, vendo por no poderla atender. 1740-S-25

ELECTRICISTAS: SE VENDE ALmacén de instalaciones eléctricas con muy buena clientela, poco capital y utilidad comprobada. Catedral 1417. 1765-S-26

VENDO INDUSTRIA LUCRATIva artículo lavandería, mucho consumo, poco capital, fácil explotación. Casilla 2923. 1769-S-26

ANTES REMATAR SU NEGOCIO, menaje, trate si puede vender dirigiéndose a oficina Gálvez 253. S-26

ALMACEN ABARROTES, POCO capital, vendo barato, por atender industria anexa. Bascuñán Guerrero 302. S-25

DIVERSOS

AGENCIA DE "LA NACION", Portal Edwards 2748, recibe avisos hasta las 9.30 P. M.

LA MARCA DE FABRICA N.o 21,434, ha sido transferida a The Blick Igpewriter Company. s-26

IMPRENTA ECHEVERRIA, SAN Diego 1148. Teléfono Inglés 23 (Matadero). Se ejecuta toda clase de trabajos comerciales a los más bajos precios. Agencia de LA NACION. Recibe avisos hasta las 9.30 P. M. En venta: "La Semana Cinematográfica", ventas de libretas, cuadernos, por mayor y menor. Artículos de escritorio.

NAVAJAS "DOS MONITOS" llegaron; Cuchillería Portal Fernández Concha, kiosko 15. O-7

MODELISTA. HAGO TODA CLAse de moldes, lineal y ornamental; precios módicos. Calle Luis Beltrand N.o 1702, Barrio Providencia. 1696-S-27

MECANICO ELECTRICISTA EN automóviles, necesita joven como socio, que cuente con pequeño capital, para acompañarlo jira de reparaciones al sur. Dirección: Sama 1717, casa 11. 1727-S-25

¡OJO! SOCIO O SOCIA HONOrable, con $ 15,000 necesito, por ausentarme a Europa. Establecimiento decente, serio, muy acreditado, sin competencia, de inmenso porvenir. Produce más de 2,000 pesos mensuales. Dirigirse pronto: Rosas 1044. 1789-S-25

COMUNIDAD POBLACION CENtro de Ñuñoa.—Aprobación de estatutos.—El directorio nombrado en junta general de 12 del presente, quedó constituído en la siguiente forma: Presidente, señor Juan López R.; tesorero, señor Guillermo Dawnez; secretario, señor Arturo O'Brien; directores señores: Constante Ortenzi, Raimundo del R. Valenzuela, Augusto Gallinato y Arturo Narvaez. Este directorio cita a segunda junta general para mañana Domingo, a las dos y media de la tarde, en el mismo local, Avenida Chile y España 84, con el fin de terminar la discusión de estatutos. Los que no concurran sírvanse conferir poder.—El secretario. 1784-S-25

HOTELES Y PENSIONES

PENSION CON PIEZA, PRECIO módico, casa familia honorable. Bandera 835. 254-O-2

PENSION CON PIEZA DESDE $ 90; recibo pasajeros provincias. Precio módico. Delicias N.o 2832. 30-S.

$ 80 PIEZA CON PENSION. Eleuterio Ramírez 1257. s-26

PIEZA CALLE, OTRA INTERIOR con pensión, casa familia. Herrera 762. 1656-S-25.

$ 50 PENSION A DOMICILIO, $ 60 de mesa. Eleuterio Ramírez 1257. 1682-S-26

ARRIENDASE DEPARTAMENTO con pensión (casa extranjera).—Santa Rosa 215. 1715-S-28

ARRIENDASE PIEZAS A CABAllero solo, con sin pensión. Juárez 563. S-26

ESTUDIANTE BUSCA PIEZA Y pensión en barrio central. Prefiriendo en las proximidades del Parque Forestal. Ordenes: Casilla 1634. 1771-S-27

PIEZAS BALCON CALLE AMObladas, espléndida pensión de mesa, San Antonio 812. Desde $ 80. 1778-S-26

FAMILIA HONORABLE OFREce pieza pensión. Alonso Ovalle 817. 1785-S-26

MATRIMONIO SIN NIÑOS NECEsita pensión. Casa honorable, sin niños. L. V. Casilla 7511. 1788-S-25

FAMILIA ARRIENDA PIEZA CAlle o departamento con pensión. Recoleta 287. s-25

PENSION PIEZAS AMUEBLAdas calle desde 85, frente Estación Mapocho 1090. 28-s

ÑUÑOA, OFRECEMOS PENSION familia honorable, señoras, Lucio Cuadra Cortés 1840. S-25

ARRIENDO PIEZA AMOBLADA con o sin pensión. San Francisco 131. S-26

INSTRUCCION

BERLITZ SCHOOL OF LANGUAGES, Ahumada 35, única autorizada para usar este nombre en Chile (no tiene sucursal en Santiago). Aprendizaje rápido de idiomas, sistemas modernos y muy prácticos. Tiene secciones anexas para el estudio de contabilidad, taquigrafía, sistema unido y Pittman. Trigonometría, (Matemáticas Superiores). 31-S

ACADEMIA ROYAL, DACTILOgrafía, $ 5 mensuales. Contabilidad, idiomas, Moneda 1011. Tercer piso. S-30

ESCUELA NACIONAL DE MASAjistas (autorizada por el Supremo Gobierno, único establecimiento en su clase en Chile). Apresurarse nuevos cursos rápidos, económicos. Clases una hora diaria. "Masaje médico", Belleza científica", "Pedicuría". Concédese diplomas y carnet profesional. Dáse facilidades. Profesiones decentes, lucrativas, cursos también por correspondencia. Pídanse prospectos. Estado 250. (Anexo independiente, secciones para tratamientos). O-2

INAUGURACION CURSO ARITmética Comercial, 2 Octubre, 7 a 8 P. M., $ 10 mensuales, Martes, Jueves y Sábado. Instituto Zanelli, Bandera 84. 26-S.

SEÑORITAS: CURSOS COMERciales, atendidos por profesores de Estado. Contabilidad (Comercial, Agrícola o Bancaria), Aritmética Comercial, Castellano, Redacción Mercantil, Francés, Inglés, (Alemán o Italiano), Taquigrafía, Escritura máquina, Legislación Comercial, Caligrafía, Moral, enséñase por $ 35 y 20 mensuales. Instituto Mercantil, Estado 239. 1774-S-25

TAQUIGRAFIA PITMAN EN INglés, por profesor graduado Inglaterra. Hay otros cursos, Martí en castellano. Instituto Mercantil, Estado 239. 1774-S-25

HUMANIDADES, PREPARACION de exámenes universitarios, sistema antiguo y concéntrico; profesorado titulado en Instituto Pedagógico; también clases domicilio. Cursos funcionando, individuales y colectivos. Numerosos certificados aprobación universitaria. Liceo Sócrates, anexo Instituto Mercantil, Estado 239. Teléfono inglés 273, próximo a Gath y Chaves. 1774-S-25

INSTITUTO ZANELLI. SECCION para caballeros. Moneda 1118.

LICEO DE NIÑAS N.o 3, LAS Clases empezarán el Lunes 4 de Octubre. 271s

MAQUINARIAS E INDUSTRIAS

EN $ 200 VENDESE MAQUINA Singer valor $ 500. San Ignacio 1501. 1717-S-26

COMPRO MAQUINA DE COSER, caladora Singer. 21 de Mayo 896, esquina Mapocho. 1732-S-25

MAQUINAS DE COSER "LA LEgítima", "Standard", "Reina" y "Precisa". Accesorios, agujas, repuestos y composturas de toda clase de máquinas de coser y tejer. Augusto R. Graf (casa Falconi), San Diego 85. s-28

TATTERSALL DE MAQUINArias, Chacabuco 63, ofrece máquina hielo, auto camiones, prensas diferentes industrias, picadoras azúcar, estanques, fondos graseros, motor gas 20 caballos, gas pobre 12; íd. trilladoras, locomóviles, cultivadoras, picadoras, segadora pasto, tecles, clavos, rieles, cañerías, transmisiones. S-26

CALDEROS Y MOTORES DE 2½ HP., hasta 150 HP., vende Chacabuco 63. S-26

CORREAS PARA TRILLADORAS, vende gran lote. Chacabuco 63. Mapocho 4255. S-26

BOMBAS HIDRAULICAS Y TRASvasijadoras, vende. Chacabuco 63. S—26

RIELES 12 KILOS POR METRO y de 38 kilos compra, gran cantidad. Chacabuco 63. S-26

FIERRO FUNDIDO COMPRA A mejores precios plaza. Chacabuco 63. S—26

MAQUINA REGISTRADORA NAtional, marca, hasta seiscientos pesos, en perfecto estado, vendo de ocasión. Nueva. Andrés Bello 735. 1775-S-27

MAQUINA DE ESCRIBIR MARca YOS, en perfecto estado véndese de ocasión, Casilla N.o 1043. s-29

MUEBLES Y VARIOS

AMOBLADO TALLADO, PERfecto estado, nueve piezas, véndese de ocasión. Eyzaguirre 656. 373-S-25

MAQUINAS DE ESCRIBIR, COMposturas, hacemos de gran precisión, prontitud, barato, en Estado 44. S-30

CAJAS REGISTRADORAS, COMposturas, hacemos de gran precisión, prontitud, garantía, barato. Estado 44. S-30

VENDO DE OCASION PEINAdor mármol, luna biselada, 150 pesos; velador mármol, 30. San Francisco 328. Casita 20. 1561-S-27

MAQUINAS DE ESCRIBIR Y VICtrolas por cuotas semanales, vende. San Francisco 281. s-26

VENDO APARADOR MARMOL, espejo, $ 50; mesa comedor grande, $ 30; roperos, $ 50; con espejo bisoté, $ 95; dos peinadores mármol espejo, $ 150; cómodas, $ 40; colchón lana, flamante, $ 80; amoblado salón, $ 120; alfombrado grande, $ 40; chicos, $ 25; escritorio, $ 40; estante libros, $ 30. Salas 222. S-25

VENDO ESCRITORIO DE OCAsión, barato. Ricantén 324. 1683-S-25

VENDO DE OCASION APARAdor estilo inglés. Brasil 780. Casita 59. 1736-S-25

POR AUSENTARME DEL PAIS vendo los muebles de espléndida casa situada en calle Ahumada de esta ciudad, dedicada a arrendamiento de piezas, amuebladas, a la cual puede agregarse el negocio de pensión de primera clase. Para tratar, dirigirse a B. B. G., Casilla 1343. Correo Central. 1743-S-25

PIANO COMPRO, ESTUDIO $ 600, otro maquinaria bronce, $ 1,000 hasta 2,000, según marca. Amunátegui 773. 1780-S-26

PIANOS COMPRO: ANTIGUOS, modernos, al contado. San Pablo 1214. 1780-S-26

COMPRO MENAJE: AMOBLADO salón, piano, alfombrados, espejos, cortinajes, dormitorio comedor o piezas sueltas, pago bien. Casilla 3056. 1779-S-26

VENDO MUEBLES Y UTILES DE casa. Vicuña Mackenna N.o 896. S-26

TRAJES CABALLEROS, SEÑOritas. Varios muebles, vendo barato. García Reyes 21-A. S-27

RIQUISIMO PIANO "ERARD", armadura metálica, vendo flamante $ 1,250. García Reyes 18.

COMPRO PIANO, MAQUINARIA bronce $ 1,000 hasta $ 2,000, según marca; otro estudio $ 600, contado. Profesora. García Reyes 18. S-25

MEDICINA

JUVENTUD: NO MAS GONOrreas. *Fuera contagios*, salud, limpieza. Glóbulos Kadde, 4.40. Daube y Cía., Botica Belga, San Diego 591. 9-Oct.

DENTISTA, ALAMEDA 383 (bajos), planchas para masticación perfecta, desde treinta pesos, puentes, coronas, tapaduras porcelana, platino, precios módicos. Trabajos muy rápidos personas ocupadas, Atiende, Domingo de 8 a 11 O.-30

NERVIOSOS, NEURASTENICOS, cansancio cerebral, impotencia. Su gran remedio "Cerebrol", llegó: Daube y Cía., y Botica Bruselas. S-27

BOTICA BOSTON, BANDERA 801, esquina San Pablo. S-27

ALIMENTO HORLICK, 1 LIBRA $ 5. Sthenogen, 4.80. S-27

CAPSULAS FITINA, 6.80; COMprimidos Jubol 7.50. S-27

VINO QUINA LAROCHE, 4.80; Laxana $ 2. S-27

[illegible]COLEINA RIVIERE, COMPRImidos, 4.40. Hurodonal 8.50 S-27

WANPOLE, FRASCO GRANDE, 7.40. Pastillas Evans, 1.80. S-27

AGUA OXIGENADA STERLING, 0.90; Jabón Ross, 1.40. S-27

POLVOS ORIZA VELOUTE, 3.20; Botica Boston, Bandera 801. S—27

OCUPACIONES

SIRVIENTE Y COCINERA CON recomendaciones, con pieza adentro, se necesitan en calle Bandera 736. 1563-S-25

NECESITO NIÑERA Y UNA NIña para comedor y pieza. Con recomendaciones. Castro 94. s-29

MINEROS: DERROTEROS SErios, costeo gastos para buscarlos. San Diego 1338, oficina administración. De 12 a 3 P. M. 27-S

SE OFRECE CHAUFFEUR COMpetente, buenos informes. Diez de Julio 28. 1633-S-25.

NECESITO VENDEDORA BUEnas recomendaciones. Panadería San Juan. Diez de Julio 1450. 1645-S-25.

DIPLOMATICOS, PARTICULARES ofrezco jefe cocina solvente, recomendado. San Pablo 941. 1650-S-25.

HACENDADOS. CONTADOR agrícola, casado poca familia, se ofrece para fundo grande, como contador o administrador, certificados de competencia y honorabilidad.—Santiago, casilla 81 D.—E. C. S-27.

ERNESTO KNAUER, SE LE NEcesita en Claras 795. 1698-S-26

MOZOS, RECOMENDADOS, PAra comedores, patios, oficinas, necesítanse. San Pablo 3492. 1707-S-28

SEÑORA VIUDA, DECENTE, ADministraría cité.—C. S., correo 7. 1710-S-26

APRENDIZ RELOJERO ADElantado, necesito. Bascuñán 78. 1716-S-25

ZAPATEROS PARA CALZADO Black, necesito, pago bien. Delicias 2709, altos. 1738-S-25

ENGANCHE PARA ANTOFAgasta. — Necesito 300 trabajadores pampinos, casados. Tratar: Kiosko Alameda, Estación Central. 1734-S-25

TAPICERO COMPETENTE SE necesita en la Carrocería Liebe, Miraflores 249. 1731-S-25

CHAUFFEUR SE OFRECE, CAsado, sin familia. Recomendaciones, 5 años de casa particular. Maneja toda marca. R. Guzmán. Ñuble 726. 1725-S-25

NECESITO UN PELUQUERO, Peluquería La Mascota. San Pablo 1880. 1722-S-26

CLAVADOR DE TACOS QUE SEpa bien el trabajo Luis XV, se necesita. Cóndor 1054. 24-S.

SE NECESITAN BUENAS PREparadoras en sombreros de señora. Monjitas 807. 1748-S-26.

OFRECESE JOVEN CASADO Y serio, con buenos informes, para cualquier ocupación decente. Tiene nociones de competencia para desempeñar cualquier puesto aquí o fuera de Santiago. Dirigirse Casilla 8-D.—Luis A. Pérez G. S-28

EMPLEADA DE PIEZAS NECEsito. Delicias 1625. 1786-S-26

FABRICA CALZADO "LA PRIvilegiada", necesita dobladoras. Independencia número 335. 1781-S-27

EMPLEDO NECESITASE. PREfiérese tenga conocimientos trabajo oficina, escritura máquina y ramo eléctrico. Dirigirse, dando datos respecto edad, ocupaciones y sueldos anteriores. Inclúyase copias recomendaciones. Casilla 2174. 1782-S-25

NIÑOS APRENDICES ELECTRIcistas necesítase. Bandera 34. Oficina 2. 1732-S-25

CALDEREROS NECESITO. AVEnida Portales 2184. 1761-S-26

MODISTA NECESITA COSTUREras. Coquimbo número 15. 1768-S-26

OFICIAL PELUQUERO PARA Sábado y Domingo, necesito. Carrera 702. 1770-S-25

PELUQUERO SABADO, DOMINgo $ 20; semanal $ 40 pago. Avenida Matta 357. 7173-S-25

CALDERERO QUE SEPA SOLdar con oxígeno, necesítase para confiarle la dirección de un taller. Inútil presentarse sin referencias. Estado 59. 1772-S-26

SEÑORITA NECESITASE PARA administrar casa de caballero. Diríjase: Casilla 419. 1791-S-26

OFRECESE HORTELANO COMpetente en cultivos. Carta H. G. H. Correo N.o 6. 1717-S-26

VENDEDORES DE MANTEQUIlla necesito, marcas acreditadas. Beauchef 1301. 1776-S-28

PASTILLERAS. NIÑAS PRACTIcas en envolver. Se necesitan. Cuevas 1114, esquina Avenida Matta. 1745-S-26

SE NECESITA UN NIÑO QUE entienda algo en vidriería. Diez de Julio 152. 1783-S-27

SACADOR DE PUNTERAS APAradoras y recortadoras necesitamos. Lord Cochrane 645. s-25

NECESITO APRENDICES Y bronceros. Broncería Bove, San Antonio 46. 26-s

NECESITO MAESTRO TORNERO en bronce muy competente. Pago buen sueldo. Broncería Bove. San Antonio 46. 26-s

BUENAS APARADORAS PARA calzado fino, necesítase. Bezanilla 1305. S-26

NECESITO BARNIZADORES. — Arturo Prat 1302. S-27

BUENAS FINERAS NECESITO.— Lavandería Le Grand Chic. Delicias 2369. S-30

NECESITO UN CORTADOR DE suela, máquina golpe y otro por la máquina Planet. San Alfonso 466. Fábrica de Calzado. S-26

¿SERVIDUMBRES NECESITA? — Diríjase hoy mismo a La Veloz, Gálvez 253. S-26

SEÑORA JOVEN DESEA OCUpación decente, aquí o fuera de Santiago. Dirigirse: Concón 2, Raquin de H.

NECESITO EMPLEADA JOVEN para todo servicio de dos personas, buen sueldo. Huérfanos 2236. 1804-S-25

NECESITO JOVEN PRACTICO en contabilidad. Casilla 3222. 1808-S-26

NECESITO CHAUFFEUR FORmal, con fianza, para venderle Dodge, con muchas facilidades. Pasaje Arrate 112. 1806-S-25

OBJETOS PERDIDOS

GRATIFICACION SE DARA A quien entregue paquetito olvidado Estación Llay-Llay, ordinario del 15 del presente. Contiene libretas apuntes, libro, una fotografía, etc. Se irá a buscar avisando a R. M. C. Casilla 3446, Santiago. Domicilio Arturo Prat 478. 1559-S-26

DARE BUENA GRATIFICACION a la persona que haya encontrado un prendedor de camafeo, perdido el Domingo 19; es recuerdo de familia. Moneda 2014. 1712-S-26

$ 50 DE GRATIFICACION SE dará a la persona que devuelva un reloj-pulsera de señora; es de oro con cinta de seda. Carmen 368. 17191S-25

PROFESIONES E INDUSTRIAS

MME. TIRAFERRI. CONFECciones sastre, fantasía. Enséñase corte. Santa Rosa 215. 1714-S-28

ARMERIA SAN DIEGO 93: SE componen armas; se hacen llaves. S-25

IMPRENTAS: EN LA IMPRENta San Diego 1148, Teléfono Inglés 23 (Matadero), está el nuevo taller de vaciar cuchillas y toda clase de herramientas, a cargo del ex-vaciador de la Plaza Almagro. Ordenes por teléfono y será inmediatamente atendido.

DENTISTA. — ALAMEDA 383, bajos.— Planchas para masticación perfecta desde treinta pesos. Puentes, coronas, tapaduras porcelana, platino, precios módicos. Trabajos muy rápidos personas ocupadas. Atiendo Domingos, de 8 a 11. O-30

SALON DE PEINADOS.—ESPEcialidad en peinados de soirée, ondulación Marcel. Tinturas y masajes. Nicolás Vitale, Estado 363, altos. Teléfono Inglés 796. Días festivos abierto hasta las doce. O-14

TARTAMUDOS: PROFESOR ESpecialista asegura mejoramiento rápido. Clases individuales y colectiva. Casilla 3474. Dardignac 189. 1629-S-26

PROPUESTAS

DIRECCION DE OBRAS PUBLIcas.—Pídense propuestas públicas para la construcción del ferrocarril de Pedegua a Petorca, las que se abrirán en la sala del señor Sub-secretario del Ministerio de Industria y Obras Públicas el 5 de Octubre próximo, a las 3 P. M. Se previene a los interesados que el riel que se empleará en esta línea es el de 25 kilos por metro, tipo empleado en el Ferrocarril Longitudinal.—Santiago, 22 de Setiembre de 1920.—El secretario 2-Oc.

SE PIDEN PROPUESTAS PARA proveer al Ferrocarril de Arica a La Paz de repuestos para equipo Middletown y Pullman. Se abrirán el 30 de Noviembre a la misma hora en la Subsecretaría de Ferrocarriles. Detalles y antecedentes en el "Diario Oficial", y en la Sección de Estadística del Ministerio de Ferrocarriles. — El Sub-secretario. 30-n.

PROPUESTAS PUBLICAS. — SE piden para la provisión del rancho a los reos de las cárceles de las provincias de O'Higgins, Colchagua y Curicó, que se abrirán en la sub-secretaría del Ministerio de Justicia, el Lunes 27 del actual, a las 3 P. M. Ver decretos números 1700 y 1827, en el "Diario Oficial".—El Sub-Secretario. 27-S.

PROPUESTAS PUBLICAS. — LA Empresa de Agua Potable de Santiago pide propuestas públicas para la confección de los libros e impresiones que necesitará la oficina durante el año de 1921. Formularios y especificaciones en la Empresa, de 10 a 12 M. Las propuestas se abrirán en la Oficina, Delicias 1123, el 30 del presente, a las 15 horas.—El Secretario. S-27

DIRECCION DE OBRAS PUBLIcas.—Pídense propuestas públicas para la construcción del reforzamiento de la fundación del malecón de Taltal. Las bases y demás antecedentes pueden consultarse en la Inspección de Hidráulica, de 2 a 4 P. M. Las propuestas se abrirán el 25 de Octubre, a las 3 P. M. en dicha Oficina. Santiago, 22 de Setiembre de 1920.—El secretario general. O-12.

DIRECCION DE OBRAS PUBLIcas.—Pídense propuestas públicas para provisión de la cerrajería de puertas y ventanas de la Escuela de Ingeniería y de Arquitectura, las que se abrirán el Lunes 11 de Octubre próximo, a las 15 horas, en la Inspección de Arquitectura, donde pueden consultarse los antecedentes.—Santiago, 22 de Setiembre de 1920.—El secretario general. 8-O.

PROPIEDADES

PROPIEDADES TODOS LOS BArrios, centrales, vendo ocasión, renta, habitación, fundo, chacras, administro. Se practican tasaciones, planos, presupuestos. —Jesús 2.o Elguín M., Galería Alessandri 17-A, entrada por Bandera 242. S-30

18,500 VENDESE COMODA CASA quinta inmediato tranvías Recoleta o permútase por otra comercial aquí, o provincias. Valdivieso. 55. s-26

SITIO DE ESQUINA, VENDO, mide 26 metros por Moneda y 40 por Libertad, o sean 1,040 metros cuadrados de superficie. Tratar con su dueño, Moneda 2830. 25-Set.

CASITA COMPRO CON 2 A 3 MIL pesos al contado, resto con mensualidades de $ 100. R. S. P., Casilla 153. 25-Set.

COMPRO CASA O SITIO DE 10 metros frente, a una o dos cuadras carros eléctricos. Máximum: $ 15,000. Precio y condiciones a: J. V. O., casilla 2935. 1706-S-25

PERMUTO FUNDO EN VILLA Alegre, 200 cuadras planas, buenas casas. Precio 250,000, a puertas cerradas. Acepto propiedades de renta. Bandera 139. S-27

PERMUTO CONVENTILLO EN Mapocho. Produce 150 pesos. Precio: 14,000, por casa central, dando 5,000 en dinero. Bandera 139. S-27

PERMUTO QUINTA EN MACUL, por propiedad en Santiago, entrego 20,000 en dinero. Bandera 139. S-27

PERMUTO RICO FUNDO 40 CUAdras, camino a Valparaíso, 400,000 pesos. Acepto quinta en parte alta de Santiago. Bandera 139. S-27

PERMUTO QUINTA EN CISTERna, saneada, valor $ 40,000, por propiedad en Santiago, y se da de 15,000 a 30,000 pesos en dinero. Bandera 139. S-27

PERMUTO SITIO EN ESTACION Santa Elena, valor 26,000, por propiedad de renta, dando hasta veinte mil pesos en dinero. Bandera 139. S-27

PERMUTO QUINTA CERRO NAvia, bien plantada y cerrada, valor 35,000, por propiedad en Santiago, se da 10,000 en dinero. Bandera 139. S-27

PERMUTO CHACRA EN BELLAvista, once cuadras, con viña, bodegas, etc., por propiedades en Santiago o fundo en la zona central. Bandera 139. S-27

EN LA MEJOR SITUACION DE Llo-Lleo, vendo bonito sitio, esquina. Alfredo Ferran. Galería Alessandri 16. s-29

DOS CASAS VENDO EN 40,000 pesos cada una, a tres cuadras de Alameda. Tratar, República 81. 26-s

PRESTAMOS EN DINERO

FARMACEUTICO CON CAPITAL necesita un capitalista para comprar Botica. Santiago, A. F. O., Correo 6. 25-Set.

REMATES

REMATE PUBLICO DEL NEGOcio abarrotes, San Pablo 1653, Hoy, a las 2. Hay: Variado surtido en conservas, frutos del país, café, té, yerba, aceites, fósforos, paquetería, reloj, molinillo americano nuevo N.o 9, balanza Howe, cocina a gas, catres, rótulos, tarros galleteros, acordeón doble teclado, estanterías sin o con derecho posesión. — Moisés Pérez, martillero público. Ordenes: Morandé 831. 1807-S-25

JUDICIALES

REQUERIMIENTO DE PAGO Y NOtificación.— A solicitud de don Ernesto Sepúlveda C., como mandatario del Banco Hipotecario de Chile, ante el señor Juez del 1.er. Juzgado Civil de esta ciudad, se ha despachado mandamiento de embargo contra don Zenón Ravest Arredondo, por la suma de ($ 32,761.91) treinta y dos mil setecientos sesenta y un pesos noventa y un centavos, dividendos que en adelante se devengaren intereses y costas de la cobranza. No habiéndose podido requerir de pago al deudor, el Juzgado, previos los trámites de estilo, ha ordenado efectuar el requerimiento de pago y traba de embargo por avisos en la forma prescrita por el artículo 57 del Código de Procedimiento Civil. A virtud de lo ordenado y a solicitud del referido mandatario, requiero de pago a don Zenón Ravest Arredondo, por la suma antes expresada y trabo embargo en la propiedad hipotecada, ubicada en la calle Independencia números 1034 y 1038, esquina de la calle Rancagua de la ciudad de Valparaíso; cuyos deslindes se individualizan en la cláusula 7.a de la escritura constitutiva de la deuda que corre en autos. Hago saber al deudor que la causa lleva el N.o 24,905 y que tiene el plazo de cuatro días para oponerse a la ejecución. Asimismo lo notifico que en virtud de lo ordenado en el decreto de fs. 15 vta. debe en el término de emplazamiento hacer la designación de domicilio que prescribe el artículo 52 del Código de Procedimiento Civil, bajo apercibimiento de notificársele por el Estado todas las providencias y resoluciones que se libraren en el presente juicio.— M. J. Lira, secretario. S-24

CONCURSO NECESARIO. — POR resolución del Juzgado de Victoria de 20 de Marzo de 1916, declarada firme por tentencia de la I. Corte de Apelaciones de Concepción, de fecha 25 de Agosto último, se ha formado concurso necesario a don Manuel A. Ríos y se ha nombrado nuevo síndico provisional a don José Manuel Huerta, quien se hará cargo de todos los bienes del consursado y tendrá su representación. Se ha fijado para que tenga lugar la primera junta general de acreedores el día cuatro de Noviembre próximo a las quince horas, en el Juzgado mencionado.—Victoria, diecisiete de Setiembre de mil novecientos veinte.—Miguel A. Medel, secretario suplente. 1509-S-25

REMATE. — POR DECRETO DEL señor Juez del Primer Juzgado Civil de esta ciudad, de 15 de Setiembre, se ha ordenado sacar a remate la propiedad situada en la ciudad de Penco, departamento de Concepción, calle del Membrillar, y cuyos deslindes son: norte, con don Alfredo Shovelin y sucesión Muñoz; sur, con don Enrique Martínez y Melchora Ruiz; oriente, con don Teófilo Zapata y otros; poniente, calle Membrillar, para el once de Octubre próximo, a las 3 P. M. Mínimum: la suma de $ 22,223. Bases y demás antecedentes, secretaría del Juzgado, expediente Gálmez Hnos. con Augusto Vicencio.—El secretario. 1644-S-27

EN LA AUTORIZACION PARA enajenar, solicitada por doña Sara Hernández v. de la Rosa, por sí y sus menores hijos, se ha fijado el doce de Octubre próximo, a las 3 P. M., para el remate de la casa y sitio de la Población Ugarte, Pasaje María Ugarte, N.o 17, por el mínimum, rebajado a los dos tercios, de $ 3,300.—Antecedentes: en la Secretaría del tercer Juzgado Civil.—El secretario. 1708—S—27

POSESION EFECTIVA. — A DON Joaquín Prieto Hurtado, por doña Cora B. v. de Pissis (Agustinas 1242), se les ha concedido la posesión efectiva de la herencia de don Eugenio D. Pissis por auto de esta fecha del señor juez letrado, don L. Fernando Santa María, secretaría del señor Alfonso. Setiembre 17 de 1920. S—29

EXTRACTO. — POR ESCRITURA otorgada hoy ante mí, los señores William H. Spearing y Oscar Wenborne, formaron sociedad para trabajar en comisiones en general, y especialmente la representación de fábricas norteamericanas. El capital es $ 50,000, aportados por mitad, en dinero y mercaderías. La razón social es "Wenborne y Spearing", que podrán usar ambos como administradores. El plazo es de cinco años, y tendrá su domicilio en esta ciudad. —Santiago, Setiembre 10 de 1920.—Luis Cousiño T., notario. 1660-S-27

NOTIFICACION JUDICIAL. — la tercería de dominio inter por doña María de la Luz de Paredes, N.o 13547, en la ción seguida por don Anton pini contra don Rafael Pare ha ordenado, por el prime do Civil de esta ciudad, noti los herederos de la tercerist tiendo en su conocimiento estado de este juicio es el testarse por medio de la por parte del ejecutado, don Paredes. También se ha or que dichos herederos deben brar procurador común en no de quinto día, si no oposición de intereses, y baj cibimiento de que será nom por el Juzgado. Por decreto 14 del actual, se ha ordena cer las notificaciones por blicaciones en estracto, en "El curio" y "La Nación" de esta dad, sin perjuicio de la corr diente en el "Diario Oficial" consecuencia, notifico a los tes herederos de la tercerista Rafael, doña Sara, doña Ma don Domingo Paredes Sánchez don Liborio Villanueva, mari doña Elena Paredes Sánchez. tiago, 16 de Setiembre de 19 M. J. Lira, secretario. 1699—S

POSESION EFECTIVA. — A José Fidelio y doña Albina men Mandujano Grandón ña 1264), se les ha concedido sesión efectiva de las herencias Juan Mandujano Valle y Cayetana Grandón Astorga to de 15 del actual, del señor letrado, don A. Fuenzalida, taría del señor Guzmán. Se 17 de 1920. S-

POSESION EFECTIVA. — A José Jesús, don Fermín Amalia y don Ernesto Vale González (San Pablo 27, cas), se les ha concedido la sión efectiva de las heren doña Josefina González de zuela y de doña Lastenia Va la González por auto de 14 tual, del señor juez letrado, Fuenzalida, secretaría del Guzmán. Setiembre 17 de 19 S-

POSESION EFECTIVA. — A ña Rosa Correa de Pozo (Inde dencia 2850), se le ha conce posesión efectiva de la heren doña Margarita Echeverría sandón, por auto de 21 de último, del señor juez letrado F. Rodríguez R., secretaría ñor Covarrubias. Setiembre 1920. S-

POSESION EFECTIVA. — A ña María Díaz v. de Alfaro y hijos doña Julia, doña Elba Isaías Alfaro Díaz, en represen de don Alberto Alfaro Guerra ha concedido también la po efectiva de la herencia de doña Guerra Díaz, por auto de 17 tual, del señor juez letrado, F. Rodríguez R., secretaría ñor Covarrubias. Setiembre 1920. S-

POSESION EFECTIVA. — A ña Rosa Leonor Rabanal v. de nández, doña Lila del Carmen, Renato Rogelio, don Cardenio ña María Liliana Hernández nal (Conferencia 1458), se les concedidola posesión efectiva herencia de don Moisés Hern Sánchez, por auto de 17 del del señor juez letrado, don F do Santa María, secretaría ñor Alfonso. Setiembre 21 de S-

POSESION EFECTIVA. — A ña Julia Vega de Puga, doña Vega de Ariegui, doña Elena ga de Ortiz W., don Luis y don los Vega Lizardi y doña Elisa zález Vega, se les ha concedido posesión efectiva de la herencia doña Elisa Lizardi de Vega, auto de 17 del actual, del juez letrado, don Fernando María, secretaría del señor Al so. Setiembre 21 de 1920. S-

POSESION EFECTIVA. — A LAS escuelas del Patronato de San tonio, se les ha concedido la sión efectiva de la herencia de ña Aglae Latoste Beauchef, por to de 13 del actual, del señor letrado, don Felipe S. Urzúa, taría del señor Darrigrandi. tiembre 21 de 1920. S-

POSESION EFECTIVA. — A DOña Mónica Finny (Huemul tiva de la herencia de doña Finny, por auto de 17 la del señor juez letrado, don nando Santa María, secretaría señor Alfonso. Setiembre 1920. S-

POSESION EFECTIVA. — A DON Francisco Antonio, don Floren don Alejandro, don Enrique, María Teresa, doña Mercedes y ña María Luisa de la Cerda del dregal (Compañía 3046), se les concedido la posesión efectiva herencia de doña María Merce del Pedregal v. de la Cerda, auto de 17 del actual, del juez letrado, don Fernando María, secretaría del señor Al so. Setiembre 22 de 1920 S-

BOMBAS

5.a COMPAÑIA DE BOMBER—Bomba Arturo Prat.—Cito a Compañía de uniforme a la nión solemne que se efectuará Domingo 26, a las 2.30 P. en homenaje a la memoria nuestro fundador don Carlos gers —El secretario.

6.a COMPAÑIA DE BOMBER—Sesión de Compañía el 25 del presente, a las 9.30 P. Renuncia del capitán y ayuda Elección de reemplazante y las hubiere lugar. Admisión de luntarios.—El secretario.

FOLLETIN (23)

FLOR DE BRETAÑA

Novela original de M. Maryan

La mirada ansiosa de la huérfana cruzóse con la mirada de estupefacción del párroco.

—¿Es mi padre? — preguntó, temblando.

—No... No puedo asegurarlo.

—Pero, ¿cree usted que sí? ¡Oh! ¿Por qué se me ha de negar el consuelo de saber que contemplo una obra de mi pobre padre? ¿Firmaba mi padre sus cuadros con el nombre de Humberto Lebretón?

—¡Bueno...! ¡Sí!

—¿Y ha muerto? ¡Hábleme usted de él! A veces me pregunto con terror qué desdicha pesa sobre el recuerdo de mi pobre padre y qué razón hay para que no quieran darme los detalles que ansío conocer.

El párroco, muy inquieto, se agitó en su asiento.

—Me asalta una duda... ¿Es verdad que mi padre ha muerto? exclamó Lena, abriendo los ojos desmesuradamente a impulsos de la angustia.—El comprador de este cuadro afirma que Humberto Lebretón vive aún, lejos de Francia. ¿Está equivocado, por desgracia, como al principio supuse?

La huérfana temblaba conmovidísima, sin separar la mirada del rostro del sacerdote.

—Hija mía— dijo el párroco, tras breve silencio.—Tu padre no cometió acto alguno que pudiera avergonzarlo ni avergonzarte. Su enemigo fué su carácter; jamás hizo daño a nadie; puedes y debes honrarle y respetarle. Respecto a detalles que tu tío Alejandro no ha considerado oportuno comunicarte, ¿no comprendes que faltaría yo a su confianza si te refiriese lo que él me refirió y considera conveniente que ignores? Lo que puedo prometerte es que aconsejaré a tu tío Alejandro que satisfaga tus legítimos deseos.

—¡Por lo menos, dígame usted si mi padre vive! — imploró Lena, que, olvidando de momento su desengaño afectivo, se aferraba apasionadamente a la idea de obtener noticias de su padre.

—Hace muchísimo tiempo que no he oído hablar de él; verdaderamente no sé si vive aún. Bueno, hijita, ya es hora de que vaya al confesonario. ¡Hasta luego!

Y resuelto a no decir más, el párroco se escabulló de la estancia.

Lena marchóse aquella misma noche, sin querer detenerse, y sin dar aviso a su tío Alejandro.

—¡Te vas sin haber visto los Inválidos ni el Museo de Grevin! —observó Melania, desolada, mientras comían apresuradamente, antes de la hora de costumbre.

—¡No ha entrado usted en Nuestra Señora ni ha subido a Montmartre — observó el vicario, algo escandalizado.

—¡Y casi no has usado el armonio, que hemos traído hasta aquí para oirte! — añadió el párroco, suspirando.

Lena se marchó, dejando a Melania el traje gris, al cual iba asociada la impresión de su amargo desencanto. Y, cosa rara, no se llevaba de París más recuerdo tangible que el cuadrito que representaba una vista de Coatlanguy.

Envolvióse en su manta, se acurrucó en un rincón del departamento reservado a las señoras y el mismo tren que la condujo a París radiante, llena de esperanzas, se la llevó de París transida de dolor, agobiada por el desengaño.

—¡Pobrecita Lena! — murmuró el señor cura, entrando en la humilde sala que el traje bretón animó efímeramente.

La nostalgia subsistía en el corazón del sacerdote que, viviendo lejos de la nativa tierra, ofrecía a Dios un sacrificio silencioso y renovado incesantemente.

Abrió el armonio, puso la sordina y sus dedos rígidos e inhábiles preludiaron una dulce y melancólica balada bretona. A media voz, y sirviéndole de consuelo, entonó las conmovedoras frases que, surgidas del alma de un santo bretón, aliviaban su tristeza de desterrado.

"Al fin nos veremos todos
juntos en la gloria santa,
padres, y madres, y hermanos
y cuantos de Dios por gracia,
tuvimos la dicha imensa...
de haber nacido en Bretaña..."

XVII

Resultaría imposible describir el estado de ánimo de Lena. Sus breves y dichosas ilusiones y sus ensueños se derrumbaron, produciéndole la sensación de haber caído en un abismo de desolación. Vida, luz, dicha, cariño... ¡Todo le faltaba! Desde las cumbres que momentáneamente alcanzó volvía a hundirse en el inexorable tedio de la soledad rústica y monótona, y ante ella se erguía como muro negro, como obstáculo invencible, la impresión de que ya no podría amar ni ser dichosa.

El movimiento del tren imprimía constantes sacudidas a los miembros de la huérfana, fatigada por la fiebre, y mientras que, con los ojos muy abiertos, intentaba ver en medio de las tinieblas, en las cuales danzaban sombras fantásticas, reavivaba sus recuerdos, aún sabiendo que con ellos volvía a abrir las mal cerradas heridas. Tornaba a ver al juvenil viajero, surgiendo en la obscuridad de la vida rural, descubriendo con sus palabras esferas desconocidas y despertando en su ingenuo e imprudente corazón un sentimiento misterioso. ¡Cuán dulces fueron los días del Otoño, los más hermosos, los más risueños que Lena había vivido en aquellas incultas laderas...! ¡Cuán admirable la mágica transformación de la vetusta casa, sombreada por copudos árboles con hojas áureas y purpúreas, arrebolada por los fulgores del vespertino crepúsculo y vestida de blanco por los rayos de la luna! ¡Cuán penetrante el hechizo de las amables pláticas y de la música, resonando bajo los antiguos artesonados, y de los paseos en la llanura azotada por el viento de la montaña...!

¡Vanos ensueños! Como los tesoros de los gnomos legendarios, tesoros que al amanecer se convierten en hojas secas, así el cariño, la esperanza, todo había desaparecido en la realidad brutal; mejor dicho, todo se había transformado en dolores intensos, en tristezas inconsolables, entre las cuales la mayor era... la de haber cifrado cariño en un hombre que no lo merecía.

Lena pensaba que su sufrimiento habría sido menor y menos amargo si hubiera tenido que asistir al entierro de su futuro esposo, siendo éste fiel y leal. Pero haber sido objeto de un capricho efímero, sentir en el corazón hielo de indiferencia y de desdén mortal le parecía muy superior a sus fuerzas, y no se resignaba con la humillación de la vuelta inmediata al lado de los que ni aprobaron su elección ni auguraron bien acerca de su porvenir.

Ni un instante pudo conciliar el sueño, y cuando se apeó en la estación, entre la fría obscuridad de una mañana de Noviembre, hallóse aturdida y cansada, con el corazón embotado a fuerza de sufrir; pero con el orgullo intacto, completamente vivo, pronto a afrontar su dolorosa situación.

—¡Ya está usted de regreso, señorita Lena! — exclamó el jefe de estación al recoger el billete de la viajera.— El carruaje del señor Alcalde no está ahí; sin duda no ha llegado el aviso. Supongo que no se lanzará usted a andar más de media legua en medio de esta niebla...

—¡La niebla no me asusta! Y en casa me aguardan la chimenea encendida y una taza de café caliente — contestó Lena, aparentando jovialidad.— Hágame el favor de guardar mi equipaje: mi tío enviará a que lo recojan.

Recogióse la falda, cubrióse la cabeza con el capuchón y echó a andar entre la obscuridad y bajo la fina lluvia que empapaba los caminos. El jefe la vió alejarse con paso vivo y juvenil. La luz del último farol de la estación le permitió contemplarla a lo lejos en el recodo del camino, alta airosa, envuelta en el abrigo de viaje; después, la muchacha desapareció, y sin pensar más en ella el jefe entróse en el ahumado despacho.

Triste era la vuelta, y triste el tiempo. Pero a Lena se le figuraba que el cielo gris, anubarrado, la lluvia incesante y los árboles esqueléticos, que erguían las desnudas ramas como brazos que imploran auxilio, armonizaban con la tempestad de dolor que ella llevaba en el espíritu. Le hubiera parecido ironía cruel encontrarse con un día de sol iluminando campos floridos. No tenía zuecos para resguardarse del barro espeso y de los charcos amarillentos; los zapatitos, con hebillas de plata, se le calaron prontamente, y su marcha fué un chapoteo; el paño de la capa empapóse con aquella lluvia tenaz, y bajo el abrigo insuficiente del capuchón, Lena sintió que la cofia se le pegaba a las sienes...

Detúvose un momento antes de entrar en Coatlanguy. Comenzaba a clarear; la luz del día, tristona, confusa, daba aspecto melancólico a los muros grises y a las enredaderas, que únicamente mostraban tallos negruscos despojados de hojas.

En el interior de la casa veíanse luces encendidas; pero, a través de la lluvia, su reflejo era rojizo y siniestro. Lena dirigióse hacia la puerta de la cocina, que estaba abierta, y corrió impetuosamente hacia aquel rincón familiar, alegrado por las llamas de la chimenea; Luisa estaba ya preparando los tazones para el desayuno.

—Luisa, ¡aquí estoy!

Su prima estremecióse al ver en el marco de la puerta aquella lastimosa aparición... Lena se había echado hacia atrás la capucha; los mechones de cabellos, adheridos a la frente, le daban aspecto trágico, y la expresión de su mirada era tal, que hizo retroceder a Luisa.

—¡Lena...! ¿Qué te ha ocurrido? ¿Por qué vienes sin avisar..? ¿Estás enferma...?

La condujo junto al fuego, estremeciéndose al contacto de las heladas manos de la viajera. La acomodó en el escaño, cobijado por la campana de la chimenea; le quitó la capa, la descalzó y, arrodillándose, le envolvió los pies en una manta.

—Mariana, traiga pronto café hirviendo y el frasco de ron... ¡Pobrecita mía! ¡Dios quiera que esto no te cueste una enfermedad!

Atenuóse un poco la violenta contracción de las facciones de Lena, que, inclinándose para besar a su prima, le dijo con acento nervioso, entrecortado:

—Escucha, me equivoqué... Su madre es una señora alta tan extraordinariamente hacia mí, que su cortesía insolencia... ¿Comprendes Luisa la miraba con espanto.

—Es un mundo distinto en soluto del nuestro. Creo que dría vivir, como en mi casa cualquiera de los castillos nuestra camarca; pero allí... ahogaba...! No encontré en die afecto ni simpatía, y hasta

Interrumpió el relato, dom da por la emoción; después forzándose, prosiguió:

—¡Hasta él había cambiado. Continuaba resuelto a tomar por esposa; pero ni accedí ni día acceder, porque ha dejado quererme. Entonces he vuelto casa; Luisa, pues también el cariño ha muerto...

Sus palabras se extinguieron en un sollozo; ocultó el rostro el pecho de Luisa, que palpita compasivamente.

—¿Quiéres encargarte — murmuró Lena, irguiendo la cabeza de decir a nuestro tío y a trán que me he equivocado, aborrezco a París y que he nunciado a mi engañoso ¡Y pide a los dos que no me bien nunca, nunca, de este ble viaje!

Después de esto, quedóse tranquila, y tomó el ponche su prima acababa de prepara Luego subió a su cuarto cambiarse de traje, y empre inmediatamente, a pesar de cansancio, sus ocupaciones tuales.

El Alcalde la vió a la hora almuerzo.

—Hola, Lena — le dijo acento afectuoso;—has tenido tiempo en París? ¿Están el señor cura y Melania? vita la casa en que viven?